

# 2014년 **LIG**손해보험주식회사의 현황

기 간 : 2014.1.1 ~ 2014.12.31



본 공시자료는 보험업법 제124조(공시 등) 및 보험업감독규정 7-44조의 규정에 의하여 작성되었으며, 작성내용이 사실과 다름없음을 증명합니다.

# 목 차

## 1. 주요경영현황 요약

## 2. 일반현황

- 2-1 선언문
- 2-2 경영방침
- 2-3 연혁·추이
- 2-4 조직
- 2-5 임직원현황
- 2-6 모집조직현황
- 2-7 자회사
- 2-8 자본금
- 2-9 대주주
- 2-10 주식소유현황
- 2-11 계약자배당
- 2-12 주주배당
- 2-13 주식매수선택권 부여내용

## 3. 경영실적

- 3-1 경영실적 개요
- 3-2 순익발생원천별 실적

## 4. 재무에 관한 사항

- 4-1 재무상황 개요
- 4-2 대출금운용
- 4-3 유가증권투자 및 평가손익
- 4-4 금융상품 현황
- 4-5 금융상품의 공정가치 서열체계
- 4-6 부동산보유현황
- 4-7 책임준비금
- 4-8 책임준비금 적정성 평가
- 4-9 보험계약과 투자계약 구분
- 4-10 외화자산·부채
- 4-11 대손상각 및 대손충당금
- 4-12 대손준비금 등의 적립
- 4-13 부실대출현황
- 4-14 보험계약현황
- 4-15 재보험현황
- 4-16 재보험자산의 손상

## 5. 경영지표

- 5-1 자본의 적정성
- 5-2 자산건전성지표
- 5-3 수익성지표
- 5-4 유동성지표
- 5-5 생산성지표
- 5-6 신용평가등급

## 6. 위험관리

- 6-1 위험관리 개요
- 6-2 보험위험 관리
- 6-3 금리위험 관리
- 6-4 신용위험 관리
- 6-5 시장위험 관리
- 6-6 유동성위험 관리
- 6-7 운영위험 관리

## 7. 기타 경영현황

- 7-1 자회사 경영실적
- 7-2 타금융기관과의 거래내역
- 7-3 내부통제
- 7-4 기관경고 및 임원문책사항
- 7-5 임직원 대출잔액
- 7-6 사외이사 등에 대한 대출 및 기타거래 내역
- 7-7 민원발생평가등급
- 7-8 민원발생건수
- 7-9 불완전판매비율, 불완전판매계약 해지율, 청약철회비율 현황
- 7-10 보험금 부지급률 및 보험금 불만족도
- 7-11 사회공헌활동
- 7-12 보험회사 손해사정업무 처리현황

## 8. 재무제표

- 8-1-1 감사보고서
- 8-1-2 재무상태표
- 8-1-3 포괄손익계산서
- 8-1-4 이익잉여금(결손금)처분 계산서
- 8-1-5 현금흐름표
- 8-1-6 자본변동표
- 8-1-7 주식사항
- 8-2-1 감사보고서 [연결기준]
- 8-2-2 연결재무상태표
- 8-2-3 연결포괄손익계산서
- 8-2-4 연결현금흐름표
- 8-2-5 연결자본변동표
- 8-2-6 주식사항 [연결기준]

## 9. 기타 필요한 사항

- 9-1 임원현황
- 9-2 이용자편람

## 1. 주요경영현황 요약

### 1-1. 회사개요

#### 1) 회사 연혁

1959. 01. 27	범한해상보험주식회사로 창립
1962. 06. 21	범한해상화재보험주식회사로 변경
1970. 04. 03	럭키금성그룹 범한 주식 인수
1976. 06. 23	기업공개(자본금 10억원)
1982. 07. 10	범한화재해상보험주식회사로 변경
1986. 11. 29	럭키금성 다동빌딩 사옥 준공(서울 중구 다동 85)
1988. 06. 21	럭키화재해상보험주식회사로 변경
1995. 06. 01	LG화재해상보험주식회사로 변경
1998. 12. 24	유상증자 실시 (자본금 217억원 → 300억원)
1999. 07. 10	주식 액면분할 (1주의 금액 5,000 → 500원)
2006. 04. 01	LIG손해보험주식회사로 변경

#### 2) 임원 및 대주주 현황

	직 위	성 명
대표이사	사 장	김병헌

주 주 명	소 유 주 식 수	소 유 비 율
구분상 외 17인	12,590,836	20.98%
엘아이지손해보험(자사주)	8,290,179	13.82%
합 계	20,881,015	34.80%

#### 3) 조직현황

- 4총괄, 16담당, 13본부로 구성

## 1-2. 요약재무정보

FY2014년도 당사의 자산총계는 23조 1,347억으로 전년말대비 3조 2,818억 증가하였으며, 당기순이익은 1,387억을 실현하였습니다

### 1) 요약대차대조표 (총괄계정)

(단위:억원)

구분	2014년	2013년	증감액
현금및현금성자산	5,205	5,073	132
금융자산	166,083	138,866	27,217
관계종속기업투자주식	6,352	3,448	2,904
위험회피목적파생상품자산	326	825	-499
재보험자산	7,841	6,803	1,038
투자부동산	3,157	3,601	-444
유형자산	8,059	7,946	113
무형자산	428	597	-169
매각예정자산	0	386	-386
신계약비	16,066	16,113	-47
당기법인세자산	0	130	-130
기타자산	389	441	-52
특별계정자산	17,442	14,300	3,142
자산총계	231,347	198,529	32,818
보험계약부채	183,197	159,928	23,269
금융부채	5,128	4,909	219
위험회피목적파생상품부채	634	0	634
충당부채	287	231	56
확정급여채무	835	763	72
당기법인세부채	56	0	56
이연법인세부채	2,096	1,650	446
기타부채	296	391	-95
특별계정부채	21,474	16,081	5,393
부채총계	214,003	183,952	30,051
자본금	300	300	0
자본잉여금	497	497	0
자본조정	-566	-566	0
기타포괄손익누계액	2,522	1,052	1,470
이익잉여금	14,591	13,293	1,298
자본총계	17,344	14,577	2,767

※ 관련 법령 개정으로 2013.4.1부터 보험회사 장부폐쇄일이 변경(3월31일→12월31일)됨에 따라 2013 회계연도는 '13.4~12월(9개월), 2014 회계연도는 '14.1~'14.12월(12개월) 실적으로 대상기간이 상이합니다.

자료활용시 유의하시기 바랍니다.

## 2) 요약대차대조표 (특별계정)

(단위:억원)

구분	2014년	2013년	증감액
현금및현금성자산	791	685	106
당기손익인식금융자산	2,356	1,174	1,182
매도가능금융자산	11,372	10,043	1,329
만기보유금융자산	100	100	0
위험회피목적파생금융자산	0	55	-55
대여금및수취채권	2,822	2,243	579
비금융자산	0	0	0
일반계정미수금	4,500	1,842	2,658
자산총계	21,941	16,142	5,799
예수부채	0	0	0
기타금융부채	88	27	61
비금융부채	0	0	0
일반계정미지급금	276	58	218
부채총계	364	85	279
계약자적립금	21,386	16,054	5,332
기타포괄손익누계액	192	3	189
부채·적립금 및	21,941	16,142	5,799

※ 관련 법령 개정으로 2013.4.1부터 보험회사 장부폐쇄일이 변경(3월31일→12월31일)됨에 따라 2013 회계연도는 '13.4~12월(9개월), 2014 회계연도는 '14.1~'14.12월(12개월) 실적으로 대상기간이 상이합니다.  
자료활용시 유의하시기 바랍니다.

## 3) 요약손익계산서 (총괄계정)

(단위:억원)

구분	2014년	2013년	증감액
영업수익	107,046	80,588	26,458
영업비용	105,331	78,947	26,384
영업외손익	11	-40	51
법인세비용차감전순이익	1,725	1,602	123
법인세비용	338	418	-80
당기순이익	1,387	1,184	203

※ 관련 법령 개정으로 2013.4.1부터 보험회사 장부폐쇄일이 변경(3월31일→12월31일)됨에 따라 2013 회계연도는 '13.4~12월(9개월), 2014 회계연도는 '14.1~'14.12월(12개월) 실적으로 대상기간이 상이합니다.  
자료활용시 유의하시기 바랍니다.

#### 4) 요약손익계산서 (특별계정)

(단위:억원)

구분	2014년	2013년	증감액
보험관련수익	0	0	0
투자관련수익	729	501	228
기타영업수익	3	14	-11
수익총계	732	514	218
계약자적립금전입	430	322	108
지급보험금	11	8	3
투자관련비용	128	76	52
기타영업비용	163	109	54
비용총계	732	514	218

※ 관련 법령 개정으로 2013.4.1부터 보험회사 장부폐쇄일이 변경(3월31일→12월31일)됨에 따라 2013 회계연도는 '13.4~12월(9개월), 2014 회계연도는 '14.1~'14.12월(12개월) 실적으로 대상기간이 상이합니다.  
자료활용시 유의하시기 바랍니다.

#### 5) 사업실적

(단위:건,억원)

구분	2014년	2013년	증감
신계약실적	건수	7,254,334	5,814,224
	가입금액	20,342,845	18,662,715
보유계약실적	건수	12,366,918	11,441,224
	가입금액	18,853,152	22,565,774
원수보험료	88,404	66,367	22,037
원수보험금	30,482	21,734	8,748
순사업비	14,398	10,914	3,484

※ 관련 법령 개정으로 2013.4.1부터 보험회사 장부폐쇄일이 변경(3월31일→12월31일)됨에 따라 2013 회계연도는 '13.4~12월(9개월), 2014 회계연도는 '14.1~'14.12월(12개월) 실적으로 대상기간이 상이합니다.  
자료활용시 유의하시기 바랍니다.

#### 6) 계약유지율

(단위 : %, %p)

구분	당기	전년동기	전년대비 증감(%p)
13회차	80.74	80.79	-0.05
25회차	61.31	62.20	-0.89
37회차	58.64		-
49회차	52.40		-
61회차	58.32		-
73회차	38.79		-
85회차	30.69		-

※ 업무보고서 AI124 기준 작성 (일반계정과 특별계정 I, II를 모두 포괄)

※ 전년동기(2013년도)는 해당기간 업무보고서(AI112, AI114) 작성기준에 따라 13,25회차 유지율 실적을 표기하였으며, 유지율 산출대상기간 변경으로 37,49,61,73,85회차 전년대비 증감률은 표시하지 않음

7) 주요경영효율지표

(단위 : %, %p, 억원)

구분	2014년	2013년	증감액
손해율	87.50	85.92	1.58
사업비율	18.25	18.59	-0.34
자산운용율	78.87	77.11	1.76
자산수익율	3.65	3.64	0.01
효력상실해약율	9.15	9.81	-0.66
민원발생율	-	3등급	2014년도 민원발생평가등급은 공시일 기준 미발표
신용평가등급	A- (A.M.Best)	A- (A.M.Best)	-
지급여력비율	173.56	172.87	0.69
지급여력금액	20,208	16,617	3,590
지급여력기준금액	11,643	9,613	2,030

주) K-IFRS 기준

※ 주요경영효율지표 산출식

- 손해율 : 발생손해액/경과보험료
- 사업비율 : 순사업비/보유보험료
- 자산운용율 : (당분기말 운용자산/당분기말 총자산)
- 자산수익율 : 투자영업손익/((전회계연도말 총자산+ 당분기말 총자산-투자영업손익)/2)  
(총자산=대차대조표상 총자산에서 미상각신계약비, 영업권 및 특별계정자산을 차감한 잔액)
- 효력상실해약율 : 효력상실해약액/(연초보유계약액+ 신계약액)
- 민원발생율 : 금융감독원 민원발생평가등급
- 지급여력비율 : 지급여력금액/지급여력기준금액

※ 관련 법령 개정으로 2013.4.1부터 보험회사 장부폐쇄일이 변경(3월31일→12월31일)됨에 따라 2013 회계연도는 '13.4~12월(9개월), 2014 회계연도는 '14.1~'14.12월(12개월) 실적으로 대상기간이 상이합니다.  
자료활용시 유의하시기 바랍니다.

## 2. 일반현황

### 2-1. 선언문

고객 여러분 안녕하십니까?

2014년 경영공시를 통해 당사의 경영현황 및 성과 전반에 관한 사항을 소개하게 된 것을 기쁘게 생각하며, 그간 저희 LIG손해보험의 발전에 변함없는 관심과 성원을 보내주신 고객 여러분께 깊은 감사의 말씀을 전합니다.

본 자료는 보험감독규정 제7-44조(경영공시)에 따라 작성되었으며, 저희 회사의 경영전반에 대한 진실한 내용을 다루고 있어 회사의 현황을 투명하게 보여드릴 수 있을 것으로 기대합니다.

지난 2014년을 되돌아 보면, 손해보험업계에 저성장과 저금리상황이 지속된 가운데 하반기에는 자동차보험 손해율이 급격하게 악화되는 어려움을 겪었으며, 우리회사 또한 이러한 경영환경을 비켜갈 수는 없었습니다.

그러나 그 어느 해 보다 강도높은 개선노력들을 통해 위기를 극복해 나간 해이기도 했습니다. 대주주 지분매각과 관련해서는 지배구조의 불확실성이 해소되고 추진중인 현장혁신활동이 가시적인 성과를 거둘 경우 위기가 오히려 회사의 체질을 개선하고 재도약하는 기회가 된다는 점을 전 임직원 및 영업가족과 충분히 소통하고 공유해 왔습니다.

2015년에도 우리를 둘러싼 경영환경은 여전히 어려운 것이 사실입니다.

저성장, 저금리, 저수익의 3低환경이 지속되고 있으며 소비자보호, 재무건전성 제고를 위한 법률규제는 강화되고 있습니다.

이러한 경영환경에 대응하는 방법은 단기적이고 일회적인 처방이 아니라 근본적인 체질 개선이 불가피하다는 결론에 도달하게 되어 2015년을 ‘신경영체제 확립을 통한 대도약 기반 구축의 해’로 정하고 다음과 같은 경영전략을 추진해 나가고자 합니다.

첫째, 고객가치 증대활동에 매진하여 고객선호도를 획기적으로 높여 나가도록 하겠습니다.

이를 위해 작년 하반기에 회사의 중기전략을 새롭게 설정하면서 [고객선호도 1위 보험사]를 회사의 비전으로 설정하였으며, 기존의 경영 패러다임을 바꾸어 고객의 가치 제고가 모든 업무와 의사결정의 최우선 기준이 되도록 하겠습니다.

둘째, 핵심역량 구축과 차별화를 통해 ‘수익성 중심의 경영’을 더욱 강화해 나가겠습니다. 지난해에 이어 수익성 있는 우량매출을 적극 확대하는 한편, 판매채널별, Business Line별로 생산성 향상 및 차별화 된 핵심역량 구축을 지속적으로 추진함으로써 수익구조를 획기적으로 개선해 나가도록 하겠습니다.

셋째, 전사적인 리스크관리 체계를 정립하도록 하겠습니다.

내부통제시스템의 개선을 통해 제반 위험요인들을 사전 예방하고 철저히 관리해 나가는 동시에, 일시적인 충격에도 안정적인 이익을 창출할 수 있는 튼튼한 수익구조를 구축하도록 하겠습니다.

언제나 고객과 함께 성장하고자 하는 저희 LIG손해보험에 대한 고객 여러분의 변함없는 관심과 성원에 다시한번 감사의 말씀을 전합니다.

고객 여러분의 건승과 가정의 행복을 진심으로 기원합니다.

감사합니다.

2015년 3월

LIG손해보험주식회사

대표이사사장김병헌



## 2-2. 경영방침

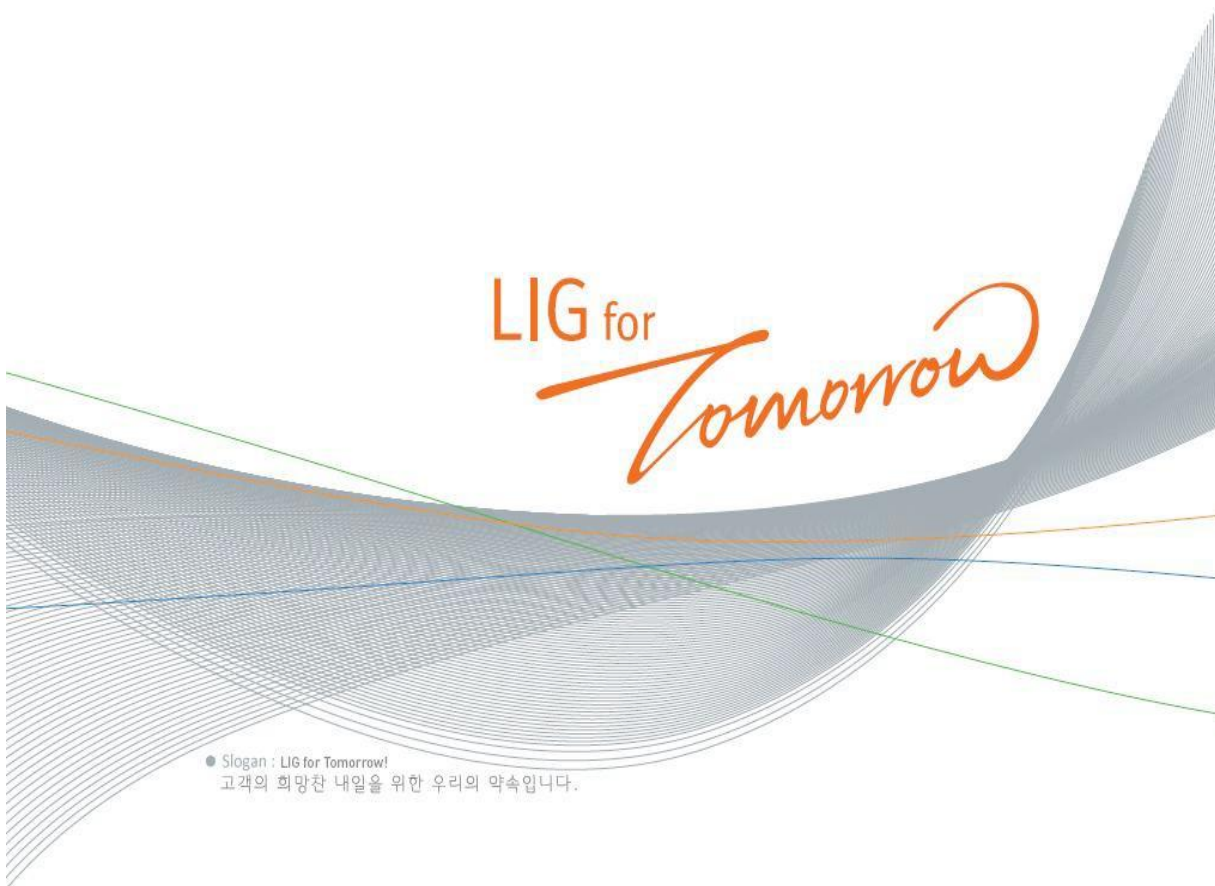

LIG  
경영이념

“오늘을 지키는 기업, 내일을 책임지는 기업”

LIG  
경영원칙

“정직과 성실로써 고객·주주·종업원의 가치를 창조합니다.”

LIG  
비전

“사랑과 존경을 받는 기업”

LIG  
핵심가치

“창조” Creativity “인재” People “열정” Passion “혁신” Innovation

## 2-3. 연혁·추이

### 1) 설립경과 및 설립 이후의 변동상황

1958. 12. 16	범한해상보험주식회사 설립등기
1959. 01. 27	범한해상보험주식회사 창립 서울 중구 태평로2가 28에서 업무개시
1970. 04. 03	럭키금성그룹 범한 주식 인수
1970. 05. 04	사옥 준공(서울 중구 소공동 77)
1976. 06. 23	기업공개(자본금 10억원)
1978. 05. 15	런던주재사무소 개설
1982. 07. 24	사옥이전(서울 종로구 인사동 194-27 태화빌딩)
1986. 11. 29	럭키금성 다동빌딩 사옥 준공(서울 중구 다동 85)
1987. 07. 24	뉴욕주재사무소 개설
1988. 10. 31	동경주재사무소 개설
1990. 04. 05	미국지점 개소
1992. 09. 25	자카르타 주재사무소 개설
1993. 02. 12	LA 주재사무소 개설
1995. 06. 24	하노이 주재사무소 개설
1997. 04. 23	북경 주재사무소 설치
1998. 12. 24	유상증자 실시 (자본금 217억원 → 300억원)
1999. 07. 01	주식 액면분할 (1주의 금액 5,000 → 500원)
2003. 02. 25	상하이 주재사무소 개설
2006. 02. 02	본점이전(서울 강남구 역삼동 649-11)

### 2) 상호의 변경

1959. 01. 27	범한해상보험주식회사로 창립
1962. 06. 21	범한해상화재보험주식회사로 변경
1982. 07. 10	범한화재해상보험주식회사로 변경
1988. 06. 21	럭키화재해상보험주식회사로 변경
1995. 06. 01	LG화재해상보험주식회사로 변경
2006. 04. 01	LIG손해보험주식회사로 변경

### 3) 합병, 영업양수 또는 영업양도

"해당사항 없음"

### 4) 경영활동과 관련된 중요한 사실의 발생

1967. 03. 27	자동차보험 인가
1983. 09. 24	자동차보험 영위 인가 획득
1988. 03. 07	업계 최초로 고객플라자 개설
1996. 03. 01	업계 최초로 매직카서비스 실시
1998. 04. 18	국내보험업계 최초로 美 보험평가기관인 A.M.Best사로부터 신용등급 A- (Excellent) 획득
1998. 09. 30	인도네시아 합작법인 설립
1999. 03. 00	24시간 긴급출동보상서비스 실시
1999. 11. 01	LG그룹으로부터 계열분리

2000. 01. 27 새로운 CI와 새천년 비전 선포  
 2000. 05. 12 Standard & Poor's 사로부터 신용등급 A-(Strong)획득  
 2000. 12. 20 한국생산성본부에서 실시한 손해보험부문 국가고객만족도지수 (NCSI) 1위 달성  
 2002. 11. 20 고객만족경영대상 고객서비스혁신 최우수상 수상  
 2003. 04. 29 매직카서비스센터 오픈  
 2003. 05. 16 VISION 2010 선포  
 2003. 05. 26 한국표준협회 주최 한국서비스대상 손해보험부문 대상 수상  
 2004. 01. 27 LG화재 인재니움 개관  
 2004. 10. 19 2004 올해의 브랜드 대상 자동차보험 부문 수상  
 2005. 01. 26 2005 퍼스트브랜드 대상 수상  
 (LG화재-손해보험부문 / 매직카-자동차보험부문)  
 2005. 05. 27 매직카, 여성 소비자가 뽑은 브랜드대상 자동차보험 부문 대상 수상  
 2005. 10. 12 LIG 희망봉사단 발족  
 2005. 12. 01 퇴직연금 판매 개시  
 2006. 04. 03 LIG손해보험 CI 선포식  
 2006. 04. 13 LIG프로골프단 창단  
 2006. 05. 29 LIG 희망바자회 개최  
 2006. 08. 25 LIG아트홀 개관  
 2006. 09. 05 LBS사내방송국 개국  
 2006. 12. 05 2006 한국경영대상 혁신경영대상 수상  
 2007. 04. 17 중국 난징시와 투자의향서 체결  
 2007. 05. 03 LIG손해보험 사천연수원 기공식  
 2007. 08. 09 영업가족 미니홈피 서비스 오픈  
 2007. 09. 04 임직원 자선기금 'LIG희망기금' 조성 개시  
 2007. 12. 20 LIG희망나눔기금 협약식 및 기금 전달식(세이브더칠드런)  
 2008. 01. 02 소비자불만 자율관리 시스템 (CCMS) 도입 선포  
 2008. 01. 21 제 6회 LIG 어린이 경제캠프 개최  
 2008. 03. 08 제16회 한국마케팅 프론티어 기업이미지 부문 대상 수상  
 2008. 06. 30 중국 보험시장 영업 허가에 관한 내인가 획득  
 2009. 02. 05 창립 50주년 기념식 개최  
 2009. 03. 19 LIG문화재단 출범  
 2009. 07. 13 차세대 전산시스템 NAIS 오픈  
 2009. 08. 10 홈플러스와 제휴, 마트슈랑스 진출  
 2009. 09. 18 중국 보험시장 영업 허가에 관한 본인가 획득 (중국보험감독관리위원회)  
 2009. 10. 19 국내 최초 LIG법률비용보험 출시  
 2009. 10. 23 계열회사 추가 : LIG재산보험(중국)유한공사  
 2009. 10. 23 '2009 프리미엄브랜드 대상' 손해보험부문 대상 수상  
 2009. 11. 18 중국법인 LIG재산보험(중국)유한공사 출범  
 2009. 11. 26 2009 지속성장경영대상 '사회공헌부문 대상' 수상  
 2009. 11. 26 2009 대한민국 IT 이노베이션 대상 '지식경제부장관상' 수상  
 2009. 11. 30 Web Award KOREA 2009 보험분야 최우수상 수상  
 2010. 02. 02 대한적십자사 최고명예대장 수상  
 2010. 04. 28 미국지점 창립 20주년 기념식  
 2010. 08. 25 신민원시스템(VOC) 오픈  
 2010. 11. 30 업계 최초 '온실가스 인벤토리' 공식 인증  
 2010. 12. 03 소셜미디어(SNS) 고객 만족도 1위 보험기업 선정  
 2010. 12. 23 희망의 집 16호 완공 (전북 장수)  
 2011. 01. 25 LIG( )를위한종합보험, 업계 최초 6개월 배타적사용권 획득  
 2011. 03. 15 부산사옥 준공식

2011. 03. 27 영업연속성(BCM) 국제표준 BS25999 인증 획득  
 2011. 06. 16 2011년 고객의 소리를 우선하는 기업' AAA 인증  
 2011. 09. 02 인재니움 사천 준공  
 2011. 09. 06 제 35회 국가생산성대회' 국가생산성대상 종합부문 수상  
 2011. 09. 21 대전콜센터 'KS 국가인증' 획득  
 2011. 12. 30 금융감독원 주관 2011 우수금융신상품 선정 (LIG희망플러스자녀보험)  
 2012. 03. 14 고객패널단 'LIG희망서포터즈' 발대  
 2012. 04. 01 자동차 긴급출동서비스 브랜드 '매직카24' 런칭  
 2012. 04. 19 LIG다시보장암보험 3개월 배타적사용권 획득  
 2012. 05. 04 중앙일보 2012 고객사랑브랜드대상 수상 (LIG희망플러스자녀보험)  
 2012. 07. 05 영업연속성계획 국제표준 ISO22301 취득  
 2012. 10. 12 합정사옥 'ART SPACE' 오픈  
 2012. 10. 23 인재니움 사천연수원 한국건축문화대상 민간부문 본상 수상  
 2012. 11. 26 2012 KS-CQI 콜센터 품질지수 손해보험부분 1위 수상  
 2012. 11. 26 '제5회 대한민국 인터넷 소통대상' 보험부문 종합 대상  
 2012. 11. 29 'KS-CQI 콜센터 품질지수' 인증, 손해보험부분 1위 선정  
 2012. 12. 07 '2012 대한민국 블로거어워드' 손해보험부분 최우수상 수상  
 2012. 12. 13 2012 아주경제 금융대상 시상식 사회공헌부문 대상 수상  
 2012. 12. 20 美, S&P社 신용등급 'BBB+' 8년 연속 획득  
 2013. 01. 10 美, A.M.BEST社 신용등급 'A-(Excellent)' 9년 연속 획득  
 2013. 04. 01 LIG매직카다이렉트자동차보험 런칭  
 2013. 04. 18 2013 서비스품질지수(KSQI) 한국의 우수콜센터 선정  
 2013. 06. 14 김병헌 사장 신임 대표이사 취임  
 2013. 12. 17 ' 제10회 웨어워드코리아' 손해보험분야 대상 수상  
 2014. 01. 08 美, A.M.BEST社 신용등급 'A-(Excellent)' 10년 연속 획득  
 2014. 01. 15 제6회 "LIG희망캠프" 개최  
 2014. 02. 03 신상품 'LIG실버암보험'출시  
 2014. 03. 28 공식 홈페이지, 국가공인 ' 웹 접근성 품질인증마크' 획득  
 2014. 05. 20 중앙일보 2014 고객사랑브랜드대상 자녀보험 부문 수상 (3년 연속)  
 2014. 06. 24 희망의 집 30호 완공 (경남 거창)  
 2014. 07. 03 2014 서울경제 참보험인대상 마케팅부문 대상 수상 (LIG매직터치서비스)  
 2014. 10. 24 대한민국 SNS대상' 손해보험부문 2년 연속 최우수상 수상  
 2014. 11. 13 제3회 금융소비자보호대상 손해보험부문 최우수상 수상  
 2014. 11. 26 ' 2014 대한민국 인터넷 소통대상' 손해보험부문 대상 수상

## 2-4. 조직

### 1) 조직도 (2015. 3. 1 현재)

실	팀	영업본부	부/지역단	지점	해외
1	72	13	87	338	6

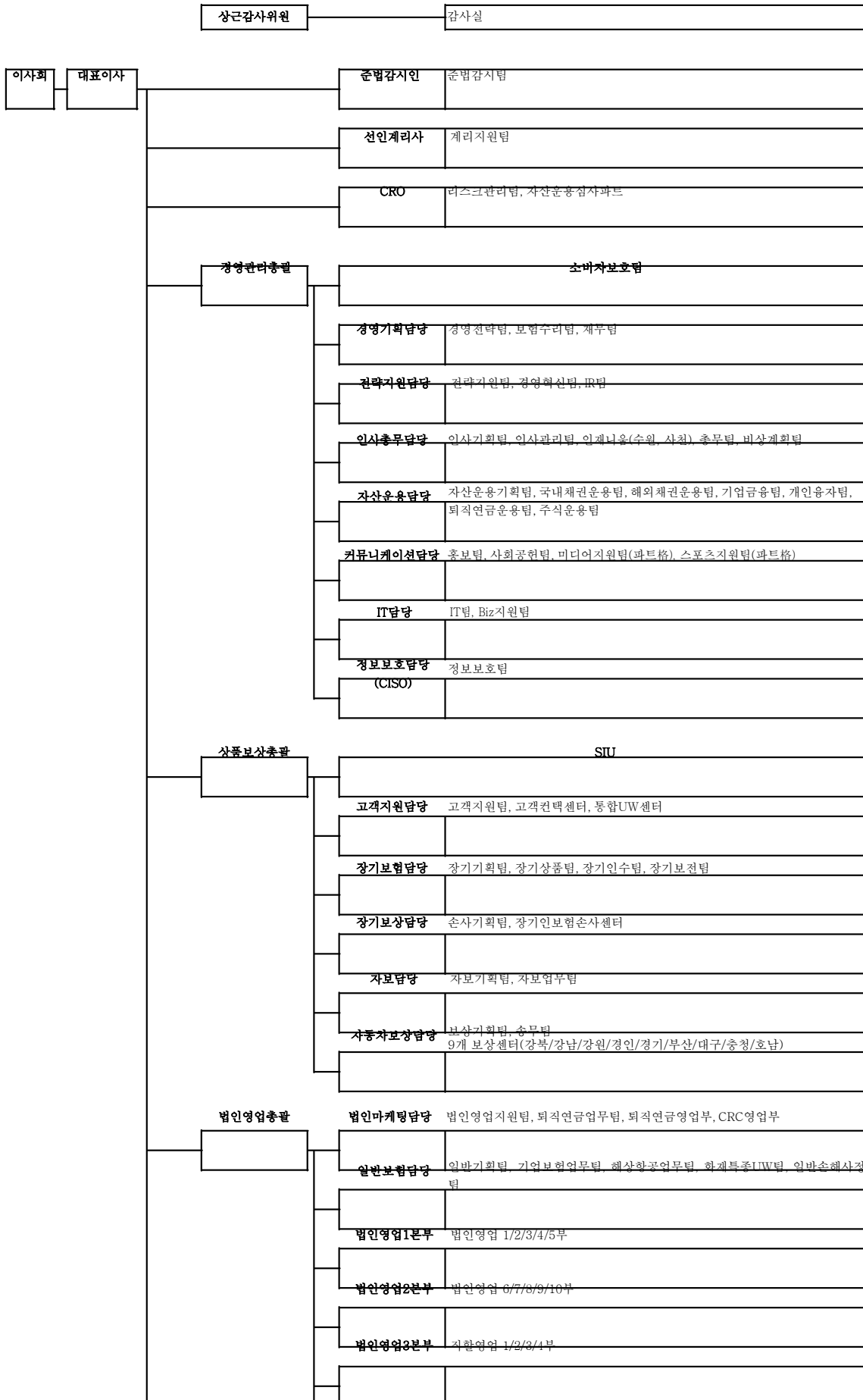

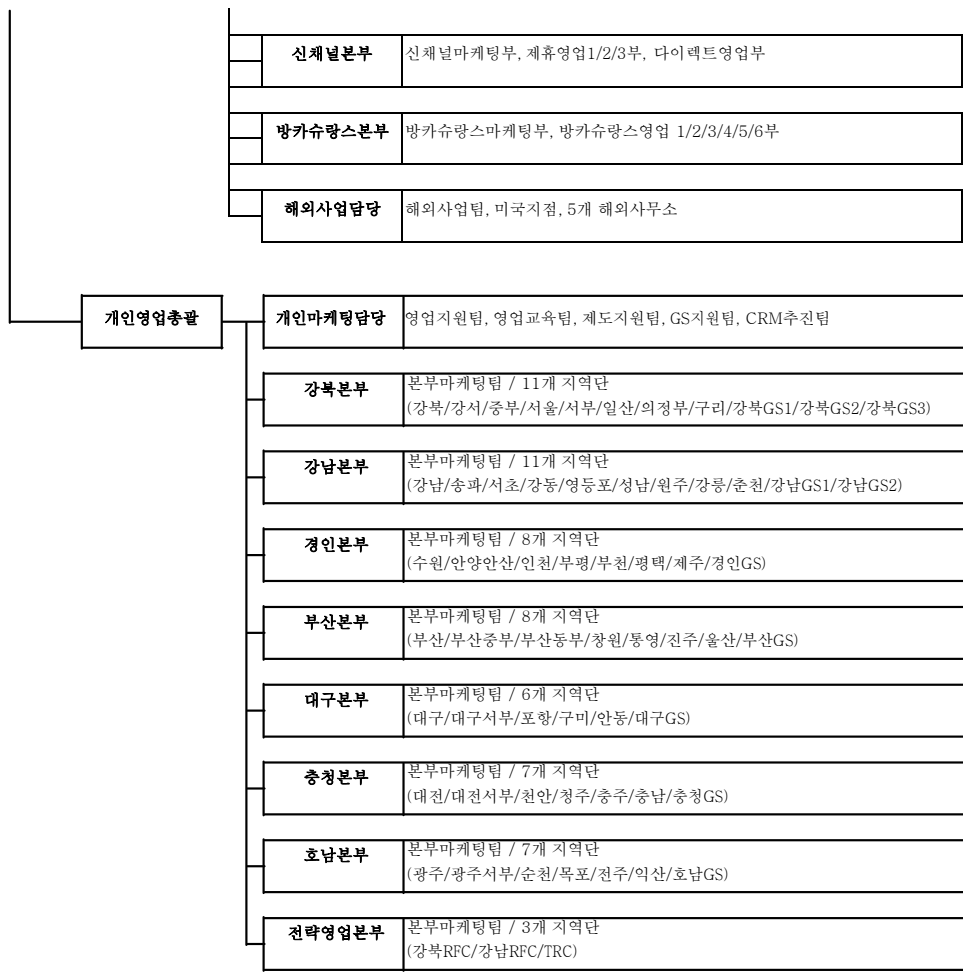

## 2-4. 조직

### 2) 영업조직 (2015. 3. 1 현재)

본 부 <sup>1)</sup>	지 점 <sup>2)</sup>	보 상 <sup>3)</sup> 사무소	영업소 <sup>4)</sup>	해외현지 법인	해 외 지 점	해 외 사무소	합 계
13	87	68	340	3	1	5	517

주1) 본부 : 개인영업 지역본부 및 법인영업부 포함

주2) 지점 : 개인영업 지역단 및 법인영업부

주3) 보상사무소 : 보상센터 및 손사센터

주4) 영업소 : 개인영업 지점 및 법인영업 지점

주5) 해외점포 : 해외현지법인은 외국환거래규정에 의하여 신고 등을 하여 설립한 외국에 있는 법인,  
해외지점 및 해외사무소는 영업점포

## 2-5. 임직원현황

(2015년 3월 1일 현재)

(단위 : 명)

구 분		2015년도	2014년도
임 원	등기임원 (사외이사 포함)	11	11
	비등기임원	25	30
직 원	정규직	3,055	2,993
	비정규직	522	232
합계		3,613	3,266

※ 비정규직 : 근로 2년미만의 계약자 및 다이렉트상담원 포함



## 2-6. 모집조직현황

(2015년 3월 1일 현재 / 단위 : 명, 개)

구 분		2014년도	2013년도
보험설계사		14,650	15,826
대리점	개인	3,528	3,995
	법인	1,241	1,203
	계	4,769	5,198
금융기관보험 대리점	은행	17	17
	증권	8	8
	상호저축은행	6	6
	신용카드사	8	8
	계	39	39

## 2-7. 자회사

### 1) 연결대상 자회사

(2015년 3월 1일 현재)

(단위 : 억원, 주, %)

회사명	소재지	주요업무	설립년월일	자본금	소유주식수	소유비율
LIG투자증권㈜	서울	증권업	08. 06. 17	1,700	28,000,000	82.35%
LIG자동차손해사정㈜	서울	손해사정업	09. 12. 31	16.3	325,561	100.00%
㈜투모로플러스	서울	콜센터 운영대행업	09. 11. 10	3.0	60,000	100.00%
PT.LIG Insurance Indonesia	인도네시아	손해보험업	97. 09. 30	1,320억 Rp	924	70.00%
LIG재산보험(중국)유한공사	중국	손해보험업	09. 10. 23	2.2억 RMB	-	100.00%
Leading Insurance Services, Inc.	뉴욕	손해보험업무대행업	05. 11. 01	400만 US\$	200	100.00%

주 1) 설립년월일과 취득년월일이 다른 경우에는 취득년월일을( )안에 표시함.

### 2) 비연결 자회사

해상 사항 없음.

## 2-8 자본금

당해년도말 자본금 잔액 : 300억원

(주 : 최근 3개년간 증자 또는 감자한 사실이 없음)

## 2-9. 대주주

(2014년 12월 31일 현재)

(단위 : 주, %)

주 주 명	소 유 주 식 수	소 유 비 율
구본상 외 17인	12,590,836	20.98%
엘아이지손해보험(자사주)	8,290,179	13.82%
합 계	20,881,015	34.80%

## 2-10. 주식소유현황

(2014년 12월 31일 현재)

(단위 : 주, %)

구 분	주 주 수 비율 (%)		소 유 주 식 수 비율 (%)	
정 부	0	0.00	0	0.00
정부관리회사	0	0.00	0	0.00
증 권 회 사	24	0.25	726,506	1.21
보 험 회 사	11	0.12	342,756	0.57
투 자 신 탁 회 사	427	4.54	20,481,960	34.14
은 행	4	0.04	617,231	1.03
연 기 금	1	0.01	1,332,730	2.22
종 금/금 융/금 고	1	0.01	1,111	0.00
기 타 법 인	337	3.58	18,902,581	31.50
개 인	8,608	91.45	17,595,125	29.33
합 계	9,413	100.00	60,000,000	100.00
[참 고 사 항]				
외 국 인	244	2.59	9,413,493	15.69

주) 최근 주주명부 폐쇄 기준일인 '14년 12월 31일 현재 기준으로 작성된,  
한국예탁결제원(명의개서 대리인)의 '보통주 주식분포상황표' 기준임.

2-11. 계약자배당

(단위 : 천원)

구 분		2014년도					
		이자율차	배당률	사업비차	배당률	위험율차	배당률
일반계정	노후안심보험	0	0.00%	18,729	25.00%	41,651	15.00%
	흙먼인생보험	0	0.00%	358	25.00%	3,652	15.00%
	실버그린연금보험	0	0.00%	3,776	25.00%	16,059	15.00%
	신실버그린연금보험	0	0.00%	5,360	25.00%	19,416	15.00%
	실버그린연금보험 (Ⅲ)	0	0.00%	4,383	25.00%	12,744	15.00%
	실버그린연금보험 Ⅲ	0	0.00%	4,495	25.00%	13,041	15.00%
	연금저축 미래골드보험	0	0.00%	7,142	25.00%	7,241	15.00%
	연금저축미래골드보험 2	0	0.00%	7,261	25.00%	7,594	15.00%
	연금저축미래골드보험 (Ⅲ)	205,165	0.27%	24,440	25.00%	20,652	15.00%
	연금저축 뉴 - 미래골드	124,437	0.27%	16,116	25.00%	14,595	15.00%
	연금저축미래골드보험 (L3.10)	396,645	0.27%	95,265	25.00%	23,789	15.00%
	연금저축미래골드보험 (L5.05)	334,953	0.28%	192,919	25.00%	18,914	15.00%
	연금저축미래골드보험 (L6.04)	386,730	0.27%	263,568	25.00%	24,852	15.00%
	연금저축미래골드보험 (L7.04)	208,796	0.27%	121,696	25.00%	12,837	15.00%
	연금저축LIG미래골드보험(L7.10)	31,079	0.28%	15,082	25.00%	1,280	15.00%
	연금저축LIG행복연금보험(L7.11)	112,778	0.12%	136,871	25.00%	3,904	15.00%
	연금저축 LIG연금보험(L7.11)	693	0.12%	713	25.00%	0	15.00%
	연금저축 LIG 행복연금보험(L8.04)	153,411	0.12%	206,087	25.00%	4,954	15.00%
	연금저축 LIG연금보험(L8.04)	33,155	0.12%	32,646	25.00%	0	15.00%
	연금저축 LIG연금보험	9,489	0.12%	11,488	25.00%	0	15.00%
	연금저축LIG행복연금보험	34,771	0.12%	54,928	25.00%	852	15.00%
	연금저축LIG행복연금보험	149,640	0.12%	234,677	25.00%	2,151	15.00%
	연금저축 LIG연금보험	18,104	0.12%	21,589	25.00%	0	15.00%
	(유)과위업연금보험	37,360	0.12%	58,075	25.00%	323	15.00%
	(유)과위업연금보험	20,574	0.12%	35,728	25.00%	0	15.00%
	연금저축 LIG연금보험	4,056	0.12%	4,761	25.00%	0	15.00%
	(유)LIG플래티넘연금보험	148,186	0.12%	264,519	25.00%	2,845	15.00%
	(유)LIG플래티넘연금보험	48,850	0.12%	94,486	25.00%	0	15.00%
	연금저축 LIG연금보험	24,493	0.12%	33,278	25.00%	0	15.00%
	(유)LIG플래티넘연금보험	107,567	0.12%	214,256	25.00%	1,359	15.00%
	LIG매직연금저축보험	38,488	0.12%	73,427	25.00%	0	15.00%
	(유)LIG플래티넘연금보험	19,454	0.12%	45,853	25.00%	0	15.00%
	(유)LIG멀티플러스연금보험(L10.10)	144,418	0.12%	350,495	25.00%	1,576	15.00%
	(유)LIG멀티플러스연금보험(L10.10)	8,661	0.12%	23,532	25.00%	0	15.00%
	(유)LIG멀티플러스연금보험	43,739	0.12%	116,719	25.00%	0	15.00%
	(유)LIG멀티플러스연금보험	2,395	0.12%	7,014	25.00%	0	15.00%
	연금저축손해보험 (유)LIG멀티플러스연금	99,145	0.12%	260,204	25.00%	0	15.00%
	연금저축손해보험 (유)LIG멀티플러스연금	7,961	0.12%	24,476	25.00%	0	15.00%
	(유)LIG매직연금저축보험	16,949	0.12%	41,450	25.00%	0	15.00%
	연금저축손해보험 (유)LIG멀티플러스연금	106,623	0.12%	359,449	25.00%	0	15.00%
	연금저축손해보험 (유)LIG멀티플러스연금	17,426	0.12%	75,685	25.00%	0	15.00%
	연금저축손해보험 (유)LIG멀티플러스연금	98,415	0.12%	447,303	25.00%	0	15.00%
	연금저축손해보험 (유)LIG멀티플러스연금	23,031	0.12%	139,512	25.00%	0	15.00%
	(유)LIG매직연금저축보험(L12.04)	4,956	0.12%	15,235	25.00%	0	15.00%
	연금저축손해보험 LIG계약이전연금보험	30	0.12%	27	25.00%	0	15.00%
	연금저축손해보험 LIG멀티플러스연금보	128	0.12%	920	25.00%	0	15.00%
	연금저축손해보험 LIG매직연금저축보험	406	0.12%	2,640	25.00%	0	15.00%
	연금저축손해보험 LIG멀티플러스연금보	2,982	0.12%	18,446	25.00%	0	15.00%

	연금저축손해보험 LIG멀티플러스연금보	6,557	0.12%	39,083	25.00%	0	15.00%
	연금저축손해보험 LIG매직연금저축보험	573	0.12%	3,692	25.00%	0	15.00%
	연금저축손해보험 LIG멀티플러스연금보	54	0.12%	306	25.00%	0	15.00%
	연금저축손해보험 LIG단체연금보험(L13	17	0.12%	83	25.00%	0	15.00%
	연금저축손해보험 LIG멀티플러스연금보	8,615	0.12%	50,148	25.00%	0	15.00%
	연금저축손해보험 LIG멀티플러스연금보	8	0.12%	58	25.00%	0	15.00%
	연금저축손해보험 LIG계약이전연금보험	59	0.12%	17	25.00%	0	15.00%
	연금저축손해보험 LIG매직연금저축보험	756	0.12%	4,109	25.00%	0	15.00%
	연금저축손해보험 LIG멀티플러스연금보	0	0.00%	36,023	25.00%	0	15.00%
	연금저축손해보험 LIG멀티플러스연금보	0	0.00%	0	25.00%	0	15.00%
	연금저축손해보험 LIG계약이전연금보험	0	0.00%	0	25.00%	0	15.00%
	연금저축손해보험 LIG멀티플러스연금보	0	0.00%	74,944	25.00%	0	15.00%
	연금저축손해보험 LIG계약이전연금보험	92	0.14%	49	25.00%	0	15.00%
	연금저축손해보험 LIG다이렉트연금보험	0	0.00%	29	25.00%	0	15.00%
	유배당 가가호호종합보험	0	0.00%	1,904	40.0%	0	0.00%
	퇴직보험			1,164	1.65%		
	합계	3,242,870		4,398,689		256,279	
특별 계정	금리확정형	0	0.00%				
	금리연동형	39,307	0.52%				
	합계	39,307		0		0	

구 분		2013년도					
		이자율차	배당률	사업비차	배당률	위험율차	배당률
	노후안심보험	0	0.00%	9,098	13.00%	89,984	30.00%
	흙런인생보험	0	0.00%	176	13.00%	8,170	30.00%
	실버그린연금보험	0	0.00%	1,918	13.00%	34,035	30.00%
	신실버그린연금보험	0	0.00%	3,031	13.00%	40,807	30.00%
	실버그린연금보험 (Ⅲ)	0	0.00%	2,735	13.00%	27,032	30.00%
	실버그린연금보험 Ⅲ	0	0.00%	2,322	13.00%	27,936	30.00%
	연금저축 미래골드보험	0	0.00%	4,011	13.00%	15,061	30.00%
	연금저축미래골드보험 2	0	0.00%	4,199	13.00%	15,958	30.00%
	연금저축미래골드보험 (Ⅲ)	177,325	0.23%	13,008	13.00%	43,233	30.00%
	연금저축 뉴 - 미래골드	109,559	0.23%	8,809	13.00%	31,272	30.00%
	연금저축미래골드보험 (L3.10)	325,447	0.23%	106,824	13.00%	52,834	30.00%
	연금저축미래골드보험 (L5.05)	259,567	0.24%	104,152	13.00%	38,889	30.00%
	연금저축미래골드보험 (L6.04)	296,238	0.23%	143,251	13.00%	51,636	30.00%
	연금저축미래골드보험 (L7.04)	157,265	0.23%	66,458	13.00%	26,831	30.00%
	연금저축LIG미래골드보험(L7.10)	23,190	0.23%	8,140	13.00%	2,536	30.00%
	연금저축LIG행복연금보험(L7.11)	49,788	0.06%	75,325	13.00%	8,170	30.00%
	연금저축 LIG연금보험(L7.11)	302	0.06%	396	13.00%	0	30.00%
	연금저축LIG행복연금보험(L8.04)	67,701	0.06%	115,915	13.00%	10,620	30.00%
	연금저축 LIG연금보험(L8.04)	14,544	0.06%	18,161	13.00%	0	30.00%
	연금저축 LIG연금보험(L9.02)	3,933	0.06%	6,310	13.00%	0	30.00%
	연금저축LIG행복연금보험(L9.02)	14,831	0.06%	31,369	13.00%	1,718	30.00%
	연금저축LIG행복연금보험(L9.04)	64,341	0.06%	133,643	13.00%	4,325	30.00%
	연금저축 LIG연금보험(L9.04)	7,502	0.06%	11,845	13.00%	0	30.00%
	(유)파워업연금보험(L9.10)	16,283	0.06%	33,657	13.00%	843	30.00%
	(유)파워업연금보험(L9.10)	8,629	0.06%	19,809	13.00%	0	30.00%
	연금저축LIG연금보험(L9.10)	1,778	0.06%	2,734	13.00%	0	30.00%
	(유)LIG플래티넘연금보험(L9.11)	60,626	0.06%	149,654	13.00%	6,177	30.00%

일 반 계 정	(유)LIG플래티넘연금보험(L9.11)	20,210	0.06%	52,898	13.00%	0	30.00%
	연금저축LIG연금보험(L9.11)	9,694	0.06%	18,087	13.00%	0	30.00%
	(유)LIG플래티넘연금보험(L10.04)	42,694	0.06%	122,986	13.00%	3,061	30.00%
	연금저축 LIG연금보험(L10.04)	14,082	0.06%	40,590	13.00%	0	30.00%
	(유)LIG플래티넘연금보험(L10.04)	7,545	0.06%	25,659	13.00%	0	30.00%
	(유)LIG멀티플러스연금보험(L10.10)	51,975	0.06%	197,114	13.00%	3,528	30.00%
	(유)LIG멀티플러스연금보험(L10.10)	3,259	0.06%	13,788	13.00%	0	30.00%
	(유)LIG멀티플러스연금보험(L11.04)	14,687	0.06%	67,059	13.00%	0	30.00%
	(유)LIG멀티플러스연금보험(L11.04)	805	0.06%	4,012	13.00%	0	30.00%
	(유)LIG멀티플러스연금보험(L11.06)	32,892	0.06%	147,112	13.00%	0	30.00%
	(유)LIG멀티플러스연금보험(L11.06)	2,691	0.06%	14,046	13.00%	0	30.00%
	(유)LIG매직연금저축보험(L11.06)	5,260	0.06%	22,640	13.00%	0	30.00%
	연금저축손해보험 (유)LIG멀티플러스연금	28,640	0.06%	204,657	13.00%	0	30.00%
	(유)LIG멀티플러스연금보험(L11.11)	4,635	0.06%	43,336	13.00%	0	30.00%
	연금저축손해보험 (유)LIG멀티플러스연금	20,590	0.06%	261,076	13.00%	0	30.00%
	연금저축손해보험 (유)LIG멀티플러스연금	4,425	0.06%	77,654	13.00%	0	30.00%
	(유)LIG매직연금저축보험(L12.04)	1,248	0.06%	8,296	13.00%	0	30.00%
	연금저축손해보험 LIG계약이전연금보험	12	0.06%	13	13.00%	0	30.00%
	연금저축손해보험 LIG멀티플러스연금보	0	0.00%	605	13.00%	0	30.00%
	연금저축손해보험 LIG매직연금저축보험	0	0.00%	1,413	13.00%	0	30.00%
	연금저축손해보험 LIG계약이전연금보험	0	0.00%	0	13.00%	0	30.00%
	연금저축손해보험 LIG멀티플러스연금보	0	0.00%	10,500	13.00%	0	30.00%
	연금저축손해보험 LIG멀티플러스연금보	0	0.00%	23,638	13.00%	0	30.00%
	연금저축손해보험 LIG계약이전연금보험	0	0.00%	0	13.00%	0	30.00%
	연금저축손해보험 LIG매직연금저축보험	0	0.00%	2,067	13.00%	0	30.00%
	연금저축손해보험 LIG멀티플러스연금보	0	0.00%	224	13.00%	0	30.00%
	연금저축손해보험 LIG단체연금보험(L13	0	0.00%	42	13.00%	0	30.00%
	연금저축손해보험 LIG멀티플러스연금보	0	0.00%	32,171	13.00%	0	30.00%
	연금저축손해보험 LIG멀티플러스연금보	0	0.00%	42	13.00%	0	30.00%
	연금저축손해보험 LIG계약이전연금보험	0	0.00%	8	13.00%	0	30.00%
	연금저축손해보험 LIG매직연금저축보험	0	0.00%	2,342	13.00%	0	30.00%
	퇴직보험			4,416	6.00%		
	합계	1,924,192		2,475,444		544,656	
특별 계정	금리확정형	0	0.00%				
	금리연동형	0	0.00%				
	합계	0		0		0	

구 분		2012년도					
		이자율차	배당률	사업비차	배당률	위험율차	배당률
	노후안심보험	0	0.00%	8,256	13.00%	83,999	30.00%
	흙먼인생보험	0	0.00%	112	13.00%	5,943	30.00%
	실버그린연금보험	0	0.00%	1,526	13.00%	29,409	30.00%
	신실버그린연금보험	0	0.00%	2,293	13.00%	30,187	30.00%
	실버그린연금보험 (II)	0	0.00%	1,685	13.00%	17,612	30.00%
	실버그린연금보험 III	0	0.00%	2,348	13.00%	29,213	30.00%
	연금저축 미래골드보험	0	0.00%	788	13.00%	2,679	30.00%
	연금저축미래골드보험 2	0	0.00%	4,454	13.00%	16,249	30.00%
	연금저축미래골드보험 (III)	19,487	0.03%	11,041	13.00%	34,917	30.00%
	연금저축 뉴 - 미래골드	9,548	0.03%	26,517	13.00%	15,641	30.00%

일반 계정	연금저축미래골드보험 (L3.10)	28,011	0.03%	78,925	13.00%	26,074	30.00%
	연금저축미래골드보험 (L5.05)	24,749	0.04%	68,762	13.00%	20,729	30.00%
	연금저축미래골드보험 (L6.04)	26,554	0.03%	97,691	13.00%	30,694	30.00%
	연금저축미래골드보험 (L7.04)	19,645	0.03%	69,941	13.00%	25,521	30.00%
	연금저축LIG미래골드보험(L7.10)	2,959	0.03%	8,894	13.00%	2,186	30.00%
	연금저축LIG행복연금보험(L7.11)	89	0.00%	30,293	13.00%	2,690	30.00%
	연금저축LIG행복연금보험(L8.04)	0	0.00%	105,932	13.00%	7,496	30.00%
	연금저축 LIG연금보험(L8.04)	0	0.00%	14,690	13.00%	0	30.00%
	연금저축LIG행복연금보험(L9.04)	80	0.00%	142,934	13.00%	3,822	30.00%
	연금저축 LIG연금보험(L9.04)	0	0.00%	12,435	13.00%	0	30.00%
	(유)파워업연금보험(L9.10)	21	0.00%	36,177	13.00%	894	30.00%
	(유)파워업연금보험(L9.10)	0	0.00%	21,081	13.00%	0	30.00%
	연금저축LIG연금보험(L9.10)	0	0.00%	2,904	13.00%	0	30.00%
	(유)LIG플래티넘연금보험(L9.11)	57	0.00%	63,212	13.00%	2,767	30.00%
	(유)LIG플래티넘연금보험(L9.11)	0	0.00%	33,551	13.00%	0	30.00%
	연금저축LIG연금보험(L9.11)	0	0.00%	6,144	13.00%	0	30.00%
	(유)LIG플래티넘연금보험(L10.04)	32	0.00%	134,025	13.00%	3,093	30.00%
	(유)LIG플래티넘연금보험(L10.04)	0	0.00%	27,789	13.00%	0	30.00%
	연금저축 LIG연금보험(L10.04)	0	0.00%	20,308	13.00%	0	30.00%
	(유)LIG멀티플러스연금보험(L10.10)	12	0.00%	75,450	13.00%	1,328	30.00%
	(유)LIG멀티플러스연금보험(L10.10)	0	0.00%	5,852	13.00%	0	30.00%
	(유)LIG멀티플러스연금보험(L11.04)	0	0.00%	73,677	13.00%	0	30.00%
	(유)LIG멀티플러스연금보험(L11.04)	0	0.00%	4,485	13.00%	0	30.00%
	(유)LIG멀티플러스연금보험(L11.06)	0	0.00%	162,549	13.00%	0	30.00%
	(유)LIG멀티플러스연금보험(L11.06)	0	0.00%	15,552	13.00%	0	30.00%
	(유)LIG매직연금저축보험(L11.06)	0	0.00%	13,399	13.00%	0	30.00%
	연금저축손해보험 (유)LIG멀티플러스연금	0	0.00%	81,443	13.00%	0	30.00%
	(유)LIG멀티플러스연금보험(L11.11)	0	0.00%	14,704	13.00%	0	30.00%
	연금저축손해보험 (유)LIG멀티플러스연	0	0.00%	266,110	13.00%	0	30.00%
	연금저축손해보험 (유)LIG멀티플러스연	0	0.00%	88,276	13.00%	0	30.00%
	(유)LIG매직연금저축보험(L12.04)	0	0.00%	8,756	13.00%	0	30.00%
	연금저축손해보험 LIG계약이전연금보험	0	0.00%	5	13.00%	0	30.00%
	퇴직보험			5,807	3.53%		
	합계	131,245		1,850,773		393,145	
특별 계정	금리확정형	0	0.00%				
	금리연동형	0	0.00%				
	합계	0		0		0	

※ 관련 법령 개정으로 2013.4.1부터 보험회사 장부폐쇄일이 변경(3월31일→12월31일)됨에 따라 2013 회계연도는 '13.4~12월(9개월), 2014 회계연도는 '14.1~'14.12월(12개월) 실적으로 대상기간이 상이합니다.  
자료활용시 유의하시기 바랍니다.

## 2-12. 주주배당

(단위 : 원)

구 분	2014년도	2013년도
배 당 율	100.00%	100.00%
주 당 배 당 액	500	500
주 당 순 이 익	2,312	1,973
배 당 성 향	18.63%	21.80%

※ 관련 법령 개정으로 2013.4.1부터 보험회사 장부폐쇄일이 변경(3월31일→12월31일)됨에 따라 2013 회계연도는 '13.4~12월(9개월), 2014 회계연도는 '14.1~'14.12월(12개월) 실적으로 대상기간이 상이합니다.  
자료활용시 유의하시기 바랍니다.

## 2-13. 주식매수선택권 부여내용

"해당사항 없음"

### 3. 경영실적

#### 3-1. 경영실적개요

(단위 : 억 원)

구 분	2014년도	2013년도
원 수 보 험 료	88,404	66,367
원 수 보 험 금	30,482	21,734
순 사 업 비	14,398	10,914
장 기 환 급 금	21,527	15,386
총 자 산	231,347	198,529
보험계약준비금	183,197	159,928
당 기 순 손 익	1,387	1,184

※ 관련 법령 개정으로 2013.4.1부터 보험회사 장부폐쇄일이 변경(3월31일→12월31일)됨에 따라 2013 회계연도는 '13.4~12월(9개월), 2014 회계연도는 '14.1~'14.12월(12개월) 실적으로 대상기간이 상이합니다.  
자료활용시 유의하시기 바랍니다.

#### 3-2. 손익발생원천별 실적

(단위 : 억 원)

구 분		2014년도	구 분		2013년도	증 감
보험 부문	보험영업손익	18,487	보험 부문	보험영업손익	15,250	3,237
	(보 험 수 익)	97,006		(보 험 수 익)	73,213	23,794
	(보 험 비 용)	78,520		(보 험 비 용)	57,963	20,557
투자 부문	투자영업손익	6,483	투자 부문	투자영업손익	4,182	2,300
	(투자영업수익)	9,340		(투자영업수익)	6,884	2,456
	(투자영업비용)	2,857		(투자영업비용)	2,701	156
책임준비금전입액(△)		23,255	책임준비금전입액(△)		17,791	5,464
영업손익		1,714	영업손익		1,642	73
기타 부문	기타손익	11	기타 부문	기타손익	-40	51
	(기타수익)	128		(기타수익)	35	93
	(기타비용)	117		(기타비용)	75	42
특별 계정 부문	특별계정손익	0	특별 계정 부문	특별계정손익	0	0
	(특별계정수익)	699		(특별계정수익)	492	207
	(특별계정비용)	699		(특별계정비용)	492	207
경상손익		1,725	경상손익		1,602	124
법인세비용		338	법인세비용		418	-80
당기순손익		1,387	당기순손익		1,184	203

주1) 특별계정은 퇴직보험, 퇴직연금 특별계정임

※ 관련 법령 개정으로 2013.4.1부터 보험회사 장부폐쇄일이 변경(3월31일→12월31일)됨에 따라 2013 회계연도는 '13.4~12월(9개월), 2014 회계연도는 '14.1~'14.12월(12개월) 실적으로 대상기간이 상이합니다.  
자료활용시 유의하시기 바랍니다.



## 4. 재무에 관한 사항

### 4-1. 재무상황 개요

일반계정은 매도가능증권, 대출채권 등의 증가로 총자산이 3조 2,818억 증가하였고, 특별계정은 유가증권, 대출채권 등의 증가로 총자산이 5,799억 증가했습니다

#### 1) 일반계정

(단위 : 억원, %)

구 분		2014년		구 분		2013년	
			구성비				구성비
자 산	현금 및 예치금	9,503	4.11	자 산	현금 및 예치금	7,884	3.97
	당기손익인식증권	5,773	2.50		당기손익인식증권	4,974	2.51
	매도가능증권	71,105	30.74		매도가능증권	54,854	27.63
	만기보유증권	16,336	7.06		만기보유증권	15,297	7.71
	관계·종속기업투자주	6,352	2.75		관계·종속기업투자주	3,448	1.74
	대출채권	62,680	27.09		대출채권	55,256	27.83
	부동산	10,714	4.63		부동산	11,381	5.73
	고정자산	930	0.40		고정자산	1,149	0.58
	기타자산	30,514	13.19		기타자산	29,987	15.10
	특별계정자산	17,442	7.54		특별계정자산	14,300	7.20
	자산총계	231,347	100.00		자산총계	198,529	100.00
부 채	책임준비금	183,197	79.19	부 채	책임준비금	159,928	80.56
	기타부채	9,332	4.03		기타부채	7,943	4.00
	특별계정부채	21,474	9.28		특별계정부채	16,081	8.10
	부채총계	214,003	92.50		부채총계	183,952	92.66
자본	자본총계	17,344	7.50	자본	자본총계	14,577	7.34
부채 및 자본총계		231,347	100.00	부채 및 자본총계		198,529	100.00

주) 특별계정은 퇴직보험, 퇴직연금특별계정의 합계임

※ 관련 법령 개정으로 2013.4.1부터 보험회사 장부폐쇄일이 변경(3월31일→12월31일)됨에 따라 2013 회계연도는

'13.4~12월(9개월), 2014 회계연도는 '14.1~'14.12월(12개월) 실적으로 대상기간이 상이합니다.

자료활용시 유의하시기 바랍니다.

#### 2) 특별계정

(단위 : 억원, %)

구 분		2014년		2013년	
			구성비		구성비
자 산	현금 및 예치금	1,101	5.02	990	6.13
	유가증권	13,828	63.02	11,317	70.11
	대출채권	2,396	10.92	1,848	11.45
	유형자산	0	0.00	0	0.00
	기타자산	116	0.53	145	0.90
	일반계정미수금	4,500	20.51	1,842	11.41
	자산총계	21,941	100.00	16,142	100.00
부 채	기타부채	88	0.40	27	0.16
	일반계정미지급금	276	1.26	58	0.36
	계약자적립금	21,386	97.47	16,055	99.46
	기타포괄손익누계액	192	0.88	3	0.02

부채·적립금 및 기타포 괄손익 누계액 총액	21,941	100.00	16,142	100.00
----------------------------	--------	--------	--------	--------

주) 특별계정은 퇴직보험, 토지 직연남특별계정의 합계임

※ 관련 법령 개정으로 2013.4.1부터 보험회사 장박폐쇄일이 변경(3월31일→12월31일)됨에 따라 2013 회계연도는 ' 13.4-12월(9개월), 2014 회계연도는 ' 14.1-' 14.12월(12개월) 실적으로 대상기간이 상이합니다-

자료활용시 유의하시기 바랍니다-

## 4-2. 대출금운용

### 1) 대출금 운용 방침

당사는 2014년 12월말 현재, 대출잔액(충당금 공제 전)은 6조 5,194억으로 전년대비 7,904억원(13.8%) 증가하였습니다.

당사는 향후 안정적 대출포트폴리오를 유지하기 위해 보험계약대출 및 우량 오피스대출에 주력할 예정이며, 저금리조가 지속됨에 따라 적정이자마진 확보를 위해서 정부가 원리금상환재원 부족시 부족분을 보전하는 사업재구조화 방식의 BTO, 정부가 지급하는 임대료로 원리금상환이 가능한 BTL 또는 사업성이 양호한 민간석탄발전사업 등의 대체투자부문을 중심으로 운용해나갈 예정입니다.

### 2) 담보별 대출금

(단위:억원,%)

구 분		2014년도		2013년도	
			구성비		구성비
일반계정	콜 론		0.00%		0.00
	보험약관	13,051	20.78%	10,768	19.42%
	유가증권	0	0.00%	0	0.00%
	부 동 산	27,005	43.00%	24,119	43.50%
	담 보 계	40,056	63.79%	34,887	62.92%
	신 용	1,086	1.73%	678	1.22%
	어음할인	0	0.00%		0.00%
	지급보증	329	0.52%	321	0.58%
	기 타	21,327	33.96%	19,556	35.27%
소 계		62,797	100.00%	55,442	100.00%
특별계정	콜 론	0	0.00%	0	0.00
	보험약관	0	0.00%	0	0.00
	유가증권	0	0.00%	0	0.00
	부 동 산	0	0.00%	0	0.00
	담 보 계	0	0.00%	0	0.00
	신 용	0	0.00%	0	0.00
	어음할인	0	0.00%	0	0.00
	지급보증	0	0.00%	0	0.00
	기 타	2,396	100.00%	1,848	1.00
소 계		2,396	100.00%	1,848	1.00
합 계		65,194	100.00%	57,290	100.00%

주1) 대손충당금 및 현재가치할인차금 차감전 금액 기준임

2) 특별계정은 퇴직보험, 퇴직연금특별계정임

※ 관련 법령 개정으로 2013.4.1부터 보험회사 장부폐쇄일이 변경(3월31일→12월31일)됨에 따라 2013 회계연도는 '13.4~12월(9개월), 2014 회계연도는 '14.1~'14.12월(12개월) 실적으로 대상기간이 상이합니다.

자료활용시 유의하시기 바랍니다.

### 3) 업종별 대출금

(단위:억원,%)

업 종 별	2014년도		2013년도	
		구성비		구성비
농 업 · 수 립 업 · 임 업	-	0.00%	-	0.00%
어 업	-	0.00%	-	0.00%
광 업	-	0.00%	-	0.00%
제 조 업	1,714	2.63%	1,476	2.58%

전 기 · 가 스 · 수 도 업	2,901	4.45%	2,424	4.23%
건 설 업	2,961	4.54%	1,874	3.27%
도·소매 및 소비자용품수리업	201	0.31%	1	0.00%
숙 박 및 음 식 점 업	599	0.92%	599	1.05%
운 수 · 창 고 및 통신업	2,476	3.80%	1,983	3.46%
금 융 및 보 험 업	7,608	11.67%	7,726	13.49%
부동산·임대 및 사업서비스업	5,999	9.20%	5,998	10.47%
기타 공공사회 및 개인서비스업	2,643	4.05%	587	1.03%
기 타(개인대출)	38,091	58.43%	34,621	60.43%
합 계	65,194	100.00%	57,290	100.00%

주) 일반계정 및 특별계정 대출금 잔액 합계이며, 대손충당금 및 현재가치할인차금 차감전 금액 기준임

※ 관련 법령 개정으로 2013.4.1부터 보험회사 장부폐쇄일이 변경(3월31일→12월31일)됨에 따라 2013 회계연도는 '13.4~12월(9개월), 2014 회계연도는 '14.1~'14.12월(12개월) 실적으로 대상기간이 상이합니다.

자료활용시 유의하시기 바랍니다.

#### 4) 용도별 대출금

(단위 : 억원, %)

구분		2014년도		2013년도	
			구성비		구성비
개인대출		37,810	58.00	34,324	59.91
기업대출		27,383	42.00	22,966	40.09
	중소기업	17,097	26.22	15,508	27.07
	대기업	10,286	15.78	7,458	13.02
합계		65,194	100.00	57,290	100.00

주) 일반계정 및 특별계정 대출금 잔액 합계이며, 대손충당금 및 현재가치할인차금 차감전 금액 기준임

※ 관련 법령 개정으로 2013.4.1부터 보험회사 장부폐쇄일이 변경(3월31일→12월31일)됨에 따라 2013 회계연도는 '13.4~12월(9개월), 2014 회계연도는 '14.1~'14.12월(12개월) 실적으로 대상기간이 상이합니다.

자료활용시 유의하시기 바랍니다.

#### 5) 계정별 대출금

(단위 : 억원, %)

구 분	2014년도		2013년도	
		구성비		구성비
일 반 계 정	62,797	96.32	55,442	96.77
특 별 계 정	2,396	3.68	1,848	3.23

주) 특별계정은 퇴직보험, 퇴직연금특별계정임

※ 관련 법령 개정으로 2013.4.1부터 보험회사 장부폐쇄일이 변경(3월31일→12월31일)됨에 따라 2013 회계연도는 '13.4~12월(9개월), 2014 회계연도는 '14.1~'14.12월(12개월) 실적으로 대상기간이 상이합니다.

자료활용시 유의하시기 바랍니다.

#### 4-3. 유가증권투자 및 평가손익

(단위 : 억원)

구분		공정가액 <sup>1)</sup>	평가손익	
일반 계정	당기손익 인식증권(A)	주식	572	22
		채권	410	2
		수익증권	324	0
		해외유가증권	338	16
		신종유가증권	446	0
		기타유가증권	3,684	124
	매도 가능 증권 (B)	주식	2,219	430
		출자금	1,649	64
		채권	35,363	1,363
		수익증권	8,747	144
		해외유가증권	21,461	851
		신종유가증권	0	0
		기타유가증권	1,667	59
	만기 보유 증권 (C)	채권	15,896	0
		수익증권	0	0
		해외유가증권	440	0
		신종유가증권	0	0
기타유가증권		0	0	
관계·종속기 업 투자증권(D)	주식	6,352	22	
	출자금	0	0	
소계(A+B+C+D)		99,565	3,096	
특별 계정	주식		132	0
	채권		9,499	140
	수익증권		1,647	15
	해외유가증권		1,488	107
	기타유가증권		1,063	14
	소계		13,828	277
합계		113,393	3,373	

주 1) 유가증권의 공정가액은 시가평가를 기준으로 하고 있음

2) 대여유가증권은 해당항목에 합산함.

#### 4-4. 금융상품 현황

(단위 : 억원)

구분 주1)		당분기		전분기	
		장부가액	공정가액	장부가액	공정가액
금융자산	당기손익인식금융자산	5,784	5,784	9,004	9,004
	매도가능금융자산	71,105	70,128	65,171	61,578
	만기보유금융자산	16,336	16,884	16,314	17,298
	대여금및수취채권	72,858	73,639	69,665	70,346
	합계	166,083	166,435	160,154	158,226
금융부채	당기손익인식금융부채	41	41	21	21
	기타금융부채 주2)**	5,087	5,087	5,725	5,725
	합계	5,128	5,128	5,746	5,746

주1) 한국채택국제회계기준 제 1139호(금융상품:인식과 측정)에 따라 금융상품 분류

주2) 기타금융부채는 상각후원가측정금융부채 / 위험회피회계적용과생상품부채임.

#### 4-5. 금융상품의 공정가치 서열체계

(단위 : 억원)

구분		공정가액 서열체계			
		레벨1*	레벨2**	레벨3***	합계
금융자산	당기손익인식금융자산	984	977	3,823	5,784
	매도가능금융자산	10,874	47,407	11,847	70,128
	합계	11,858	48,384	15,670	75,912
금융부채	당기손익인식금융부채	0	19	22	41

주1) 당분기말 현재 공정가치를 신뢰성있게 측정할 수 없어 취득원가로 평가하는 매도금융자산  
976 억은 제외함

\* 동일한 자산이나 부채에 대한 활성시장의 조정되지 않은 공시가격

\*\* 직접적으로(예: 가격) 또는 간접적으로(예: 가격에서 도출되어) 관측 가능한 자산이나 부채에 대한 투입변수. 단 공정가치 레벨1에 포함된 공시가격은 제외함

\*\*\* 관측 가능한 시장자료에 기초하지 않은 자산이나 부채에 대한 투입변수(관측가능하지 않은 투입변수)

#### 4-6. 부동산보유현황

선릉사옥(386억원),분당사옥(15억원) 매각 및 일반계정 건물 감가상각(265억원)등으로 전년대비 666억원 감소하였습니다.

(단위 : 억원, %)

구 분		2014년도					2013년도				
		업무용	구성비	비업무용	구성비	계	업무용	구성비	비업무용	구성비	계
일반계정	토지	2,979	27.80			2,979	3,328	29.24			3,328
	건물	7,720	72.05			7,720	8,037	70.62			8,037
	건축물	6	0.06			6	6	0.05			6
	건설중인 자산	0	0.00			0	0	0.00			0
	해외부동산	10	0.09			10	10	0.09			10
	소 계	10,715	100.00			10,715	11,381	100.00			11,381
특별계정	토지										
	건물										
	건축물										
	건설중인 자산										
	해외부동산										
	소 계										
합 계		10,715	100.00			10,715	11,381	100.00			11,381

주) 특별계정은 퇴직보험, 퇴직연금 특별계정임.

※ 관련 법령 개정으로 2013.4.1부터 보험회사 장부폐쇄일이 변경(3월31일→12월31일)됨에 따라 2013 회계연도는 '13.4~12월(9개월), 2014 회계연도는 '14.1~'14.12월(12개월) 실적으로 대상기간이 상이합니다.  
자료활용시 유의하시기 바랍니다

#### 4-7. 책임준비금

(단위 : 억원)

구분		2014년도	2013년도
일반계정	보험료적립금	153,208	133,688
	지급준비금	17,467	14,301
	미경과보험료적립금	11,543	11,132
	보증준비금	0	0
	계약자배당준비금	696	637
	계약자이익배당준비금	152	82
	배당보험손실보전준비금	131	87
	소계	183,197	159,928
특별계정	보험료적립금	21,386	16,054
	계약자배당준비금	0	0
	계약자이익배당준비금	0	0
	소계	21,386	16,055

주1) 특별계정은 퇴직보험, 퇴직연금 특별계정임.

주2) K-IFRS 기준임

※ 관련 법령 개정으로 2013.4.1부터 보험회사 장부폐쇄일이 변경(3월31일→12월31일)됨에 따라 2013 회계연도는 '13.4~12월(9개월), 2014 회계연도는 '14.1~'14.12월(12개월) 실적으로 대상기간이 상이합니다.  
자료활용시 유의하시기 바랍니다

#### 4-8. 책임준비금 적정성 평가

(단위 : 억원)

구분 *	평가 후 책임준비금 **	평가 전 책임준비금	변동금액 ***
보험료적립금 ****	137,142	137,142	0
미경과보험료적립금	11,292	11,292	0
보증준비금			
합계	148,434	148,434	0

\* 보험업감독업무시행세칙 별표26(보험계리기준)에 따른 책임준비금 적정성 평가 기준대상

\*\* MAX(평가 전 책임준비금, 책임준비금 적정성 평가금액)

\*\*\* 평가 후 책임준비금 - 평가 전 책임준비금

\*\*\*\* 순보험료식보험료적립금에서 미상각신계약비를 공제한 금액

#### 4-9. 보험계약과 투자계약 구분

(단위 : 억원)

계정	구분 주1)	당분기	전분기
일반	보험계약부채	182,011	176,790
	투자계약부채	1,187	1,250
	소계	183,198	178,040
특별 주2)	보험계약부채	1	1
	투자계약부채	363	43
	소계	364	44
합계	보험계약부채	182,012	176,791
	투자계약부채	1,550	1,293
	소계	183,562	178,084

주1) 보험업감독업무시행세칙 별표26 제 2장(보험계약 분류 등)에 따른 구분

주2) 특별계정에는 퇴직보험 퇴직연금 변액보험만 기재하고 나머지 특별계정은 일반계정에 기재

주3) 보험계약부채, 투자계약부채 금액을 기재

\* 보험업감독업무시행세칙 별표26(보험계약 분류 등)에 따른 구분



4-10. 외화자산·부채

저금리로 인하여 해외자산 투자비중이 증가함에 따라 외화자산이 증가하였습니다.

1) 형태별 현황		(단위:백만원)		
구분		2014년도	2013년도	증감
자 산	예치금	385,544	244,237	141,308
	유가증권	2,491,736	1,465,604	1,026,132
	대출	67,167	71,339	-4,172
	부동산	989	1,013	-24
	기타자산	107,623	108,419	-796
	자산총계	3,053,060	1,890,612	1,162,448
부 채	책임준비금	297,988	238,548	59,439
	차입금			0
	기타부채	33,630	62,079	-28,448
	부채총계	331,618	300,627	30,991

※ 관련 법령 개정으로 2013.4.1부터 보험회사 장부폐쇄일이 변경(3월31일→12월31일)됨에 따라 2013 회계연도는 '13.4~12월(9개월), 2014 회계연도는 '14.1~'14.12월(12개월) 실적으로 대상기간이 상이합니다. 자료활용시 유의하시기 바랍니다.

2) 국가별 주요자산운용 현황		(단위 : 백만원)						
구분	현금과 예치금	대 출	유가증권			부동산	기타 자산	합계
			채권	주식	기타			
미국	30,444	0	277,893	4,439	45,214	989	9,235	368,212
프랑스	0	0	167,588	0	44,598	0	2,843	215,029
케이만군도	0	0	239,358	0	41,364	0	2,049	282,771
중국	41	0	66,665	36,623	0	0	1,740	105,069
호주	0	0	102,329	0	0	0	2,223	104,552
기 타	2	-	138,434	13,585	9,658	0	18,604	180,283
한국	355,058	67,167	859,607	0	444,382	0	70,930	1,797,144
가총계(한국물포함)	385,544	67,167	1,851,873	54,647	585,216	989	107,623	3,053,060
총 계	30,487	0	992,266	54,647	140,834	989	36,693	6,106,119

주) 국내운용분(한국물) 제외, 투자금액이 큰 상위 5개 국가순으로 기재

#### 4-11. 대손상각 및 대손충당금

(단위 : 억원)

구 분			
대 손 충 당 금		442	541
	일 반 계 정	442	541
	국 내 분	347	454
	국 외 분	95	87
	특 별 계 정	0	0
대 손 준 비 금		705	568
	일 반 계 정	705	568
	국 내 분	705	568
	국 외 분	0	0
	특 별 계 정	0	0
합 계		1,147	1,109
	일 반 계 정	1,147	1,109
	국 내 분	1,052	1,022
	국 외 분	95	87
	특 별 계 정	0	0
대 손 상 각 액		45	15
	일 반 계 정	45	15
	국 내 분	45	15
	국 외 분	0	0
	특 별 계 정	0	0

주) 특별계정은 퇴직보험특별계정에 한함.

※ 관련 법령 개정으로 2013.4.1부터 보험회사 장부폐쇄일이 변경(3월31일→12월31일)됨에 따라 2013 회계연도는 '13.4~12월(9개월), 2014 회계연도는 '14.1~'14.12월(12개월) 실적으로 대상기간이 상이합니다.  
자료활용시 유의하시기 바랍니다.

#### 4-12. 대손준비금 등 적립

(단위 : 억원)

계정			전입	환입	
이익잉여금	대손준비금 주1)	707	0	2	705
	비상위험준비금 주2)	5,996	0	144	5,852
	합계	6,703	0	146	6,557

주1) 보험업감독규정 제 7-4조에 따라 적립된 금액

주2) 보험업감독규정 제 6-18조의2에 따라 적립된 금액(손보만 해당)

#### 4-13. 부실대출 현황

우량 주택담보대출 고객 확보를 위한 심사기준을 강화하고 무위험자산인 보험계약 대출 순증을 확대하는 한편 조기경매 시행등을 통해 초기연체관리를 강화한 결과, 고정이하 자산부실율이 전년동기대비 약 0.18% 감소하였습니다.

##### 1) 부실대출 현황

(단위 : 억원)

구 분	2014년도	2013년도
총 대출	65,194	57,290
일반계정	62,797	55,442
특별계정	2,396	1,848
부실대출	808	816
일반계정	808	816
특별계정	0	0

주 1) 부실대출은 고정, 회수의문 및 추정손실 분류대출의 합계임

2) 특별계정은 퇴직보험, 퇴직연금 특별계정임

※ 관련 법령 개정으로 2013.4.1부터 보험회사 장부폐쇄일이 변경(3월31일→12월31일)됨에 따라 2013 회계연도는 '13.4~12월(9개월), 2014 회계연도는 '14.1~'14.12월(12개월) 실적으로 대상기간이 상이합니다.  
자료활용시 유의하시기 바랍니다.

##### 2) 신규발생 법정관리업체 등의 현황

"해당사항 없음"

#### 4-14. 보험계약현황

2014년 일반계정 원수보험료 합계는 8조8,404억원으로 5조7,050억원의 장기보험 보험료가 큰 비중 이루고 있습니다.

(단위 : 건, 억원, %)

구 분		2014년도				2013년도			
		건 수		원수보험료		건 수		원수보험료	
			구성비		구성비		구성비		구성비
일반계정	화 재	82,793	0.65	217	0.22	91,170	0.77	184	0.26
	해 상	26,257	0.21	945	0.96	24,286	0.21	814	1.13
	자동차	4,943,548	38.72	17,131	17.42	4,516,126	38.34	11,800	16.45
	보 증	0	0.00	0	0.00	0	0.00	0	0.00
	특 종	800,622	6.27	8,074	8.21	683,438	5.80	6,941	9.68
	장 기	6,247,432	48.93	57,050	58.00	5,843,369	49.60	42,601	59.40
	개인연금	266,266	2.09	4,986	5.07	282,835	2.40	4,028	5.62
일반계정계		12,366,918	96.86	88,404	89.88	11,441,224	97.12	66,367	92.54
특별계정계		400,930	3.14	9,959	10.12	339,399	2.88	5,347	7.46
합 계		12,767,848	100.00	98,363	100.00	11,780,623	100.00	71,714	100.00

주) 특별계정은 퇴직보험, 퇴직연금 특별계정임

※ 관련 법령 개정으로 2013.4.1부터 보험회사 장부폐쇄일이 변경(3월31일→12월31일)됨에 따라 2013 회계연도는 '13.4~12월(9개월), 2014 회계연도는 '14.1~'14.12월(12개월) 실적으로 대상기간이 상이합니다.  
자료활용시 유의하시기 바랍니다.

#### 4-15. 재보험현황

##### 1) 국내 재보험거래 현황

국내 출제의 수지차액 증가로 인해 순수지차액이 222억 증가하였습니다.

(단위 : 억원)

구분			전반기	당반기	증감액
국 내	수 재	수입보험료	261	59	-202
		지급수수료	2	6	4
		지급보험금	6	213	207
		수지차액(A)	253	-160	-413
	출 재	지급보험료	3,433	2,808	-625
		수입수수료	405	314	-91
		수입보험금	2,408	2,509	101
		수지차액(B)	-619	16	635
	순수지차액(A+B)		-366	-144	222

##### 2) 국외 재보험거래 현황

국외 출제의 수지차액 증가로 인해 순수지차액이 199억 증가하였습니다.

(단위 : 억원)

구분			전반기	당반기	증감액
국 외	수 재	수입보험료	264	89	-175
		지급수수료	26	9	-17
		지급보험금	66	79	13
		수지차액(A)	172	1	-171
	출 재	지급보험료	1,779	1,162	-617
		수입수수료	332	214	-118
		수입보험금	946	816	-130
		수지차액(B)	-502	-132	370
	순수지차액(A+B)		-330	-131	199

주 1) 수입보험료 : 수재보험료-수재보험료 환급

2) 지급보험료 : 출재보험료-출재보험료 환입

#### 4-16. 재보험자산의 손상

당사는 재보험계약자의 재보험자산이 손상되면 당해 자산의 장부가액을 감소시키고

손상차손을 당기손익으로 인식하고 있습니다. 당해 일부 재보험거래선의 재보험자산 손상의 증가로 당기손익으로 인식한 손상차손이 증가하였습니다

(단위 : 억원)

구분	당분기	전분기	증감	손상사유 주1)
재보험자산 손상차액	7,848 7	8,152 8	-304 -1	투자적격이하 거래선
장부가액 주2)	7,841	8,144	-303	

## 5. 경영지표

### 5-1 자본의 적정성

#### 1) B/S상 자기자본

(단위:억원)

구분	2014년 4분기	2014년 3분기	2014년 2분기
자본총계	17,344	16,959	16,039
자본금	300	300	300
자본잉여금	497	497	497
이익잉여금	14,591	14,660	14,207
자본조정	-566	-566	-566
기타포괄손익누계액	2,522	2,068	1,601

기타포괄손익누계액의 증가로 인해 FY2014 자기자본은 직전년도 대비 2,767억 증가하였습니다.

#### 2) 지급여력비율 내용 및 산출방법 개요

(단위 : 억원, %)

구분	FY'14 4분기	FY'14 3분기	FY'14 2분기
지급여력비율(A/B)	173.56	190.02	183.14
지급여력금액(A)	20,208	20,109	18,778
지급여력기준금액(B)	11,643	10,582	10,254
I. 보험위험액	6,214	6,945	6,756
II. 금리위험액	3,241	2,216	2,106
III. 신용위험액	4,634	4,468	4,308
IV. 시장위험액	321	241	195
V. 운영위험액	980	940	936

주1) 위험기준 지급여력비율(RBC비율)임

[주요 변동 요인]

- 지급여력비율은 지급여력금액을 지급여력기준금액으로 나누어 산출됩니다.
- 지급여력금액은 보험회사에 예상치 못한 손실 발생시 이를 보전하여 지급능력을 유지할 수 있도록 하는 리스크 버퍼(Risk buffer)로서 자본금, 이익잉여금, 기타포괄손익누계액 등으로 이루어지며, 지급여력기준금액은 회사에 내제된 보험, 금리, 신용, 시장, 운영위험액의 규모를 측정하여 산출된 필요 자기자본을 의미합니다.
- FY'14 4분기 지급여력비율은 173.6%로서, 전분기 대비 16.4%p 하락하였습니다. 이는 지급여력금액이 장기지급준비금 추가 적립 등으로 증가가 미미했던 반면, 지급여력기준금액은 금리하락 및 RBC 제도강화에 따라 큰 폭으로 증가하였기 때문입니다.

### 3) 최근 3개년도 동안 지급여력 비율의 주요 변동요인

(단위:억원,%,%p)

구 분	FY'14		FY'13		FY'12
		증감		증감	
지급여력비율(A/B)	173.56	0.69	172.87	-4.09	176.95
지급여력금액(A)	20,208	3,590	16,617	234	16,383
지급여력기준금액(B)	11,643	2,030	9,613	354	9,258

#### 주요 변동 요인

- 최근 3년간 지급여력비율은 각각 FY'12 176.95%, FY'13 172.87%, FY'14 173.56%입니다.
- 지급여력비율을 구성하는 지급여력금액과 지급여력기준금액은 사업규모 확대에 따른 위험익스포저 증가 및 당기의 시현 등 순자본 증가를 통해 지속적으로 증가하는 추세입니다.
- FY'13에는 사업규모 확대에 따른 위험 익스포저 증가에 따라 지급여력기준금액은 순증한 반면, 금리상승에 따른 채권평가의 감소의 영향으로 지급여력금액 증가폭이 상대적으로 작아 전년 대비 지급여력비율이 소폭 하락하였습니다.
- FY'14에는 일반/자동차보험 및 금리위험의 위험계수 상향 조정 등 RBC 제도강화 영향에 따른 지급여력기준금액 증가에도 불구하고, 금리하락에 따른 채권평가의 증가 및 당기의 시현을 통해 FY'13 대비 소폭 상승한 173.56%를 기록하였습니다.

※ 관련 법령 개정으로 2013.4.1부터 보험회사 장부폐쇄일이 변경(3월31일→12월31일)됨에 따라 2013 회계연도는 '13.4~12월(9개월), 2014 회계연도는 '14.1~'14.12월(12개월) 실적으로 대상기간이 상이합니다.

자료활용시 유의하시기 바랍니다.

5-2. 자산건전성 지표

1) 부실자산비율

(단위:억원,%,%p)

구분	2014년도	2013년도	증감
가중부실자산(A)	619	601	18
자산건전성 분류대상자산(B)	173,685	144,366	29,319
비율(A/B)	0.36	0.42	-0.06

주1) 가중부실자산 : 자산건전성분류 대상자산중 건전성 분류에 따른 고정분류자산의 20%, 회수의문 분류자산의 50%, 추정손실 분류자산의 100% 상당액을 합계한 금액

주2) 자산건전성분류 대상자산 : 감독규정 제7-3조의 규정에 의한 자산건전성 분류기준대상이 되는 자산

※ 관련 법령 개정으로 2013.4.1부터 보험회사 장부폐쇄일이 변경(3월31일→12월31일)됨에 따라 2013 회계연도는 '13.4~12월(9개월), 2014 회계연도는 '14.1~'14.12월(12개월) 실적으로 대상기간이 상이합니다.

자료활용시 유의하시기 바랍니다.

2) 위험가중자산비율

(단위:억원,%,%p)

구분	2014년도	2013년도	증감
위험가중자산(A)	104,170	90,254	13,916
총자산(B)	199,470	169,876	29,594
비율(A/B)	52.22	53.13	-0.91

주1) 위험가중자산 : 총자산에 대하여 별도 기준에 의거 자산별 위험가중치를 부과하여 산출한 금액

주2) 총자산 : 미상각손계약비, 영업권 및 퇴직보험 특별계정자산 제외

※ 관련 법령 개정으로 2013.4.1부터 보험회사 장부폐쇄일이 변경(3월31일→12월31일)됨에 따라 2013 회계연도는 '13.4~12월(9개월), 2014 회계연도는 '14.1~'14.12월(12개월) 실적으로 대상기간이 상이합니다.

자료활용시 유의하시기 바랍니다.

5-3. 수익성 지표

1) 손해율

(단위:억원,%,%p)

구분	2014년도	2013년도	증감
발생손해액(A)	68,304	51,438	16,866
경과보험료(B)	78,057	59,864	18,193
손해율(A/B)	87.50	85.92	1.58

※ 관련 법령 개정으로 2013.4.1부터 보험회사 장부폐쇄일이 변경(3월31일→12월31일)됨에 따라 2013 회계연도는 '13.4~12월(9개월), 2014 회계연도는 '14.1~'14.12월(12개월) 실적으로 대상기간이 상이합니다.

자료활용시 유의하시기 바랍니다.

2) 사업비율

(단위:억원,%,%p)



구분	2014년도	2013년도	증감
순사업비(A)	14,398	10,914	3,484
보유보험료(B)	78,881	58,699	20,182
사업비율(A/B)	18.25	18.59	-0.34

※ 관련 법령 개정으로 2013.4.1부터 보험회사 장부폐쇄일이 변경(3월31일→12월31일)됨에 따라 2013 회계연도는 '13.4~12월(9개월), 2014 회계연도는 '14.1~'14.12월(12개월) 실적으로 대상기간이 상이합니다.  
자료활용시 유의하시기 바랍니다.

### 3) 운용자산이익율

(단위:억원,%,%p)

구분	2014년도	2013년도	증감
투자영업손익(A)	6,414	5,419	995
경과운용자산(B)	164,054	140,342	23,712
운용자산이익율(A/B)	3.91	3.86	0.05

주1) 보험업감독업무시행세칙 (부표1 : 운용자산이익율 산출기준)에 따라 작성

- 운용자산이익율 : 투자영업손익/경과운용자산x100
- 투자영업손익 : 투자영업수익(직전1년) - 투자영업비용(직전1년)
- 경과운용자산 : (당기말 운용자산 + 전년도말 운용자산 - 직전1년 투자영업손익) / 2

※ 관련 법령 개정으로 2013.4.1부터 보험회사 장부폐쇄일이 변경(3월31일→12월31일)됨에 따라 2013 회계연도는 '13.4~12월(9개월), 2014 회계연도는 '14.1~'14.12월(12개월) 실적으로 대상기간이 상이합니다.  
자료활용시 유의하시기 바랍니다.

### 4) ROA (Return on Assets)

(단위:%,%p)

구분	2014년도	2013년도	증감
ROA	0.76	0.99	-0.23

주1) ROA : 당기순이익/(전회계연도말 총자산+ 당분기말 총자산)/2x(4/해당분기수)

※ 관련 법령 개정으로 2013.4.1부터 보험회사 장부폐쇄일이 변경(3월31일→12월31일)됨에 따라 2013 회계연도는 '13.4~12월(9개월), 2014 회계연도는 '14.1~'14.12월(12개월) 실적으로 대상기간이 상이합니다.  
자료활용시 유의하시기 바랍니다.

### 5) ROE (Return on Equity)

(단위:%,%p)

구분	2014년도	2013년도	증감
ROE	8.69	10.51	-1.82

주1) ROE : 당기순이익/(전회계연도말 자기자본+ 당분기말 자기자본)/2x(4/해당분기수)

※ 관련 법령 개정으로 2013.4.1부터 보험회사 장부폐쇄일이 변경(3월31일→12월31일)됨에 따라 2013 회계연도는 '13.4~12월(9개월), 2014 회계연도는 '14.1~'14.12월(12개월) 실적으로 대상기간이 상이합니다.  
자료활용시 유의하시기 바랍니다.

5-4. 유동성지표

1)유동성비율

(단위 : 억 원, %, %p)

구 분	2014	2013	전년대비 증감
유동성자산(A)	11,337	14,226	-2,889
평균지급보험금	10,417	12,444	-2,027
비율(A/B)	108.83	114.32	-5.49

※ 관련 법령 개정으로 2013.4.1부터 보험회사 장부폐쇄일이 변경(3월31일→12월31일)됨에 따라 2013 회계연도는 '13.4~12월(9개월), 2014 회계연도는 '14.1~'14.12월(12개월) 실적으로 대상기간이 상이합니다.  
자료활용시 유의하시기 바랍니다.

2) 현금수지차비율

(단위 : 억 원, %, %p)

구 분	2014	2013	전년대비 증감
현금수지차(A)	31,804	31,908	-104
보유보험료(B)	78,881	78,809	72
비율(A/B)	40.32	40.49	-0.17

※ 관련 법령 개정으로 2013.4.1부터 보험회사 장부폐쇄일이 변경(3월31일→12월31일)됨에 따라 2013 회계연도는 '13.4~12월(9개월), 2014 회계연도는 '14.1~'14.12월(12개월) 실적으로 대상기간이 상이합니다.  
자료활용시 유의하시기 바랍니다.

## 5-5. 생산성지표

### 1) 임직원 인당 원수보험료

(단위 : 백만원, %, %p)

구 분	2014년도	2013년도	전년대비 증감
임직원 거수 원수보험료(A)	1,452,293	817,125	635,168
평균임직원수(B)	3,184	3,068	117
임직원 인당 원수보험료 (A/B)	456	266	190

※ 관련 법령 개정으로 2013.4.1부터 보험회사 장부폐쇄일이 변경(3월31일→12월31일)됨에 따라 2013 회계연도는 '13.4~12월(9개월), 2014 회계연도는 '14.1~'14.12월(12개월) 실적으로 대상기간이 상이합니다.  
자료활용시 유의하시기 바랍니다.

### 2) 보험설계사 인당 원수보험료

(단위 : 백만원, %, %p)

구 분	2014년도	2013년도	전년대비 증감
보험설계사 거수 원수보험료(A)	2,163,786	1,671,211	492,575
평균보험설계사수(B)	16,053	17,336	-1,283
설계사 인당 원수보험료 (A/B)	135	96	38

※ 관련 법령 개정으로 2013.4.1부터 보험회사 장부폐쇄일이 변경(3월31일→12월31일)됨에 따라 2013 회계연도는 '13.4~12월(9개월), 2014 회계연도는 '14.1~'14.12월(12개월) 실적으로 대상기간이 상이합니다.  
자료활용시 유의하시기 바랍니다.

### 3) 대리점당 원수보험료

(단위 : 백만원, %, %p)

구 분	2014년도	2013년도	전년대비 증감
대리점 거수 원수보험료(A)	6,220,182	4,683,057	1,537,125
평균대리점수(B)	5,074	5,400	-326
대리점당 원수보험료(A/B)	1,226	867	359

※ 관련 법령 개정으로 2013.4.1부터 보험회사 장부폐쇄일이 변경(3월31일→12월31일)됨에 따라 2013 회계연도는 '13.4~12월(9개월), 2014 회계연도는 '14.1~'14.12월(12개월) 실적으로 대상기간이 상이합니다.  
자료활용시 유의하시기 바랍니다.

## 5-6. 신용평가등급

최근 3년간 변동상황	A.M.Best
2015. 02. 12	A-(Excellent)
2014. 01. 08	A-(Excellent)
2013. 01. 10	A-(Excellent)

○ 평가등급의 의미 : 전사적 재무건전성 ( Fiancial Strength Rating)

◆ A.M.Best (본점소재지 : 미국)

전사적 재무건전성	등급의 정의
A++, A+	보험금 지급능력이 최고 수준임 (Superior ability)
A, A-	보험금 지급능력이 우수한 수준임 (Superior ability)
B++, B+	보험금 지급능력이 양호한 수준임 (Good ability)
B, B-	보험금 지급능력이 적절한 수준이나 (Fair ability) 전사적 재무건전성은 언더라이팅 및 경제 환경 변화에 따라 하락할 수 있음
C++, C+	보험금 지급능력은 인정되나 (Marginal ability) 전사적 재무건전성은 언더라이팅 및 경제 환경 변화에 따라 하락할 수 있음
C, C-	보험금 지급능력이 취약하며 (Weak ability) 전사적 재무건전성은 언더라이팅 및 경제 환경 변화에 따라 하락할 수 있음
D	보험금 지급능력이 상당히 불안정하여 (Poor ability) 전사적 재무건전성은 언더라이팅 및 경제 환경 변화에 따라 하락할 수 있음
E	감독당국의 직접적인 관리하에 놓여있음
F	법원 및 자발적 계약 하에서 청산절차 진행 중임

## 6. 위험관리

### 6-1. 위험관리 개요

#### 1) 위험관리정책, 전략 및 절차 등 체제 전반에 관한 사항

##### ① 정책

- 급변하는 금융환경에 대해 내/외부 위험요소에 효율적으로 대응할 수 있도록 각종 위험을 신속 정확하게 인식/측정하여 위험을 적정수준으로 관리하며, 위험 대비 수익을 극대화하도록 정책을 운영합니다.

##### ② 전략

- 보험상품개발 및 인수정책 수립 시 위험을 감안한 전략을 수립하고 있으며, 최적 재무구조를 통해 기업가치를 극대화할 수 있도록 부채 및 자산을 종합관리하고 있습니다. 또한, 과도한 위험 보유를 방지하기 위해 회사 전체의 위험 수준이 가용자본 대비 적정수준이 유지되도록 통합위험한도를 설정하여 관리하고 있으며, 위험을 정확히 인식·측정하기 위해 계량화 또는 등급화하여 정기적으로 모니터링하고 필요시 적절한 대응방안을 마련하여 실행합니다.

##### ③ 절차

- 위험관리의 절차는 인식, 측정 및 평가, 모니터링 및 통제, 보고의 단계로 이루어져 있으며, 다음과 같은 활동을 수행합니다.
  - 위험의 인식(Identification) : 경영활동의 주요 프로세스를 분석하여 발생 가능한 위험을 식별합니다. 특히 재무위험은 시장위험, 신용위험, 금리위험, 보험위험, 유동성위험으로 구분하여 중요한 위험으로 인식합니다.
  - 위험의 측정(Measuring) : 시장위험, 신용위험, 금리위험, 보험위험은 계량화하여 측정하고 있습니다.
  - 위험의 모니터링(Monitoring)/통제(Controlling) : 전사위험을 가용자본 내에서 관리하기 위해 적정 수준의 위험한도를 설정하고 이의 초과여부를 상시 모니터링하고 있습니다. 또한 주요 의사결정사항에 대해서는 사전관리체계 및 사후관리체계를 구축하여 운영하고 있습니다.
  - 위험의 보고(Reporting) : 위험요인에 대한 모니터링 결과와 조치방안을 정기적으로 위험관리위원회 및 경영진에 보고하고 있습니다.

#### 2) 내부 자본적정성 평가 및 관리절차에 관한 사항

- 감독기준의 위험기준평가제도(RBC)에 의한 표준모형과 더불어, 내부모형에 의한 내부모형기준을 통해 내부 자본적정성을 평가하고 있습니다. 전사 위험한도는 RBC 표준모형기준에 의해 산출된 리스크량을 기반으로 위험관리위원회 승인을 거쳐 관리하고 있으며, 개별 리스크별로도 한도를 설정하여 한도를 관리하고 있습니다. 내부모형에 의한 리스크에 대해서도 별도로 한도를 설정하고 있으나, 현재는

위험관리위원회 승인사항이 아닌 내부 관리 목적으로만 사용하고 있습니다.

### 3) 이사회(위험관리위원회) 및 위험관리조직의 구조와 기능

#### ① 위험관리위원회

- 위험관리위원회는 위험관리에 대한 주요 의사결정을 수행하며, 사외이사 4인을 포함하여 8인으로 구성되어 있습니다.
- 정기회의는 분기단위로 개최되며, 필요 시 임시회의를 개최합니다.
- 위험관리위원회규정에 의하여 승인 및 보고를 하여야 하는 주요내용은 다음과 같습니다.

심의사항	1. 경영전략에 부합하는 위험관리 기본방침 및 중장기계획의 수립 2. 보험사업자가 부담 가능한 위험 수준의 결정 3. 적정투자한도 또는 손실희용한도의 승인 4. 위험관리세부기준(리스크관리규정 등)의 제정 및 개정
보고사항	1. 전사위험현황 및 대책 2. 새로운 리스크를 포함하는 보험상품 및 투자상품 3. 위기상황분석

#### ② 위험관리 실무조직

- 위험관리위원회를 실무적으로 보좌하는 위험관리 실무조직으로 위험관리전담부서인 '리스크관리팀'을 독립적인 조직으로 운영하고 있으며, 다음의 역할을 수행하고 있습니다.
- 주요 위험에 대한 현황분석 및 대응방안 수립
- 위험관리위원회 및 경영진에 위험관리 주요사항 보고
- 위험허용한도 준수점검
- 위험자본(Risk Capital)의 산정 및 보고
- 위험 측정방법론 개발 및 유지
- 위험관리 정보시스템의 개발 및 운영

### 4) 위험관리체계구축을 위한 활동

- 위험의 인식, 측정, 모니터링 및 통제, 보고 등 위험관리 절차를 수행하기 위하여 '리스크관리규정' 및 '리스크관리규정시행규칙'을 마련하는 등 위험관리체계를 구축하였으며, 주요 의사결정과 관련한 위험을 관리하기 위하여 투자심의위원회, 여신심의위원회, 일반보험 상품인수위원회, 장기상품위원회 등 다양한 회의체를 운영하고 있습니다.

- 회사가 관리하여야 할 위험은 발생부문에 따라 보험위험, ALM 위험, 자산운용위험, 운영위험으로 분류하여 인식하며, 다음과 같이 세분하여 관리합니다.

- 보험위험 : 보험가격위험, 준비금위험
- ALM위험 : 금리위험, 유동성위험
- 자산운용위험 : 시장위험, 신용위험
- 운영위험 : 전략, 법률, 전산, 평판, 부정, 기타사무 위험

- 개별 위험의 측정을 위해 표준모형을 활용하여 분기별로 보험위험, 금리위험, 시장위험, 신용위험, 운영위험을 산출하고 있습니다.

이렇게 산출한 위험량을 사전에 부여한 위험한도와 비교하여 모니터링하고 한도를 초과하는 경우, 위험별로 정한 한도초과 해소시한 내에 초과된 위험을 해소하는 체제를 구축하고 있습니다.

또한, 위험 현황을 모니터링하여 주요사항을 위험관리위원회에 보고하고 필요 시에는 대응방안을 수립하여 실행하고 있습니다.

6-2. 보험위험 관리

6-2-1. 일반손해보험

1) 개념 및 위험액 현황

① 개념

- 보험위험은 보험계약의 효율산정, 인수, 준비금 산정, 출재 및 보유 등 업무수행 과정에서 예상치 못한 손실이 발생할 수 있는 위험으로 정의하며, 다음과 같이 구분하여 관리합니다.
- 보험가격위험 : 보험요율 산정 시 적용된 예정위험율 및 예정사업비율을 초과한 실제위험율 및 실제사업비율이 실현되어 예상치 못한 손실이 발생할 위험
- 준비금위험 : 지급준비금 등을 과소 적립함으로써 예상치 못한 손실이 발생할 위험

② 보험위험액 현황

[보험가격위험]

- 일반/자동차보험의 신뢰수준 상향, 상품구분 세분화 등 제도개선 영향으로 보험가격위험액이 전기 대비 2,426억원에서 3,565억원(일반/자동차 단순합계)으로 증가하였습니다.

(단위 : 백만원)

구분	당기 ( '14.12월 )		구분	직전반기 ( '14.6월 )		구분	전기 ( '13.12월 )	
	익스포저	보험가격 위험액		익스포저	보험가격 위험액		익스포저	보험가격 위험액
화재기술해외	76,338	35,146	화재기술	102,587	38,982	화재도난	12,181	4,355
종합	34,022	9,742	종합	37,041	9,504	기술종합	130,533	3,394
해상	16,493	6,674	해상	21,367	7,984	기타일반	275,620	4,946
상해	50,374	21,653	상해	57,393	25,485	자동차보험	1,386,528	229,954
근재책임	45,820	5,705	근재책임	48,959	5,925			
기타일반	68,533	23,222	기타일반	75,705	24,564			
외국인	18,447	1,328	외국인	16,891	1,216	보증보험	0	0
선급금환급보증	0	0	선급금환급보증	0	0			
일반보험합계	310,028	103,471	자동차보험	1,407,992	216,613			
재보험인정비용		103,471	보증보험	0	0	합계	1,804,863	242,649
- 보유율		71.60	합계	1,767,936	330,273	- 재보험인정비용		242,649
자동차보험	1,553,843	253,056	- 재보험인정비용		330,273	- 보유율		68.63
자동차보험합계	1,553,843	253,056	- 보유율		68.15			
재보험인정비용		253,056						
- 보유율		71.60						
보증보험	0	0						



주) 익스포저 : 산출일 이전의 직전 1년간 보유보험료

※ 해외원수재의 경우 전기에는 세부상품별로 나눠서 각 해당 보종에 가산, 직전반기부터는 화재기술에 포함합니다.

※ 보험업감독업무시행세칙 개정에 따라 당기('14.12월), 직전반기('14.6월), 전기('13.12월) 작성기준이 상이합니다.

자료 활용시 참고하시기 바랍니다.

### [지급준비금위험]

- 일반/자동차보험의 신뢰수준 상향, 상품구분 세분화, 상관계수 정교화 등 제도개선 영향으로 지급준비금 위험액이 2,393억원에서 1,605억원으로 감소하였습니다.

[

(단위 : 백만원)

구분	당기 ( '14.12월 )		구분	직전반기 ( '14.6월 )		구분	전기 ( '13.12월 )	
	익스포저	지급준비금 위험액		익스포저	지급준비금 위험액		익스포저	지급준비금 위험액
화재기술해외	184,877	69,329	화재기술	156,063	58,524	화재도난	5,408	65
종합	21,306	8,757	종합	27,645	11,362	기술종합	146,174	50,138
해상	12,181	6,030	해상	12,610	6,242	기타일반	130,725	96,843
상해	19,354	8,632	상해	26,956	12,022	자동차	327,149	92,298
근재책임	53,017	11,611	근재책임	57,375	12,565	보증보험	0	0
기타일반	11,982	8,651	기타일반	11,785	8,508	합계	609,457	239,343
외국인	31,335	1,034	외국인	24,901	822			
선급금환급보증	0	0	선급금환급보증	0	0			
일반보험합계	334,052	114,043	자동차보험	305,710	62,793			
자동차보험	338,925	69,557	보증보험	0	0			
자동차보험합계	338,925	69,557	합계	623,044	172,838			
보증보험	0	0						

주1) 익스포저 : 산출일 시점의 보유지급준비금

※ 해외원수재의 경우 전기에는 세부상품별로 나눠서 각 해당 보종에 가산, 직전반기부터는 화재기술에 포함합니다.

※ 보험업감독업무시행세칙 개정에 따라 당기('14.12월), 직전반기('14.6월), 전기('13.12월) 작성기준이 상이합니다.

자료 활용시 참고하시기 바랍니다.

## 2) 측정(인식) 및 관리방법

### ① 보험위험의 측정

- 보험위험은 감독원 표준방법과 내부모형에 의해 측정합니다.

- 감독원 표준방법은 ‘ 보험업감독업무시행세칙 ’ 에 따라 측정합니다.

보험가격위험은 보험상품 구분별로 직전 1년간 보유보험료와 규정에서 정한  
보험상품 구분별 위험계수에 합산비율 수준에 따라 할인할증한 조정위험계수를

급하여 산출하며, 준비금위험은 보험상품 구분별로 산출시점의 보유지급준비금과 규정에서 정한 보험상품 구분별 위험계수를 곱하여 산출합니다.

- 당사 내부모형은 DFA(Dynamic Finacial Analysis) 기법을 통하여 당사 과거의 손해를 및 지급준비금 추이를 반영하여 측정합니다. 당사의 과거 손해를 및 지급준비금 분포를 이용한 Simulation을 통해 99% 신뢰수준의 최대 위험량을 산출합니다.

② 보험위험의 관리

- 분기 별로 보험위험 한도를 설정하고 한도준수 현황을 모니터링하여 한도를 초과한 경우 설정된 한도해소시한 내에 해소하도록 하고 있습니다.
- 또한, 보험종목별로 위험을 적절한 수준에서 보유할 수 있도록 언더라이팅 지침과 보유/재보험전략을 수립하여 운영하고 있습니다.

3) 가격설정(Pricing)의 적정성

- 신상품 개발과 판매 시 발생 가능한 위험에 대하여 상품개발부서의 주관으로 관련부서와 충분한 협의를 거치고 있으며, 일반보험의 경우 당사가 보유하는 위험이 일정수준 이상이거나 위험수준이 달라지는 경우 상품인수위원회를 통하여 상품 출시 및 판매여부에 대해 검토하고 있습니다.

[합산비율]

- FY2014 합산비율(손해율과 사업비율을 합산한 비율)은 일반보험 117.84%, 자동차보험 113.44% 로 FY2013 대비 증가하였습니다.

(단위 : %)

구분	FY'13	FY'14				
			1분기	2분기	3분기	4분기
일반	110.82	117.84	100.72	118.33	118.19	136.46
자동차	110.10	113.44	108.06	109.97	114.63	120.09

※ 관련 법령 개정으로 2013.4.1부터 보험회사 장부폐쇄일이 변경(3월31일→12월31일) 됨에 따라, 2013 회계연도는 '13.4~12월(9개월) 실적으로 대상기간이 상이합니다.

- 일반보험의 경우 고액사고 중심의 계약건별 관리를 통해 , 자동차보험의 경우 보상업무 프로세스 표준화 및 효율조정 등을 통하여 지속적으로 손해율관리를 하고 있습니다.

4) 지급준비금 적립의 적정성

- 일반손해보험은 총량추산과 개별추산을 비교하여 지급준비금의 적정성을 평가합니다.  
총량추산은 발생손해액 기준, 지급보험금 기준, 평균 지급보험금 기준, BFM 등의 방법으로 산출한 준비금을 산술평균하여 산출하며, 독립계리법인의 검증을 받아 준비금의 적정성을 평가하고 있습니다.

① 지급준비금 현황

(단위 : 백만원)

구분	보유지급준비금	비고
일반	334,052	-
자동차	338,925	-
합계	672,976	-

② 보험금 진전추이

[일반보험]

(단위 : 백만원)

사고년도	진전년도					비고
	1	2	3	4	5	
당기-4년	89,885	128,278	137,782	141,702	144,692	-
당기-3년	94,637	137,176	149,046	153,972	-	-
당기-2년	101,905	154,161	162,966	-	-	-
당기-1년	122,153	168,088	-	-	-	-
당기	81,188	-	-	-	-	-

[자동차보험]

(단위 : 백만원)

사고년도	진전년도					비고
	1	2	3	4	5	
당기-4년	851,872	983,646	1,006,653	1,014,860	1,020,814	-
당기-3년	930,522	1,068,499	1,095,301	1,110,932	-	-
당기-2년	940,322	1,106,938	1,136,365	-	-	-
당기-1년	940,296	1,114,979	-	-	-	-
당기	971,389	-	-	-	-	-

5) 보험위험의 집중 및 재보험정책

① 개요

- 재보험 운영전략은 재보험 운영기준에 명시된 재보험 거래의 목적에 부합하도록 수립하고 위험관리위원회에 승인을 받아 실행합니다. 재보험 운영전략은 보증별 보유수준 및 위험단위당 보유한도, 단일재보험사 또는 재보험그룹에 대한 최대 출재 비율, 부적격 재보험사와의 거래를 제한하는 내용 등을 포함하고 있습니다.
- 재보험 운영전략을 원칙으로 하여 재보험거래를 시행하고 있으며, 재보험자의 선택과 평가지침에 따라 재보험자의 신용등급을 투자적격(S&P BBB-이상, AM Best B+ 이상, 이에 상응하는 국내신 평가기관 평가등급)이상으로 규정하고 있습니다.
- 위험단위당 보유한도를 초과하는 경우, 재보험그룹에 대한 최대 출재비율을 초과하여 출재하는 경우 및 부적격 재보험사와 재보험 거래를 하는 경우에는 위험관리위원회의 사전승인을 받고 있습니다.
- 위험관리 담당부서는 재보험 운영기준 및 운영전략의 준수 현황을 모니터링하여 위험관리위원회에 보고하고 있습니다.

## ② 상위 5대 재보험자 편중도 현황

(단위 : 백만원, %)

구분	상위5대 재보험자				비고
	AA- 이상	A+ ~ A-	BBB+ 이하	기타	
출재보험료	517,478	-	-	-	-
비중	69.99	-	-	-	-

- FY2014.12월말기준으로 상위 5대 재보험자와의 거래규모는 전체 출재보험료 대비 69.99%를 차지하고 있으며, 모두 AA-이상의 신용등급을 가지고 있습니다.

## ③ 재보험사 군별 출재보험료

(단위 : 백만원, %)

구분	AA- 이상	A+ ~ A-	BBB+ 이하	기타	합계	비고
출재보험료	731,079	531	3,039	4,671	739,320	-
비중	98.89	0.07	0.41	0.63	100	-

주) 해외원보험 출재보험료 제외

## [기타 거래실적 상세]

(단위 : 백만원, %)

보종	거래선 구분	출재보험료	비고
일반	국영재보험사	4	-
	국내사	4,522	-
	ROBERT MALATIER	73	-
	MUNICH RE	31	-
	GREEN INS, SEOUL, KOREA	18	-
	SWISS MOBILIAR, BERN, SWITZERLAND 등	11	-
	COVEA RISKS	11	-

일반	MUNICH RE	31	-
	GREEN INS, SEOUL, KOREA	18	-
	SWISS MOBILIAR, BERN, SWITZERLAND 등	11	-
	COVEA RISKS	11	-

- FY2014.12월말 현재 일반손해보험 출재보험료는 7,393억원이며, 그중 AA- 등급이상이 7,311억원으로 98.89%를 차지하고 있으며 기타의 경우 0.63%만을 차지하고 있습니다.

## 6-2-2. 장기손해보험

### 1) 개념 및 위험액 현황

#### ① 개념

- 보험위험은 보험계약의 요율산정, 인수, 출재 및 보유 등 업무수행 과정에서 발생할 수 있는 위험으로 정의하며, 장기손해보험은 준비금위험의 대상에서 제외됩니다.

- 보험가격위험 : 보험요율 산정 시 적용된 예정위험율을 초과한 실제위험율이 실현되어 예상치 못한 손실이 발생할 위험

#### ② 보험위험액 현황

[보험가격위험]

- 전기 대비 익스포저 1,002억원 증가로 보험가격위험액이 3,093억원에서 3,351억원으로 257억원 증가하였습니다.

(단위 : 백만원)

구분	당기 (‘14.12월)		직전 반기 (‘14.6월)		전기 (‘13.12월)	
	익스포저	보험가격위험액	익스포저	보험가격위험액	익스포저	보험가격위험액
사망후유상해	322,417	38,897	310,860	37,453	301,256	36,253
상해생존	133,199	19,082	127,838	18,268	122,076	17,416
질병생존	212,869	64,999	194,868	64,036	176,560	61,789
재물	46,785	21,998	48,277	22,701	48,557	23,597
실손의료비	386,952	175,267	367,858	165,165	349,034	154,657
기타	88,854	14,817	91,190	15,222	93,427	15,605
합계	1,191,077	335,061	1,140,891	322,845	1,090,910	309,316
재보험인정비용		335,061		322,845		309,316
보유율		87.57		88.24		88.44
주) 익스포저는 산출일 이전의 1년간 보유위험보험료						

### 2) 측정(인식) 및 관리방법

### ① 보험위험의 측정

- 보험위험은 감독원 표준방법과 내부모형에 의해 측정합니다.
- 감독원 표준방법은 ‘ 보험업감독업무시행세칙’에 따라 측정합니다.  
장기손해보험의 보험가격위험은 위험구분별로 직전 1년간 보유위험보험료와 규정에서 정한 담보별 위험계수를 곱하여 산출합니다. 이때 과거 위험손해율 실적을 통하여 위험계수를 조정해서 사용하게 됩니다.
- 내부모형에 의한 보험가격위험은 위험보험료 20년 Projection을 반영하여 각 시점마다의 산출된 이익분포를 할인하여 99% 신뢰수준의 최대 위험량을 산출합니다.

### ② 보험위험의 관리

- 분기 별로 보험위험 한도를 설정하고 한도준수 현황을 모니터링하여 한도를 초과한 경우 설정된 한도해소시한 내에 해소하도록 하고 있습니다.
- 또한, 보험종목별로 위험을 적절한 수준에서 보유할 수 있도록 언더라이팅 지침과 보유/재보험전략을 수립하여 운영하고 있습니다.

## 3) 재보험정책

### ① 개요

- 재보험 운영전략은 재보험 운영기준에 명시된 재보험 거래의 목적에 부합하도록 수립하고 위험관리위원회에 승인을 받아 실행합니다. 재보험 운영전략은 보증별 보유수준 및 위험단위당 보유한도, 단일재보험사 또는 재보험그룹에 대한 최대 출재 비율, 부적격 재보험사와의 거래를 제한하는 내용 등을 포함하고 있습니다.
- 재보험 운영전략을 원칙으로 하여 재보험거래를 시행하고 있으며, 재보험자의 선택과 평가지침 따라 재보험자의 신용등급을 투자적격(S&P BBB-이상, AM Best B+ 이상, 이에 상응하는 국내신 평가기관 평가등급)이상으로 규정하고 있습니다.
- 위험단위당 보유한도를 초과하는 경우, 재보험그룹에 대한 최대 출재비율을 초과하여 출재하는 경우 및 부적격 재보험사와 재보험 거래를 하는 경우에는 위험관리위원회의 사전승인을 받고 있습니다.
- 위험관리 담당부서는 재보험 운영기준 및 운영전략의 준수 현황을 모니터링하여 위험관리위원회에 보고하고 있습니다.

### ② 상위 5대 재보험자 편중도 현황

(단위 : 백만원, %)

구분	상위5대 재보험자				비고
	AA- 이상	A+ ~ A-	BBB+ 이하	기타	
출재보험료	175,701	-	-	-	-
비중	98.22	-	-	-	-

- FY2014.12월말 현재 상위 5대 재보험자와의 거래규모는 전체 출재보험료 대비 98.22%를 차지하고 있으며, 모두 AA-이상의 신용등급을 가지고 있습니다.

③ 재보험사 군별 출재보험료

(단위 : 백만원, %)

구분	AA- 이상	A+ ~ A-	BBB+ 이하	기타	합계	비고
출재보험료	178,844	-	37	-	178,881	-
비중	99.98	-	0.02	-	100	-

## 6-3. 금리위험 관리

### 1) 개념 및 위험액 현황

#### ① 개념

- 금리위험은 경제적관점 금리리스크와 손익관점 금리리스크로 구분됩니다.

경제적관점 금리리스크는 부채의 평균만기가 자산의 평균만기를 상(하)회함에 따라 금리하락(상승)시 순자산가치가 하락할 위험을 말합니다.

손익관점 금리리스크는 보험계약의 적립이율과 운용수익률의 차이로 인한 금리역마진위험을 말합니다.

- 대상 계정은 감독규정 제 5-6조 1항의 제1호(연금저축손해보험), 제4호(세제지원개인연금손해보험), 제5호(손해보험회사가 판매하는 장기손해보험계약), 제6호(특정자산의 수익률 또는 지표 등에 연계하여 적용이율이 결정되는 보험계약)의 보험계약을 대상으로 하는 계정입니다.
- 부채 익스포저는 보험료적립금에 미경과보험료적립금을 가산하고 해약공제액을 차감하여 산출한 금액으로 정의하며, 자산 익스포저는 이자를 수취하는 자산을 말하며, 단기매매증권, 이자없이 수수료만 수취하는 자산, 자산건전성 분류기준상 고정이하자산 등은 금리부자산에서 제외합니다.

#### ② 금리위험액 현황

(단위: 백만원)

구 분	당 기('14.12월)		직 전 반 기('14.6월)		전 기('13.12월)	
	익스포저	금리민감액	익스포저	금리민감액	익스포저	금리민감액
가. 금리부자산	13,798,461	55,073,659	12,605,107	49,214,035	11,340,031	38,820,510
Ⅰ. 예치금	456,848	1,240,366	541,750	969,852	472,612	90,536
Ⅱ. 당기손익인식지정증권	295,211	764,041	300,419	783,705	233,492	327,265
Ⅲ. 매도가능증권	5,522,285	28,328,309	4,530,439	23,342,281	3,927,199	16,254,729
Ⅳ. 만기보유증권	1,421,906	11,585,600	1,407,952	11,881,590	1,317,816	10,692,738
Ⅴ. 대출채권	6,102,210	13,155,344	5,824,547	12,236,608	5,388,912	11,455,242
나. 금리부부채	14,153,392	67,255,737	12,980,317	53,848,792	11,856,859	42,180,717
Ⅰ. 금리확정형	810,551	3,753,204	838,519	3,827,464	860,205	3,872,449
Ⅱ. 금리연동형	13,342,841	63,502,533	12,141,798	50,021,328	10,996,654	38,308,269
다. 금리위험액	324,065		210,637		209,900	
- 금리변동계수(%)	1.85%		1.50%		1.50%	

주1) 금리위험액 = max( 금리부자산금리민감액 - 보험부채금리민감액 \* 금리변동계수, 최저금리위험액 한도) + 금리역마진위험

주2) 금리부자산민감액 =  $\sum$ (금리부자산 익스포저 \* 금리민감도)

주3) 금리부부채민감액 =  $\sum$ (금리부부채 익스포저 \* 금리민감도)

주4) 금리역마진위험액 = max( 보험료적립금 × (적립이율 - 자산부채비율 × 시장금리) × 0.5 , 0)

- 14년 12월 RBC제도개선에 의하여 금리리스크 신뢰수준이 상향되었으며, 이에 따라 금리리스크가 전기대비 크게 상승하였음



- 당사는 경제적관점 금리리스크를 관리하기 위하여 자산/부채의 금리민감도를 적절히 매칭, 순자산가치하락위험을 최소화하고 있습니다.
- 또한, 적립이율(공시이율) 상승자제 등 손익관점 금리리스크 역시 관리를 강화해 나가고 있습니다.

[최저보증이율별 금리연동형 부채현황]

(단위: 백만원)

구 분	0%이하	0%초과 2%이하	2%초과 3%이하	3%초과 4%이하	4%초과	합계
금리연동형	3,150,807	3,602,694	1,423,692	4,626,375	2,944	12,806,512

주1) 대상부채는 RBC금리리스크 측정대상 (순보식준비금 + 미경과보험료 - 해약식 준비금)

주2) 금리연동형상품의 보장부분은 최저보증이율 0%이하에 포함

## 2) 측정(인식) 및 관리방법

### ① 측정방법

- 금리위험은 감독원 표준방법과 내부모형에 의해 측정하며, 산식은 다음과 같습니다.

금리위험량

$$= \max(\text{금리부자산금리민감액} - \text{보험부채금리민감액} * \text{금리변동계수}, \text{최저금리위험액 한도}) + \text{금리역마진위험액}$$

- 감독원 표준방법은 ‘보험업감독업무시행세칙’에 따라 측정합니다.  
금리부자산 및 보험부채 금리민감액과 금리변동계수를 고려하여 위의 산식에 따라 산출하되, 최저 금리위험액을 최저한도로 산출합니다. 최저금리위험액은 순수금리연동형 보험부채 익스포저에 1.15%를, 순수금리연동형 이외의 보험부채 익스포저에 2.3%를 곱하여 합산한 금액으로 산출하는데, 순수금리연동형 보험은 장기손해보험의 경우 기본계약의 적립부분으로 측정합니다.

자산의 금리민감도는 개별자산별로 별도의 산출방법에 의하여 산출하며,  
부채의 금리민감도는 보험상품 구분별로 정해진 금리민감계수를 이용하여 산출합니다.

- 당사 내부모형은 신뢰수준 99%의 금리변동성을 이용하며, 자산의 금리민감도는 표준모형과 동일하나, 부채의 금리민감도는 경험해약율을 반영한 현금흐름을 기초로  $\pm 100\text{bp}$ 기준의 유효듀레이션을 산출하고 있습니다.

### ② 관리방법

- 정기적으로 표준모형 및 내부모형에 따른 금리리스크를 산출하여 관리하고 있으며, 매 분기말 기준으로 경영진에 보고하고 있습니다.
- 금리위험한도를 분기별로 설정하고 위험관리위원회의 승인을 통하여 관리, 보고하고 있으며

극단적 상황의 금리위험수준 및 감내능력 관리를 위해 Stress Test 분석을 실시하고 있습니다

부채부담금리를 고려한 적정 Spread와 Duration을 유지하도록 자산운용전략을 수립하여 위험관리위원회에 보고/실행하고 있으며, 적정한 이자손익관리를 위하여 예정이율, 조·저보증이율에 대한 운영기준을 수립하고 운영기준을 변경하는 경우 위원회의 승인을 받아서 결정하고 있습니다

## 6-4. 신용위험 관리

### 1) 개념 및 위험액 현황

#### ① 개념

- 신용위험이란 채무자의 부도, 거래상대방의 계약불이행 등으로 발생할 수 있는 손실을 의미하며, 보다 넓은 의미에서는 거래상대방의 신용등급 하락으로 인한 보유 채권가치의 하락에 대한 잠재적 손실을 포함합니다.
- 신용위험 관리란 회사가 적절한 신용포트폴리오 관리를 통하여 보유자산의 건전성을 제고하고 안정적인 수익을 확보하는 것을 목적으로 하는 일련의 과정을 말합니다.
- 신용손실은 신용위험에 노출된 익스포저로부터 발생할 수 있는 손실로서 예상 손실, 예상외 손실로 구분합니다.
  - 예상 손실(Expected loss)은 추정된 채무불이행율에 비추어 향후 1년간 발생이 예상되는 신용손실의 기대값을 말하며,
  - 예상외 손실(Unexpected loss)은 향후 1년간 소정의 신뢰수준에서 예상손실을 초과하여 발생할 수 있는 최대 신용손실을 말합니다. 이는 표준모형과 내부모형을 통해 측정하고, 회사가 감내 가능한 수준으로 관리합니다.
- 신용위험 관리대상은 예금, 여신자산, 시장위험 관리대상을 제외한 유가증권 및 부외거래자산, 비운용자산 중 미수금, 미수수익, 받을어음, 부도어음 등을 포함합니다.

#### ② 신용위험액 현황

(단위: 백만원)

구 분		당 기('14.12)		직 전 반 기('14.6)		전 기('13.12)	
		익스포저	신용위험액	익스포저	신용위험액	익스포저	신용위험액
Ⅰ. 운용 자산	현금과예치금	950,259	8,576	804,158	7,688	788,369	6,931
	유가증권	9,811,099	223,572	8,513,663	188,344	7,686,072	179,039
	대출채권	6,233,810	134,185	5,957,056	132,933	5,510,988	125,468
	부동산	1,071,441	64,286	1,087,200	65,232	1,138,133	68,288
	소계	18,066,609	430,619	16,362,077	394,197	15,123,562	379,726
Ⅱ. 비운용 자산	채보험자산	784,804	14,699	825,163	15,096	681,609	12,555
	기타	509,860	16,352	550,783	17,921	540,087	17,654
	소계	1,294,665	31,052	1,375,946	33,017	1,221,696	30,209
Ⅲ.장외파생금융거래		307,252	1,694	447,533	3,558	411,697	3,264
합계 (Ⅰ + Ⅱ + Ⅲ)*		19,668,526	463,365	18,185,556	430,773	16,756,954	413,198

\* 보험업감독업무시행세칙 개정(관련 업무보고서 AI259 작성기준 변경)에 따라 당기(' 14.12월) 합계 (Ⅰ + Ⅱ + Ⅲ)\*의 신용위험액에는 전체 합계에서 고정 이하 자산의 대손준비금에 해당하는 신용위험액 차감한 금액으로 기재 하였습니다.

- '14.6월말 당사의 신용위험 대상자산은 19,668,526백만원, 신용위험액은 463,365백만원입니다
- 신용위험액을 익스포저로 나눈 신용위험비율은 직전반기 대비 -0.07%p 하락한 2.36%입니다

## 2) 측정(인식) 및 관리방법

### ① 측정방법

- 신용위험은 감독원 '표준방법' 및 '내부모형'에 의해 측정하고 있습니다.
- 감독원 표준방법은 ‘보험업감독업무시행세칙’에 따라 측정합니다.  
적격외부신용평가기관이 부여한 신용등급을 이용하여 익스포저에 위험계수를 곱하여 산출합니다.
- 내부모형은 외부기관으로부터 시장가치를 반영한 부도율(PD) 및 손실률(LGD)을 입수하여 KMV방법론을 적용, 위험량(신용VaR)을 산출합니다.

※ 적격외부신용평가기관 국내 - 한국기업평가, 한국신용평가, 한국신용정보

해외 - S&P(Standard and Poor's), Moody's, Fitch IBCA, A.M.Best, Domini Bond Rating Service, R&I(Rating Investment Information), JCR(Japan Credit Rating Agency) 등

### ② 관리방법

- 매 월말 기준으로 표준모형 및 내부모형에 따른 신용리스크를 산출하여 관리하고 있으며, 매 분기말 기준으로 경영진에 보고하고 있습니다. 또한 내부모형에서 산출된 위험량과 표준모형으로 산출된 위험량을 비교하여, 회사의 신용포트폴리오 위험을 적정수준으로 유지하도록 모니터링 하고 있습니다. 또한 극단적 상황하의 신용위험 수준 및 감내능력 관리를 위해 정기/비정기 Stress Test 분석을 실시하며, 경영진에 보고합니다.

## 3) 신용등급별 익스포저 현황

### ① 채권

(단위: 백만원)

구 분	신용등급별 익스포저							
	무위험	AAA	AA+ ~ AA-	A+ ~ BBB-	BBB- 미만	무등급	기타	합계
국공채	2,065,946	-	-	-	-	-	-	2,065,946
특수채	815,958	639,113	20,920	-	-	-	20,265	1,496,256
금융채	10,000	102,655	399,735	93,619	-	-	50,495	656,504
회사채	-	223,740	477,481	205,947	-	-	-	907,167
외화채권	519,623	463,200	360,768	209,641	-	228,360	-	1,781,592
합 계	3,411,527	1,428,707	1,258,904	509,207	-	228,360	70,760	6,907,465

\*기타는 조건부 자본증권 임

- 당사의 직접보유 채권규모는 6,907,465백만원 수준이며, 88.30%가 국공채 등 신용등급 AA-이상의 우량채권으로 구성되어 있습니다.

## ② 대출채권

(단위: 백만원)

구 분	신용등급별 익스포저							
	무위험	AAA	AA+ ~ AA-	A+ ~ BBB-	BBB- 미만	무등급	기타	합계
콜론, 신용대출, 어음할인대출, 지급보증대	-	32,832	16,685	-	31	-	90,987	140,535
보험계약대출	-	-	-	-	-	-	1,199,352	1,199,352
유가증권담보대출	-	-	-	-	-	-	-	-
부동산담보대출	-	239,830	-	29,000	-	520,777	1,906,311	2,695,918
기타대출	801,141	65,302	260,099	241,484	-	499,942	224,296	2,092,264
합 계	801,141	337,964	276,784	270,484	31	1,020,719	3,526,686	6,233,810

## ③ 재보험미수금 및 재보험자산

(단위: 백만원)

구 분		신용등급별 익스포저				
		AA- 이상	A+ ~ A-	BBB+ 이하	기타	합계
국내	재보험미수금	7,241	-	-	1,170	8,410
	출재미경과보험료적립금	133,162	1,748	-	1,315	136,226
	출재지급준비금	189,419	2,717	-	447	192,582
해외	재보험미수금	61,634	644	2,773	3,697	68,748
	출재미경과보험료적립금	96,268	1,360	811	3,250	101,689
	출재지급준비금	343,624	5,900	1,110	2,932	353,566

## ※ 기타

(단위: 백만원)

구분	재보험미수	재보험자산	비고
BRIT INS, LONDON, UNITED KINGDOM	523	642	적격
LOTTE INS, SEOUL, KOREA	0	1,543	국내사
NH, SEOUL, KOREA	1,170	-	국내사
Tokio Millenium Re(UK)	-	2,143	무등급
LIG Insurance 미국지점 등	3,174	3,615	

## ④ 장외파생상품

구 분	신용등급별 익스포저						
	무위험	AAA	AA+ ~ AA-	A+ ~ BBB-	BBB- 미만	무등급	합계
금리관련	-	-	-	-	-	-	-
주식관련	-	-	-	-	-	-	-
외환관련	35,803	18,893	9,807	-	-	-	64,502
신용관련	108,392	111,678	22,680	-	-	-	242,750

구 분	신용등급별 익스포져						
	무위험	AAA	AA+ ~ AA-	A+ ~ BBB-	BBB-미만	무등급	합계
금리관련	-	-	-	-	-	-	-
주식관련	-	-	-	-	-	-	-
외환관련	35,803	18,893	9,807	-	-	-	64,502
신용관련	108,392	111,678	22,680	-	-	-	242,750
기 타	-	-	-	-	-	-	-
합 계	144,195	130,571	32,487	-	-	-	307,252

- 장외파생상품은 분석 기준일 현재의 평가익을 거래상대방으로부터 받지 못할 위험과 해당거래의 잔존기간동안 추가로 발생할 수 있는 평가익을 받지 못할 위험이 존재합니다. 따라서 잠재익스포져를 감안한 익스포져의 위험을 산출, 관리하여야 합니다.

- 당사의 파생상품 운용은 외화투자에 수반되는 환율변동 위험을 회피하기 위한 파생상품거래 위주로 하고 있으며, 거래상대방 금융기관의 신용등급을 해외신용등급 A- (S&P기준) 혹은 국내신용등급 AA+ 이상으로 제한하고 있습니다.

#### 4) 산업별 편중도 현황

##### ① 채권

(단위: 백만원)

구 분	산업별 편중도						
	국공채	금융 및 보험업	제조업	전기,가스, 증기,수도업	건설업	기타	합 계
국내채권	2,065,946	1,017,871	610,551	431,643	424,841	575,021	5,125,873

##### ② 대출채권

(단위: 백만원)

구분	산업별 편중도						
	부동산업 및 임대업	금융 및 보험업	도/소매, 운수업, 숙박,음식점업	전기,가스, 증기,수도업	건설업	기타	합 계
보험계약대출						1,252,377	1,252,377
기타	599,859	760,822	327,645	290,094	296,143	2,992,424	5,266,986
합 계	599,859	760,822	327,645	290,094	296,143	4,244,801	6,519,362

※ 아파트담보대출 등 개인대출은 기타란에 포함.

6-5. 시장위험 관리

1) 개념 및 위험액 현황

① 개념

- 시장위험이란 자산 운용에 있어 주가, 금리, 환율 등 시장지표 변동에 의한 자산의 가치하락으로 인해 손실을 입을 위험을 말합니다.

Risk Factor	대상자산	시장위험량
주가	주식	주가 하락에 의한 보유주식의 가치 감소분
금리	채권	금리 상승에 의한 보유채권의 가치 감소분
환율	외화표시자산/부채	환율 하락에 의한 보유외화자산/부채의 원화환산 가치 감소분

② 시장위험액 현황

(단위: 백만원)

구 분	당 기('14.12월)		직전 반기('14.6월)		전 기('13.12월)	
	익스포저	시장위험액	익스포저	시장위험액	익스포저	시장위험액
단기매매증권	160,120	10,169	119,218	4,634	171,183	6,443
외화표시자산부채	2,616,404	209,312	2,001,451	160,116	1,502,311	120,185
파생금융거래	-2,349,129	-187,348	-1,911,866	-145,248	-1,480,457	-114,592
소 계	430,927	32,133	214,383	19,502	260,083	12,036

- 표준모형에서의 시장위험 대상은 단기매매증권, 외화표시자산부채, 파생금융거래입니다.
- 직전반기와 비교하여
  - 주식 등의 증가로 단기매매증권 익스포저가 40,902백만원 증가하였습니다.
  - 외화표시 채권의 증가로 외화표시 자산부채 익스포저가 614,953백만원 증가하였습니다.
  - 헤지목적 파생상품의 증가로 파생금융거래 순익스포저가 437,263백만원 감소하였습니다.

2) 측정(인식) 및 관리방법

① 측정방법

- 시장위험은 감독원 '표준방법'에 의해 측정하고 있습니다.
  - 감독원 표준방법은 ‘ 보험업감독업무시행세칙’ 에 따라 측정합니다.
- 표준모형의 대상자산은 단기매매증권, 파생금융거래 및 외화표시 자산/부채 등 입니다.

② 관리방법

- 시장위험을 적정 한도내에서 관리하기 위해 한도를 설정하여 관리하고 있으며, 위기상황 분석 등을 실시하고 있습니다.

3) 금리 등 위험요인에 대한 민감도 분석

(단위: 백만원)

구 분	손익영향	자본영향	비고
원/달러 환율 100원 증가	3,932	669	-
원/달러 환율 100원 감소	-3,932	-669	-
금리100bp의 증가	-12,579	-312,428	-
금리 100bp의 감소	12,579	312,428	-
주가지수10%의 증가	6,221	58,393	-
주가지수10%의 감소	-6,221	-58,393	-

환율 100원 감소 시 손익 영향은 3,932백만원 손실, 자본 영향은 669백만원 손실입니다  
금리 100bp 증가 시 손익 영향은 12,529 백만원 손실, 자본 영향은 312,428백만원 손실입니  
주가지수 10% 감소 시 손익 영향은 6,221백만원 손실이며, 자본 영향은 58,393백만원  
손실입니다



6-6. 유동성위험 관리

1) 개념 및 유동성갭 현황

① 개념

- 유동성위험은 자산과 부채의 만기구조 불일치나 해약을 증가에 따른 현금흐름의 변동으로 유동성 과부족이 발생하여 예상치 못한 손실이 발생할 위험을 말하는 것으로, 이를 관리하는 목적은 자산과 부채 만기구조의 불일치를 해소하고, 예상치 못한 자금유출 등으로 인해 발생할 수 있는 비정상적 손실을 최소화하는 것입니다.

② 유동성 갭 현황 (단위: 백만원)

구 분		3개월 미만	3개월 이상 ~ 6개월 미만	6개월 이상 ~ 1년 미만	합 계
자산	현금과 예치금	70,588	8,500	8,000	87,088
	유가증권	319,338	77,288	127,229	523,855
	대출채권	65,305	175,268	233,270	473,843
	기타	205,194	6,191	37,019	248,405
자산 계		660,426	267,247	405,518	1,333,191
부채	책임준비금	215,787	186,283	349,656	751,726
	차입부채	-	-	-	-
부채 계		215,787	186,283	349,656	751,726
갭(자산-부채)		444,639	80,964	55,862	581,465

- 1년미만의 유동성 갭 현황은 약 581,465백만원으로 안정적인 수준을 유지하고 있습니다. 유동성갭은 각각의 잔존만기 별로 모두 안정적인 수준을 유지하고 있습니다.

2) 측정(인식) 및 관리방법

- 유동성 관리지표로 당사는 현금수지차비율과 유동성비율을 산출하여 관리하고 있습니다.
  - 현금수지차비율은 보험회사 내부로 유입되는 자금과 외부로 유출되는 자금의 비율을 비교하여 보험회사의 유동성 수준을 점검하는 지표입니다. 이를 이용하여 유동성위험에 대해 매 분기별로 허용한도를 설정하고 운영하고 있으며, 한도초과 여부를 위험관리위원회에 보고하여 관리하고 있습니다.
  - 유동성비율은 보험회사의 지급능력을 판단하는 지표로써 유동성수준을 나타내는 가장 대표적인 지표입니다. 평균 지급보험금에 대한 유동성 자산의 비중을 측정하여 100% 이상으로 안전하게 관리하고 있습니다.
- 또한, 유동성지표 관리 외에 극단적인 위기상황에 대한 당사의 유동성관리 능력을 평가하기 위해 해약환급금 증가에 따른 다양한 위기상황 시나리오를 통해 Stress Test 분석을 실시하고 관리하고 있습니다.

6-7. 운영위험 관리

1) 개념

- 보험위험과 자산운용위험 및 ALM위험을 제외한, 전반적인 경영활동과 관련하여 발생하는 위험을 말하며, 관리목적은 경영활동 과정에서 발생 가능한 경영전략의 수립 및 실행의 오류, 사무관리, 전산운영, 평판 및 법률위험 등 제반 비재무적 위험을 최소화하는 데 있습니다.

종 류	정 의
전략위험	경영전략의 수립 및 추진과 관련하여 미래에 대한 예측의 오류 또는 편의적 판단에 의해 회사가 중대한 손실을 입을 위험
법률위험	법률이나 규정에 의한 각종의 제한사항이나 법률적 요구사항의 위반 또는 규제상의 변경과 쟁점에 대한 대비 실패, 상대방과의 계약관계에서의 법률검토의 미비 등으로 예상치 못한 손실이 발생할 위험
전산위험	전산 시스템의 예기치 못한 작동불능이나 외부로부터의 불법침입 또는 중요 데이터의 망실로 회사가 손실을 입을 위험
평판위험	고객 또는 시장으로부터 회사의 평판이 악화됨으로 인하여 회사가 손실을 입을 위험
부정위험	임직원의 부정/사기/도덕적 해이/기타 불법행위 등으로 인하여 회사가 손실을 입을 위험
기타 사무위험	일반 업무과정에서 각 임직원들이 정해진 규정을 준수하지 않거나 적절한 규정의 부재로 회사가 손실을 입을 위험 (경영관리위험, 사무위험 등)

2) 인식 및 관리방법

종 류	관 리 대 상	관 리 원 칙
전략위험	회사의 장· 단기 경영전략의 수립 및 실행 관련사항 자회사/해외점포 및 현지법인관리 관련 사항, 기타 전략위험을 수반하는 업무	경영 환경변화에 대한 적절한 대응체제를 구축하며 환경변화 요인을 수시로 경영전략에 반영하여야 함. 또한 위험을 감안한 수익성 및 성장을 추구해야 함.
법률위험	관련법규 및 감독규정의 준수여부, 기타 법률위험을 수반하는 업무	관련법규 및 감독규정의 준수, 업무수행 시 법적 요구사항 충족함.
전산위험	전산시스템의 관리 및 운용체계 관련사항, 기타 전산위험을 수반하는 업무	전산업무의 효율성과 안정성 추구하며, 정보자산에 대한 기밀 유지 및 보안을 철저히 함.
평판위험	시장과 고객의 회사평가 관련사항, 회사의 부정적 이미지 발생에 관한 사항, 기타 평판위험을 수반하는 업무	회사에 대한 시장 및 고객의 평가에 대한 상시 모니터링 체제를 구축하여 고객과의 분쟁, 재무건전성 악화 등에 따른 회사의 부정적 이미지 발생을 사전 예방함.
부정위험	임직원의 부정, 도덕적 해이, 불법행위가 발생할 수 있는 업무 전반, 기타 부정위험을 수반하는 업무	임직원의 부정, 도덕적 해이, 불법행위 등에 대한 내부통제 체제 구축을 통한 금융사고를 사전 예방함.
기타 사무위험	각종 업무처리 규정 및 지침의 준수에 관한 사항, 기타 내부통제 제도에 관한 사항 기타 사무리스크를 수반하는 업무	내부통제 체제의 확립과 적절한 규정을 정비하고 보완함.

7-1 자회사 경영실적

1) 자회사 재무 및 손익현황

(단위 : 억원)

자회사명	재무상황		손익상황		결산기준일
	총자산	자기자본	영업손익	당기순손익	
LIG투자증권(주)	8,010	1,881	27	-7	2014. 12.31
LIG자동차 손해사정(주)	189	88	8	7	2014. 12.31
(주)투모로플러스	25	-1	4	5	2014. 12.31
PT.LIG Insurance Indonesia	444	122	0	1	2014. 12.31
LIG재산보험(중국) 유한공사	1,412	389	13	10	2014. 12.31
Leading Insurance Services. Inc.	40	38	0	1	2014. 12.31

- 2) 자회사 관련 대출채권 등 현황
- ①모회사의 자회사에 대한 대출채권 및 자회사 회사채 인수현황
- "해당사항 없음"
- ②자회사의 모회사에 대한 대출채권 현황
- "해당사항 없음"

## 7-2. 타금융기관과의 거래내역

(단위:백만원)

구 분	조 달		운 용		비 고
	과 목	금 액	과 목	금 액	
타 보 험 사			주식 채권 대출금 퇴직보험예치금 퇴직연금운용자산	3 465 10,000 0 64,746	
소 계				75,214	
은 행			예금 주식 채권 해외유가증권 기타유가증권 대출금 퇴직연금운용자산	525 33 8,323 5,566 0 118,294 83,572	
소 계				216,313	
기타금융기관			해외제예금 퇴직연금운용자산 대출금 주식 채권 해외유가증권 수익증권 기타유가증권	371,239 9,029 0 560 1,232 11,239 12,941 531	
소 계				406,771	
합 계				698,298	

주 1)기타 금융기관은 타보험사 및 은행을 제외한 제2금융권 및 외국금융기관을 말함.

2)타금융기관과 특별한 거래약정이 있는 경우 기재할 것.

3)퇴직보험 및 퇴직연금특별계정은 제외

### 7-3. 내부통제

#### 1) 내부통제기구현황(2014.12.31 현재)

##### ① 준법감시인 기구 현황

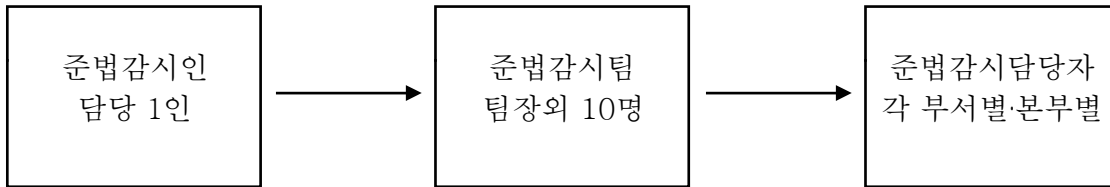

##### ② 감사조직

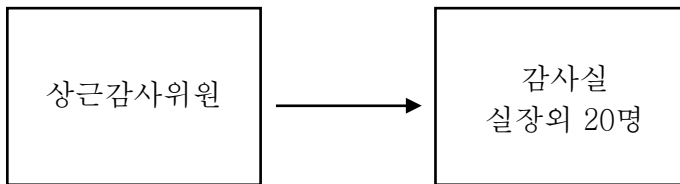

##### ③ 감사위원회

감사위원장 : 강성태(사외이사)

감사위원 : 김윤신(사외이사), 이봉주(사외이사), 박병명(사내이사)

#### 2) 감사의 기능과 역할

감사규정에 의한 내부 감사기능의 강화와 자율적인 경영합리화에 기여함을 그 목적으로 하며 감사의 구분은 다음과 같다.

- ① 종합감사는 감사위원회에 보고된 연도별 정기적인 감사계획에 의하여 실시한다.
- ② 특별감사는 위원회가 필요하다고 인정하는 경우 및 대표이사의 요청 또는 감독기관의 지시가 있는 경우에 실시한다.
- ③ 일상감사는 회계, 업무 및 재산상태에 대하여 최종 결재권자의 결재에 앞서 내용을 검토하고 의견을 첨부하거나 입회감사의 방법으로 실시하며 일상감사의 범위는 별도로 정한다.
- ④ 위원회는 금융감독원의 검사대상업무중 감독원장이 지정한 자체감사 지정업무에 대하여 감사를 실시하여야 한다.

#### 3) 내부감사부서 감사방침

- ① 회사정책 및 지침에 대하여 타당성 여부를 검토하여 제도개선 사항이 발견될 시 시정하도록 한다.
- ② 사고예방을 위한 전산시스템을 적극 개발하고 활용한다.
- ③ 각종 지표점검 등 경영진단 감사를 강화한다.
- ④ 사업비 집행 내역에 대한 점검을 통하여 투명성을 제고한다.
- ⑤ 회사의 제규정준수 여부를 점검하고 정비한다.

#### 4) 감사빈도

① 감사실시기간 : 2014.01.01~2014.12.31

② 월평균 3.5회 실시 : 종합감사 21회, 특별감사 21회로 총 42회 실시함

#### 7-4. 기관경고 및 임원 문책사항

##### 1) 기관경고

해당없음

##### 2) 임원 문책사항

해당없음

#### 7-5. 임직원대출잔액

(단위:억원)

구 분	2014년도	2013년도
임직원대출잔액	224	238

#### 7-6. 사외이사 등에 대한 대출 및 기타거래 내역

##### 1) 대출현황

"해당사항 없음"

##### 2) 기타 주요거래 내역(부동산매매,임대차,용역계약,주식,회사채매입 등)

"해당사항 없음"

## 7-7. 민원발생평가등급

구분	2011년도	2012년도	2013년도*
평가등급	2등급	2등급	3등급

\* 공시일 기준 가장 최근의 3년간 민원발생평가등급을 연도별로 기재

주) 매년 금융감독원이 금융회사별 민원발생건수, 처리결과 및 회사규모를 종합적으로 고려하여 평가[1등급(우수)~5등급(불량)]하며, 당해 금융회사의 영업규모 (총자산, 고객수 등) 및 민원발생 건수의 각 업권내 비중이 1% 이내인 경우 등급을 산정하지 않음

## 7-8. 민원발생 건수 \*

\* 동 민원건수는 전화를 통한 단순상담·질의사항은 제외되어 있으므로 이용·활용시 유의하시기 바랍니다.

대상기간 : 금반기 (2014 하반기, 2014.7.1~2014.12.31)

전반기 (2014 상반기, 2014.1.1~2014.6.30)

### 1) 민원건수

구분	민원건수			환산건수 (보유계약 십만건당)			비고
	전반기	금반기	증감률	전반기	금반기	증감률	
자체민원	1,288	1,236	-4.0%	13.60	12.48	-8.3%	
경유민원*	1,035	1,294	25.0%	10.93	13.06	19.5%	
합계	2,323	2,530	8.9%	24.54	25.54	4.1%	

주) 금융감독원 등 타기관을 통해 접수된 민원

### 2) 유형별 민원 건수

구분		민원건수			환산건수 (보유계약 십만건당)			비고
		전반기	금반기	증감률	전반기	금반기	증감률	
유형	보험모집	418	435	4.1%	4.42	4.39	-0.5%	
	유지관리	398	505	26.9%	4.20	5.10	21.3%	
	보상(보험금)	1,200	1,289	7.4%	12.67	13.01	2.7%	
	기타	307	301	-2.0%	3.24	3.04	-6.3%	
합계		2,323	2,530	8.9%	24.54	25.54	4.1%	



7-9.
불완전판매비율, 불완전판매계약해지율, 청약철회비율
현황

구분	설계사	개인 대리점	법인대리점 (방카)4)	법인대리점 TM5)	법인대리점 (홈쇼핑)6)	법인대리점 (기타)7)	직영 복합8)	직영 다이렉트9)
불완전판매비율1)								
2014	1.08	0.39	0.55	1.04	2.28	0.35	－	0.74
불완전판매건수	4,261	608	184	536	203	1,872	－	188
신계약건수	393,469	156,394	33,709	51,344	8,913	540,564	－	25,389
업계 평균	0.25	0.17	0.15	1.06	0.69	0.28	0.30	0.31
불완전판매계약해지율								
2014	1.08	0.39	0.54	1.04	2.28	0.34	－	0.72
계약해지건수	4,253	604	183	536	203	1,859	－	184
신계약건수	393,469	156,394	33,709	51,344	8,913	540,564	－	25,389
업계 평균	0.24	0.16	0.14	1.05	0.68	0.26	0.22	0.31
청약철회비율3)								
2014	2.47	1.89	8.48	14.40	16.82	3.06	－	11.01
청약철회건수	9,713	2,956	2,860	7,395	1,499	16,534	－	2,795
신계약건수	393,469	156,394	33,709	51,344	8,913	540,564	－	25,389
업계 평균	2.50	2.14	4.10	13.63	13.78	3.22	2.17	9.71

대상기간 : 2014-01 ~ 2014-12

- 1)
(품질보증해지 건수 + 민원해지 건수 + 무효건수) / 신계약 건수 × 100
- 2)
(품질보증해지 건수 + 민원해지 건수) / 신계약 건수 × 100
- 3)
(청약철회 건수)/신계약 건수 × 100
- 4)
은행, 증권회사 등 금융기관이 운영하는 보험대리점
- 5)
전화 등을 이용하여 모집하는 통신판매(tele-marketing) 전문보험대리점
- 6)
홈쇼핑사가 운영하는 보험대리점
- 7)
방카슈랑스, TM, 홈쇼핑을 제외한 법인대리점으로 일반적으로 대면모집 법인대리점
- 8)
대면모집과 非대면모집을 병행하는 보험회사 직영 모집조직
- 9)
통신판매를 전문으로 하는 보험회사 직영 모집조직(직영 TM 설계사의 경우 직영다이렉트 조직에 포함하여 작성)

7-10. 보험금 부지급율 및 보험금 불만족도

(단위:건,%)

구분		보험금 부지급률	구분		보험금 불만족도
2014		0.81	2014		0.14
보험금 부지급건수	보험금	6,177	보험금청구 후 해지건	보험금청구 후 해지건	533
	청구건수	764,931		보험금청구된 계약건	390,465
업계평균		0.87	업계평균		0.15

- 1) 보험금 부지급건수 / 보험금 청구건 × 100
- 2) 보험금 청구후 해지건 / 보험금 청구된 계약건 × 100
- 3) 보험금 청구건에 대해 보험금이 지급되지 않은 건
- 4) 직전 3개 회계연도의 신계약 중 보험금 청구권자가 약관상 보험금 지급사유로 알고 보험금을 청구한 건
- 5) 보험금청구된 계약건 중 보험금 청구 후 품질보증해지. 민원해지 건, 보험금 부지급 후 고지의무위반해지.  
보험회사 임의해지\* 건 (\* 계약자 임의해지 건 제외)
- 6) 직전 3개 회계연도의 신계약 중 보험금 청구된 보험계약건(증권번호 기준)
- 7) 보험금부지급률의 보험금청구건은 사고일자 + 증권번호 + 피보험자 기준으로 산출되었으나,  
FY‘ 12 결산경영공시 부터는 단계적으로 청구일자 방식으로 변경하여 CY'14 결산경영공시 부터는  
산출대상기간 전부를 청구일자 기준으로 산출
- 주) 보험금 부지급률 및 보험금 불만족도 '업계평균'은 2012년도 회계기준연도 대상기간이 상이한  
(2012.3.2~2012.12.31) 농협손해보험을 제외한 손해보험회사의 평균임

## 7-11. 사회공헌

### 1) 사회공헌활동 주요 현황

LIG손해보험은 브랜드 전달가치인 '희망'을 사회공헌 활동과 접목시켜 체계적인 나눔 경영을 실천하고 있습니다. LIG손해보험은 우리사회에 '희망'을 점차 더해나가자는 취지 아래 사회공헌 비전을 '희망을 함께하는 기업'으로 사회공헌 슬로건을 '희망플러스'로 정하고, 전국 205개 봉사팀으로 구성된 'LIG희망봉사단'의 자원봉사활동을 중심으로 아동 주거환경개선, 희귀난치질환 의료비 지원, 교통사고 유자녀 지원 등 미래의 희망인 '어린이'의 복지와 삶의 질 향상에 주력하고 있습니다.

### 2) 사회공헌활동 주요 현황

(단위:백만원,명)

구분	사회공헌 기부금액	전담직원수	내규화 여부	봉사인원		봉사시간		인원수		당기순이익
				임직원	설계사	임직원	설계사	임직원	설계사	
FY14. 4분기	5,563	4	O	9,385	3,303	24,414	9,140	3,055	14,650	138,747

### 3) 분야별 사회공헌활동 세부내용

(단위:백만원,명)

분야	주요사회공헌활동	기부(집행) 금액	자원봉사활동			
			임직원		설계사	
			인원	시간	인원	시간
지역사회/공익	LIG희망봉사단, 척추측만증 무료검진, 교통사고 유자녀 장학 금 지원 등	1,071	4,081	9,987	1,373	3,504
문화/예술/스포츠	문화예술 활동지원 외	4,155	-	-	-	-
학술/교육	다문화캠프지원, 유자녀 문화체험 등	32	-	-	-	-
환경보호	환경정화 봉사활동	-	35	92	-	-
글로벌 사회공헌	-	-	-	-	-	-
공동사회공헌	어린이 안전체험교실	194	-	-	-	-
서민금융	힐링펀드 기부	111	-	-	-	-
기타	LIG희망봉사단 활동 등	-	5,269	14,335	1,930	5,636
총계		5,563	9,385	24,414	3,303	9,140

\* FY2014. 1~12월 누적실적 기준임

주1) 문화,예술,스포츠 분야의 기부금액 4,000백만원은 LIG문화재단에 기부한 금액입니다.

7-12. 보험회사 손해사정업무 처리현황

- 기간 : '14.01.01 ~ '14.12.31

(단위 : 건, 천원, %)

회사명	위탁업체명	종구분	계약기간	총위탁건수	총위탁수수료	위탁비율	지급수수료비율
LIG손해보험	고려	1종	2014.8.1~2015.7.31	342	255,721	0.0	0.2
LIG손해보험	국제	1/4종	2014.8.1~2015.7.31	4,294	2,090,708	0.1	1.8
LIG손해보험	대양	4종	2014.8.1~2015.7.31	604	248,445	0.0	0.2
LIG손해보험	대영	1종	2014.8.1~2015.7.31	546	312,336	0.0	0.3
LIG손해보험	대한	1종	2014.8.1~2015.7.31	846	666,181	0.0	0.6
LIG손해보험	동북아	1종	2014.8.1~2015.7.31	474	389,593	0.0	0.3
LIG손해보험	동아	1종	2014.8.1~2015.7.31	130	80,260	0.0	0.1
LIG손해보험	리더스	1/4종	2014.8.1~2015.7.31	3,106	1,246,310	0.1	1.1
LIG손해보험	맥클라렌스	1종	2014.8.1~2015.7.31	85	194,004	0.0	0.2
LIG손해보험	미래	1종	2014.8.1~2015.7.31	2,992	2,038,830	0.1	1.8
LIG손해보험	바른	4종	2014.8.1~2015.7.31	162	59,056	0.0	0.1
LIG손해보험	보람	1종	2014.8.1~2015.7.31	526	293,538	0.0	0.3
LIG손해보험	서울	1/4종	2014.8.1~2015.7.31	2,818	1,365,553	0.1	1.2
LIG손해보험	서진	1종	2014.8.1~2015.7.31	517	316,525	0.0	0.3
LIG손해보험	세계	1종	2014.8.1~2015.7.31	1,032	789,481	0.0	0.7
LIG손해보험	세종	1종	2014.8.1~2015.7.31	654	517,515	0.0	0.5
LIG손해보험	솔로몬	1/4종	2014.8.1~2015.7.31	623	475,933	0.0	0.4
LIG손해보험	씨엔에스	4종	2014.8.1~2015.7.31	1,222	468,274	0.0	0.4
LIG손해보험	씨엘케이	1종	2014.8.1~2015.7.31	15	74,252	0.0	0.1
LIG손해보험	아세아	1/4종	2014.8.1~2015.7.31	1,650	725,879	0.1	0.6
LIG손해보험	아이지	1/4종	2014.8.1~2015.7.31	976	468,048	0.0	0.4
LIG손해보험	에스	1종	2014.8.1~2015.7.31	230	153,223	0.0	0.1
LIG손해보험	에스원	1/4종	2014.8.1~2015.7.31	3,877	1,842,532	0.1	1.6
LIG손해보험	에이원	4종	2014.8.1~2015.7.31	1,801	653,548	0.1	0.6
LIG손해보험	인코크	1종	2014.8.1~2015.7.31	208	485,903	0.0	0.4
LIG손해보험	일신	1종	2014.8.1~2015.7.31	17	55,329	0.0	0.0
LIG손해보험	중앙	1/4종	2014.8.1~2015.7.31	1,064	501,931	0.0	0.4
LIG손해보험	카스코	1종	2014.8.1~2015.7.31	666	451,396	0.0	0.4
LIG손해보험	캄코	4종	2014.8.1~2015.7.31	2,653	1,085,922	0.1	1.0
LIG손해보험	케이엠	1/4종	2014.8.1~2015.7.31	2,379	1,268,810	0.1	1.1
LIG손해보험	케이원	1종	2014.8.1~2015.7.31	185	131,036	0.0	0.1
LIG손해보험	코마	4종	2014.8.1~2015.7.31	1,573	626,653	0.1	0.6
LIG손해보험	김스	4종	2014.8.1~2015.7.31	2,790	1,074,937	0.1	0.9
LIG손해보험	탑	1/4종	2014.8.1~2015.7.31	3,037	1,590,614	0.1	1.4
LIG손해보험	태양	1종	2014.8.1~2015.7.31	452	398,755	0.0	0.4
LIG손해보험	티앤지	1/4종	2014.8.1~2015.7.31	2,887	1,166,417	0.1	1.0
LIG손해보험	파란	4종	2014.8.1~2015.7.31	1,561	607,260	0.1	0.5

LIG손해보험	프라임	4종	2014.8.1~2015.7.31	1,547	645,885	0.1	0.6
LIG손해보험	해성	1/4종	2014.8.1~2015.7.31	2,856	1,207,377	0.1	1.1
LIG손해보험	해오름	4종	2014.8.1~2015.7.31	77	28,158	0.0	0.0
LIG손해보험	A+	4종	2014.8.1~2015.7.31	978	365,167	0.0	0.3
LIG손해보험	LIG손사(자회사)*	1/4종	2014.1.1~2014.12.31	2,248,281	30,955,334	74.5	27.2
LIG자동차손해사정(주)	(주) 미첼손해사정	3종	2014.1.1~2014.12.31	6	3,340	0.0	0.0
LIG자동차손해사정(주)	(주)링컨대물손해사정	3종	2014.1.1~2014.12.31	38	33,712	0.0	0.0
LIG자동차손해사정(주)	(주)에스엔알대물손사	3종	2014.1.1~2014.12.31	1	690	0.0	0.0
LIG자동차손해사정(주)	(주)에프엠자동차손해사정	3종	2014.1.1~2014.12.31	1	485	0.0	0.0
LIG자동차손해사정(주)	AMP손해사정	3종	2014.1.1~2014.12.31	18	16,314	0.0	0.0
LIG자동차손해사정(주)	MK손해사정	3종	2014.1.1~2014.12.31	30	17,314	0.0	0.0
LIG자동차손해사정(주)	SAS손해사정	3종	2014.1.1~2014.12.31	18	14,687	0.0	0.0
LIG자동차손해사정(주)	갑인씨엔에스손해사정 (주)	3종	2014.1.1~2014.12.31	9	6,552	0.0	0.0
LIG자동차손해사정(주)	리카온특수대물손해사정(주)	3종	2014.1.1~2014.12.31	18	12,611	0.0	0.0
LIG자동차손해사정(주)	머큐리손해사정 (주)	3종	2014.1.1~2014.12.31	368	184,280	0.0	0.2
LIG자동차손해사정(주)	메이저자동차손해사정(주)	3종	2014.1.1~2014.12.31	92	68,849	0.0	0.1
LIG자동차손해사정(주)	미래화재특종손해사정(주)	3종	2014.1.1~2014.12.31	17	17,463	0.0	0.0
LIG자동차손해사정(주)	비전에이스자동차대물손해사정(주)	3종	2014.1.1~2014.12.31	49	50,523	0.0	0.0
LIG자동차손해사정(주)	빛고을손해사정 주식회사	3종	2014.1.1~2014.12.31	1	1,095	0.0	0.0
LIG자동차손해사정(주)	세종손해사정(주)	3종	2014.1.1~2014.12.31	1	690	0.0	0.0
LIG자동차손해사정(주)	월드베스트 손해사정	3종	2014.1.1~2014.12.31	10	5,833	0.0	0.0
LIG자동차손해사정(주)	유니언손해사정 주식회사	3종	2014.1.1~2014.12.31	27	30,288	0.0	0.0
LIG자동차손해사정(주)	최석호(월드베스트 손해사정)	3종	2014.1.1~2014.12.31	4	1,468	0.0	0.0
LIG자동차손해사정(주)	케이엠화재특종자동차손해사정(주)	3종	2014.1.1~2014.12.31	14	13,137	0.0	0.0
LIG자동차손해사정(주)	필손해사정사무소(권홍순)	3종	2014.1.1~2014.12.31	38	32,174	0.0	0.0
LIG손해보험	LIG손사(자회사)	3종	2014.1.1~2014.12.31	712,870	54,973,533	23.6	48.3
합계	-	-	-	3,016,363	113,857,664	100.00	100.00

\*자회사는 심사건 포함

주1) 위탁업체가 자회사인 경우 위탁업체명에 자회사임을 별도로 명기

주2) 업무위탁이 종결되어 수수료 지급완료된 건 기준으로 작성

주3) 위탁비율=업체별 총 위탁건수/전체 위탁건수

주4) 지급수수료 비율=업체별 총 수수료 지급액/전체 수수료 지급액

## 8. 재무제표

### 8-1. 별도기준

#### 8-1-1. 독립된 감사인의 감사보고서

우리는 별첨된 LIG손해보험주식회사의 재무제표를 감사하였습니다. 동 재무제표는 2014년 12월 31일과 2013년 12월 31일 현재의 재무상태표, 동일로 종료되는 양 보고기간의 포괄손익계산서, 자본변동표 및 현금흐름표 그리고 유의적 회계정책에 대한 요약과 그 밖의 설명정보로 구성되어 있습니다.

경영진은 한국채택국제회계기준에 따라 이 재무제표를 작성하고 공정하게 표시할 책임이 있으며, 부정이나 오류로 인한 중요한 왜곡표시가 없는 재무제표를 작성하는데 필요하다고 결정한 내부통제에 대해서도 책임이 있습니다.

#### 감사인의 책임

우리의 책임은 우리가 수행한 감사를 근거로 해당 재무제표에 대하여 의견을 표명하는데 있습니다. 우리는 한국회계감사기준에 따라 감사를 수행하였습니다. 이 기준은 우리가 윤리적 요구사항을 준수하며 재무제표에 중요한 왜곡표시가 없는지에 대한 합리적인 확신을 얻도록 감사를 계획하고 수행할 것을 요구하고 있습니다.

감사는 재무제표의 금액과 공시에 대한 감사증거를 입수하기 위한 절차의 수행을 포함합니다. 절차의 선택은 부정이나 오류로 인한 재무제표의 중요한 왜곡표시위험에 대한 평가 등 감사인의 판단에 따라 달라집니다. 감사인은 이러한 위험을 평가할 때 상황에 적합한 감사절차를 설계하기 위하여 기업의 재무제표 작성 및 공정한 표시와 관련된 내부통제를 고려합니다. 그러나 이는 내부통제의 효과성에 대한 의견을 표명하기 위한 것이 아닙니다. 감사는 또한 재무제표의 전반적 표시에 대한 평가뿐 아니라 재무제표를 작성하기 위하여 경영진이 적용한 회계정책의 적합성과 경영진이 도출한 회계추정치의 합리성에 대한 평가를 포함합니다.

우리가 입수한 감사증거가 감사의견을 위한 근거로서 충분하고 적합하다고 우리는 믿습니다.

#### 감사의견

우리의 의견으로는 회사의 재무제표는 LIG손해보험주식회사의 2014년 12월 31일과 2013년 12월 31일 현재의 재무상태, 동일로 종료되는 양 보고기간의 재무성과 및 현금흐름을 한국채택국제회계기준에 따라 중요성의 관점에서 공정하게 표시하고 있습니다.

#### 기타사항

우리는 LIG손해보험주식회사의 2013년 12월 31일로 종료되는 재무제표에 대하여 종전 회계감사기준에 따라 감사를 수행하였습니다.

서울시 강남구 테헤란로 152(역삼동, 강남파이낸스센터 10층)

삼정회계법인 대표이사 김교태

---

감사보고서는 감사보고서일(2015년 3월 11일)현재로 유효한 것입니다 따라서 감사보고서일 이 후 이 보고서를 열람하는 시점까지의 기간 사이에 침부된 회사의 재무제표에 중대한 영향을 미칠 수 있는 사건이나 상황이 발생할 수도 있으며 이로 인하여 이 감사보고서가 수정될 수도 있습니다

---

## 8-1-2. 재무상태표

### 1) 대차대조표(총괄계정)

당 기 제57기 2014년 12월 31일 현재

전 기 제56기 2013년 12월 31일 현재

LIG손해보험주식회사

(단위:원)

과 목	제57기(당기)	제56기(전기)
자산		
I. 현금및현금성자산	520,481,709,167	507,257,273,795
II. 금융자산	16,608,260,404,819	13,886,636,084,970
1. 당기손익인식금융자산	578,438,464,708	507,812,655,090
2. 매도가능금융자산	7,110,474,951,572	5,485,402,343,454
3. 만기보유금융자산	1,633,550,768,521	1,529,732,035,605
4. 대출채권	6,267,992,190,162	5,525,605,887,410
5. 기타수취채권	1,017,804,029,856	838,083,163,411
III. 관계종속기업투자주식	635,183,593,404	344,764,691,876
IV. 위험회피목적파생상품자산	32,597,634,168	82,543,115,828
V. 재보험자산	784,063,013,159	680,270,551,437
VI. 투자부동산	315,747,244,117	360,091,022,760
VII. 유형자산	805,887,641,342	794,560,962,455
VIII. 무형자산	42,810,357,152	59,712,768,223
IX. 매각예정자산	0	38,643,160,783
X. 신계약비	1,606,591,492,707	1,611,286,460,667
XI. 당기법인세자산	0	12,981,891,851
XII. 기타자산	38,944,307,403	44,143,727,093
XIII. 특별계정자산	1,744,168,910,179	1,430,013,841,324
자산총계	23,134,736,307,617	19,852,905,553,062
부채		
I. 보험계약부채		
II. 금융부채		
1. 당기손익인식금융부채	18,319,745,052,256	15,992,806,397,694
2. 기타금융부채	512,778,685,615	490,864,334,812
III. 위험회피목적파생상품부채	4,064,081,026	2,009,660,000
IV. 충당부채	508,714,604,589	488,854,674,812
V. 확정급여채무	63,410,932,856	27,084,100
VI. 당기법인세부채	28,714,854,914	23,059,315,625
VII. 이연법인세부채	83,481,565,686	76,326,894,975
VIII. 기타부채	5,612,837,999	
IX. 특별계정부채	209,589,402,999	164,958,227,648
부채총계	29,585,434,608	39,083,568,358
자본	2,147,385,034,827	1,608,119,216,564
	21,400,303,801,760	18,395,245,039,776



I. 자본금	30,000,000,000	30,000,000,000
II. 자본잉여금	49,715,102,618	49,715,102,618
III. 자본조정	-56,599,754,316	-56,599,754,316
IV. 기타포괄손익누계액	252,240,041,045	105,206,170,471
V. 이익잉여금	1,459,077,116,510	1,329,338,994,513
(대손준비금적립예정액)	13,697,442,724	7,146,119,390
(비상위험준비금적립예정액)	10,198,888,015	30,554,924,847
자본총계	1,734,432,505,857	1,457,660,513,286
부채와자본총계	23,134,736,307,617	19,852,905,553,062

## 2) 대차대조표(특별계정)

당 기 제57기 2014년 12월 31일 현재

전 기 제56기 2013년 12월 31일 현재

LIG손해보험주식회사

(단위 : 원)

자 산			부 채 및 적 립 금		
계 정 과 목	금 액		계 정 과 목	금 액	
	제57기(당기)	제56기(전기)		제57기(당기)	제56기(전기)
I. 현금과 예치금	110,105,178,695	99,016,310,227	I. 기타부채	8,772,529,041	2,661,362,078
1. 현금	0	0	1. 미지급금	177,385,559	755,274,509
2. 당좌예금	0	0	2. 미지급비용	38,021,724	35,116,244
3. 보통예금	0	0	3. 당좌차월	0	0
4. 정기예금	20,000,000,000	20,000,000,000	4. 차입금	0	0
5. 기타예금	90,105,178,695	79,016,310,227	5. 선수수익	0	0
6. 금전신탁	0	0	6. 예수금	0	0
7. 증거금	0	0	7. 미지급원천세	4	4
II. 유가증권	0	0	8. 파생상품부채	0	0
(단기매매유가증권)	1,382,830,181,008	1,131,697,923,785	9. 기타	6,675,641,234	0
(당기손익인식지정유가증권)	159,489,869,237	76,498,240,244	II. 일반계정미지급	1,881,480,520	1,870,971,321
2-1. 당기손익인식유가증권	76,147,844,800	40,948,762,700	[부 채 총 계]	27,598,961,860	5,822,761,433
주식	235,637,714,037	117,447,002,944		36,371,490,901	8,484,123,511
채권	13,233,260,520	14,940,709,670	III. 계약자적립금		
수익증권	1,128,036,261	1,104,959,952	1. 보험료적립금	2,138,612,505,786	1,605,457,854,486
외화유가증권	145,128,572,456	59,626,919,482	2. 계약자배당준비금	2,138,572,923,168	1,605,444,230,944
기타유가증권	0	0	3. 계약자이익배당준	39,306,735	0
2-2. 매도가능유가증권	76,147,844,800	41,774,413,840	4. 무배당잉여금	275,883	13,623,542
주식	1,137,192,466,971	1,004,250,920,841	IV. 기타포괄손익누계	0	0
채권	1,000	1,000		19,150,985,790	260,014,029
수익증권	938,760,414,803	868,845,071,243			
외화유가증권	19,570,677,845	28,813,483,665			
기타유가증권	148,758,687,723	94,816,559,533			
2-3. 만기보유유가증권	30,102,685,600	11,775,805,400			
채권	10,000,000,000	10,000,000,000			
수익증권	10,000,000,000	10,000,000,000			
외화유가증권	0	0			
기타유가증권	0	0			
III. 대출채권	0	0			
(대손충당금)	0	0			
(현재가치할인차금)	0	0			
(이연대출부대수익)	0	0			
(평가손익누계액)	239,637,241,035	184,801,877,289			
1. 콜론	0	0			
2. 보험약관대출금	0	0			
3. 유가증권담보대출금	0	0			
4. 부동산담보대출금	0	0			
5. 어음할인대출금	0	0			
6. 신용대출금	0	0			
7. 지급보증대출금	0	0			
8. 기타대출금	0	0			
IV. 유형자산	0	0			
	0	0			
	0	0			
	0	0			
	0	0			
	239,637,241,035	184,801,877,289			
	0	0			

V.기타자산	11,596,309,441	14,497,730,023			
1.미수금	3,087,352,608	271,143,901			
2.미수이자	8,507,336,166	8,715,103,354			
3.미수배당금	0	0			
4.선급비용	1,660,577	6,028,590			
5.선급원천세	0	0			
6.파생상품자산	-39,910	5,505,454,178			
7.기타	0	0			
VI.일반계정미수금	449,966,072,298	184,188,150,702			
[자 산 총 계]	2,194,134,982,477	1,614,201,992,026	[부채와 적립금 및 기타 포괄손익누계액 총계]	2,194,134,982,477	1,614,201,992,026

### 8-1-3. 포괄손익계산서

#### 1) 손익계산서(총괄계정)

당 기 제57기 2014년 12월 31일 현재  
전 기 제56기 2013년 12월 31일 현재

LIG손해보험주식회사

(단위 : 원)

과 목	제57기(당기)	제56기(전기)
I. 영업수익	10,704,550,769,491	8,058,841,711,899
1. 보험료수익	8,806,273,891,670	6,625,521,099,244
2. 재보험수익	667,936,058,975	441,017,860,737
3. 구상이익	0	1,738,120,528
4. 수입경비	127,353,508,466	115,444,962,810
5. 이자수익	555,261,786,700	386,243,505,029
6. 배당수익	57,997,438,724	50,299,636,733
7. 유가증권평가및처분이익	116,110,171,256	111,985,565,325
8. 대출채권및기타수취채권평가및처분이익	3,482,590,929	862,446,442
9. 파생상품평가및처분이익	32,822,328,890	85,784,048,422
10. 종속기업투자주식관련이익	5,099,420,017	5,693,968,814
11. 외화거래이익	114,184,221,551	9,486,104,373
12. 재보험자산변동이익	99,074,137,382	137,560,903,110
13. 기타수익	49,040,828,262	38,013,166,347
14. 특별계정수익	69,914,386,669	49,190,323,985
II. 영업비용	10,533,103,446,697	7,894,668,849,467
1. 보험계약부채전입액	2,325,479,695,854	1,779,064,807,649
2. 보험금비용	3,007,462,820,567	2,138,142,564,129
3. 환급금및배당금비용	2,152,748,056,075	1,538,616,919,245
4. 재보험비용	918,200,728,280	755,576,403,762
5. 구상손실	1,290,725,030	0
6. 손해조사비	204,077,655,826	159,572,720,589
7. 신계약비상각비	644,567,414,934	491,655,681,658
8. 사업비	923,619,600,318	712,724,421,587
9. 이자비용	555,552,097	692,584,619
10. 유가증권평가및처분손실	58,603,888,932	84,841,817,632
11. 대출채권및기타수취채권평가및처분손실	4,198,608,364	16,235,313,290
12. 파생상품평가및처분손실	93,783,109,256	4,801,093,843
13. 외화거래손실	18,564,013,331	80,581,021,988
14. 재산관리비	68,879,520,217	50,300,640,051
15. 재보험자산변동손실	0	0
16. 부동산관리비	16,234,568,957	12,227,312,551
17. 기타비용	24,923,101,990	20,445,222,889
18. 특별계정비용	69,914,386,669	49,190,323,985
III. 영업이익	171,447,322,794	164,172,862,432
IV. 영업외손익	1,067,215,825	-4,021,378,110
1. 영업외수익	12,802,591,346	3,503,342,749
2. 영업외비용	11,735,375,521	7,524,720,859
V. 법인세비용차감전순이익	172,514,538,619	160,151,484,322
VI. 법인세비용	33,767,840,841	41,754,193,662
VII. 당기순이익	138,746,697,778	118,397,290,660
VIII. 기타포괄손익	147,033,870,574	-179,568,506,646
(1) 후속적으로 당기손익으로 재분류되는 포괄손익	173,264,232,746	-189,368,224,003
1. 매도가능금융자산평가손익	158,141,350,734	-173,978,296,640

2. 현금흐름위험회피파생상품평가손익	1,001,300,612	561,359,803
3. 관계종속기업투자주식평가손익	964,885,999	-1,026,698,662
4. 해외사업장환산손익	-1,162,661,194	-1,312,856,250
5. 특별계정기타포괄손익	14,319,356,595	-13,611,732,254
(2) 후속적으로 당기손익으로 재분류되지 않는 포괄손익	-26,230,362,172	9,799,717,357
1. 확정급여부채 재측정요소	-9,356,848,220	9,896,080,094
2. 재평가잉여금	-16,873,513,952	-96,362,737
IX. 총포괄손익	285,780,568,352	-61,171,215,986

2) 손익계산서(특별계정)

당 기 제57기 2014년 12월 31일 현재

전 기 제56기 2013년 12월 31일 현재

LIG손해보험주식회사

(단위 : 원)

비 용			수 익		
계 정 과 목	금 액		계 정 과 목	금 액	
	제57기(당기)	제56기(전기)		제57기(당기)	제56기(전기)
1.계약자적립금전입	42,953,748,243	32,161,391,116	1.보험료수익	5,435,325	0
2.지급보험금	1,070,629,878	752,378,862	개인보험료	0	0
보험금비용	-36,490,028,567	-21,514,962,922	단체보험료	5,435,325	0
환급금비용	37,560,658,445	22,267,341,784	2.이자수익	50,260,816,504	34,343,525,195
배당금비용	0	0	예금이자	2,486,565,430	1,803,131,612
3.최저보증비용	0	0	유가증권이자	39,198,352,689	28,331,423,948
4.특별계정운용수수료	0	0	대출채권이자	8,575,898,385	4,208,969,635
가.준비금비례사업	16,332,524,422	10,333,987,908	기타수익이자	0	0
나.주주지분	6,547,634,489	5,603,274,057	3.배당금수익	0	0
다.기타	9,784,889,933	4,730,713,851	4.임대료수익	2,311,840,621	1,945,138,816
5.지급수수료	0	0	5.수수료수익	0	0
6.세금과공과	0	0	6.유가증권처분이익	20,674,222	0
7.감가상각비	1,334,394	1,916,544	7.유가증권평가이익	6,711,651,073	4,581,491,758
8.대손상각비	0	0	8.투자자산처분이익	3,084,715,180	2,683,581,647
9.재산관리비	0	0	9.투자자산평가이익	0	0
10.유가증권처분손실	0	0	10.유형자산처분이익	0	0
11.유가증권평가손실	534,235,171	469,032,255	11.금전신탁이익	0	0
12.투자자산처분손실	3,356,526,900	6,279,818,653	12.외환차이익	0	0
13.투자자산평가손실	973,034,168	536,434,192	13.파생상품거래이익	0	0
14.유형자산처분손실	0	0	14.파생상품평가이익	8,340,598,067	724,546
15.금전신탁손실	0	0	15.기타수익	2,184,187,764	327,831,809
16.외환차손실	0	0	가.손실보전금액	8,672,101	6,168,105,075
17.이자비용	0	0	나.기타	286,086,830	1,364,317,132
18.파생상품거래손실	422,242,057	786,088,942		73,649,046	125,961,756
19.파생상품평가손실	10,857,342	2,556,029		212,437,784	1,238,355,376
20.기타비용	872,199,383	0			
[ 비 용 합 계 ]	6,675,681,144	7,725,614	[ 수 익 합 계 ]		
	11,664,585	83,385,863			
	73,214,677,687	51,414,715,978		73,214,677,687	51,414,715,978

#### 8-1-4. 이익잉여금(결손금) 처분계산서

2014년 1월 1일 2014년 12월 31일 처분예정일 : 2015년 3월 20일  
 2013년 4월 1일 2013년 12월 31일 처분확정일 : 2014년 3월 14일

LIG손해보험주식회사

(단위 : 백만원)

계정과목				
I.미처분이익잉여금		163,901		181,865
1. 전기이월미처분이익잉여금	8,309		63,344	
2. 재평가잉여금 대체	16,846		124	
3. 당기순이익	138,746		118,397	
II. 이익잉여금처분액		159,751		173,556
1. 배당금	25,855		25,855	
2. 임의적립금	110,000		110,000	
3. 대손준비금	13,697		7,146	
4. 비상위험준비금	10,199		30,555	
III. 차기이월미처분이익잉여금		4,150		8,309

# 8-1-5. 현금흐름표

2014년 1월 1일 2014년 12월 31일  
2013년 4월 1일 2013년 12월 31일

LIG손해보험주식회사

(단위 : 백만원)

계정과목				
I. 영업활동으로 인한 현금흐름		1,681,020		1,454,594
(1) 법인세비용차감전순이익	172,515		160,151	
(2) 손익조정항목	-612,704		-435,851	
1. 이자수익	-555,262		-386,244	
2. 이자비용	556		693	
3. 배당수익	-57,997		-50,300	
(3) 현금유출입이 없는 손익조정항목	2,876,757		2,180,278	
1. 재보험자산변동	-99,074		-137,561	
2. 구상손익	1,291		-1,738	
3. 유가증권평가및처분손익	-48,762		-27,700	
4. 대출채권및수취채권평가손익	2,672		16,094	
5. 파생상품관련손익	61,941		-79,708	
6. 관계기업투자주식관련손익	654		-117	
7. 종속기업투자주식관련손익	-5,099		-5,694	
8. 외화거래손익	-94,067		72,845	
9. 보험계약부채전입액	2,325,480		1,779,065	
10. 신계약비상각비	644,567		491,656	
11. 감가상각비	40,783		31,367	
12. 무형자산상각비	16,561		17,199	
13. 무형자산손상차손	2,091		1,097	
14. 매각예정자산처분이익	-7,099		0	
15. 매각예정자산처분손실	231		0	
16. 퇴직급여	29,439		21,838	
17. 기타손익	5,148		1,636	
(4) 자산부채의 증감	-1,357,648		-833,386	
1. 당기손익인식금융자산	-55,563		-32,982	
2. 위험회피목적파생상품자산	-708		11,757	
3. 대출채권	-758,935		-485,493	
4. 기타수취채권	-155,767		9,855	
5. 신계약비	-639,872		-459,178	
6. 기타자산	21,164		-17,191	
7. 특별계정자산	-295,264		-79,243	
8. 보험계약부채	-10,834		109	
9. 당기손익인식금융부채	2,054		492	
10. 기타금융부채	15,337		-7,883	
11. 위험회피목적파생상품부채	35,344		-5,059	
12. 충당부채	0		-483	
13. 확정급여부채	-34,629		-16,525	
14. 기타부채	-25,652		29,501	
15. 특별계정부채	539,266		228,562	
16. 해외사업장환산	6,412		-9,625	
(5) 법인세의 납부	-23,270		-59,496	
(6) 이자의 수취	566,683		390,003	
(7) 이자의 지급	-556		-249	
(8) 배당금의 수취	59,242		53,144	
II. 투자활동으로 인한 현금흐름		-1,641,529		-1,111,546



1. 매도가능금융자산의 감소	2,193,527		2,768,983	
2. 매도가능금융자산의 증가	-3,504,133		-2,366,622	
3. 만기보유금융자산의 감소	0		10,000	
4. 만기보유금융자산의 증가	-101,213		-1,530,000	
5. 유형자산의 처분	3,758		812	
6. 유형자산의 취득	-12,073		-9,882	
7. 무형자산의 처분	3,915		829	
8. 무형자산의 취득	-6,098		-2,813	
9. 매각예정자산의 처분	43,470		0	
10. 관계종속기업투자주식의 처분	23,284		150,876	
11. 관계종속기업투자주식의 취득	-307,142		-149,122	
12. 임차보증금의 감소	4,814		20,852	
13. 임차보증금의 증가	-5,316		-12,325	
14. 위험회피활동으로 인한 현금유입	33,205		8,320	
15. 위험회피활동으로 인한 현금유출	-11,529		-1,455	
III. 재무활동으로 인한 현금흐름		-26,394		-28,530
1. 배당금의 지급	-25,855		-28,434	
2. 임대보증금의 증가	2,496		4,288	
3. 임대보증금의 감소	-3,035		-4,384	
IV. 현금및현금성자산에 대한 환율변동효과		128		-570
V. 현금및현금성자산의 증가 (I+ II + III+ IV)		13,224		313,948
VI. 기초의 현금및현금성자산		507,257		193,309
VII. 기말의 현금및현금성자산		520,482		507,257

# 8-1-6. 자본변동표

2014년 1월 1일 2014년 12월 31일  
2013년 4월 1일 2013년 12월 31일

LIG손해보험주식회사

(단위 : 백만원)

과목	자본금	자본 잉여금	자본조정	기타포괄 손익누계액	이익 잉여금	총계
I. 2013년 4월 1일 (전기초)	30,000	49,712	-56,597	284,775	1,239,252	1,547,142
(1) 총포괄손익:				-179,569	118,397	-61,171
1. 당기순이익					118,397	118,397
2. 매도가능금융자산평가손익				-173,978		-173,978
3. 현금흐름위험회피파생상품평가손익				561		561
4. 종속기업투자주식평가손익				-1,027		-1,027
5. 해외사업장환산손익				-1,313		-1,313
6. 특별계정기타포괄손익				-13,612		-13,612
7. 확정급여부채 재측정요소				9,896		9,896
8. 재평가잉여금 대체				-96		-96
(2) 자본에 직접 반영된 소유주와의 거래:						
1. 연차배당		3	-3		-28,434	-28,434
2. 자기주식감소					-28,434	-28,434
3. 주식기준보상		3	275			277
(3) 기타			-277			-277
1. 재평가잉여금 대체					124	124
II. 2013년 12월 31일 (전기말)					124	124
III. 2014년 1월 1일 (당기초)					124	124
(1) 총포괄손익:	30,000	49,715	-56,600	105,206	1,329,339	1,457,661
1. 당기순이익	30,000	49,715	-56,600	105,206	1,329,339	1,457,661
2. 매도가능금융자산평가손익				147,034	138,747	285,781
3. 현금흐름위험회피파생상품평가손익					138,747	138,747
4. 종속기업투자주식평가손익				158,141		158,141
5. 해외사업장환산손익				1,001		1,001
6. 특별계정기타포괄손익				965		965
7. 확정급여부채 재측정요소				-1,163		-1,163
8. 재평가잉여금 대체				14,319		14,319
(2) 자본에 직접 반영된 소유주와의 거래:						
1. 연차배당				-9,357		-9,357
(3) 기타				-16,874		-16,874
1. 재평가잉여금 대체					-25,855	-25,855
IV. 2014년 12월 31일 (당기말)					-25,855	-25,855
					16,846	16,846
					16,846	16,846
	30,000	49,715	-56,600	252,240	1,459,077	1,734,433

## 8-1-7. 주식사항

### 1. 회사의 개요

LIG손해보험주식회사(이하 "당사"라 함)는 1959년 1월 27일에 설립되어 손해보험 및경영가능한 보험과 이를 위한 자산운용 등을 주요사업으로 영위하고 있으며, 당기말 현재 전국에 61개의 지역단과 301개의 지점을 운영하고 있습니다. 또한 당사는 1976년 6월에 주식을 한국거래소에 상장하였으며, 당기말 현재 당사의 주요 주주는 구본상 및 그 특수관계인(지분을 20.98%)으로 구성되어 있습니다.

### 2. 재무제표의 작성기준

#### (1) 회계기준의 적용

당사는 주식회사의외부감사에관한법률 제13조 1항 1호에서 규정하고 있는 국제회계기준위원회의 국제회계기준을 채택하여 정한 회계처리기준인 한국채택국제회계기준에 따라 재무제표를 작성하였습니다.

당사의 재무제표는 기업회계기준서 제1027호 '별도재무제표'에 따른 별도재무제표로서 지배기업, 관계기업의 투자자 또는 공동지배기업의 참여자가 투자자산을 피투자자의 보고된 성과와 순자산에 근거하지 않고 직접적인 지분 투자에 근거한 회계처리로 표시한 재무제표입니다.

#### (2) 측정기준

재무제표는 아래에서 열거하고 있는 재무상태표의 주요 항목을 제외하고는 역사적원가를 기준으로 작성되었습니다.

- 공정가치로 측정되는 파생상품
- 공정가치로 측정되는 당기손익인식금융자산·부채
- 공정가치로 측정되는 매도가능금융자산
- 확정급여채무의 현재가치에서 사외적립자산의 공정가치를 차감한 확정급여부채

#### (3) 기능통화와 표시통화

당사의 재무제표는 영업활동이 이루어지는 주된 경제환경의 통화인 기능통화로 작성되고 있습니다. 당사의 재무제표는 당사의 기능통화 및 표시통화인 원화로 작성하여 보고하고 있습니다.

#### (4) 추정과 판단

한국채택국제회계기준에서는 재무제표를 작성함에 있어서 회계정책의 적용이나, 보고기간말 현재 자산, 부채 및 수익, 비용의 보고금액에 영향을 미치는 사항에 대하여경영진의 최선의 판단을 기준으로 한 추정치와 가정의 사용을 요구하고 있습니다. 보고기간말 현재 경영진의 최선의 판단을 기준으로 한 추정치와 가정이 실제 환경과 다를 경우 이러한 추정치와 실제 결과는 다를 수 있습니다.

추정치와 추정에 대한 기본 가정은 지속적으로 검토되고 있으며, 회계추정의 변경은 추정이 변경된 기간과 미래 영향을 받

재무제표에 인식된 금액에 유의한 영향을 미치는 회계정책의 적용과 관련된 주요한 경영진의 판단 및 다음 보고기간 이내에 중요한 조정이 발생할 수 있는 유의한 위험이 있는 가정과 추정의 불확실성에 대한 정보는 다음의 주석에 포함되어 있습니다.

- 주석 5: 금융상품의 공정가치 측정
- 주석 11: 대출채권 및 기타수취채권
- 주석 23: 보험계약부채
- 주석 26: 충당부채
- 주석 27: 확정급여부채
- 주석 45: 우발채무 및 약정사항

### (5) 회계정책의 변경

아래에서 설명하고 있는 2014년 1월 1일부터 최초로 적용되는 제·개정 기준서의 적용을 제외하고 당사는 당기 및 비교 표시된 전기 재무제표에 동일한 회계정책을 적용하고 있습니다.

#### 1) 기업회계기준서 제1032호 '금융상품:표시' 개정

2014년 1월 1일 이후 개시하는 회계연도부터 당사는 기업회계기준서 제1032호 '금융상품:표시'의 개정사항을 적용하고 있습니다. 동 기준서는 당사가 인식한 자산과 부채에 대해 법적으로 집행가능한 상계권리를 현재 보유하고 있고, 순액으로 결제하거나 자산을 실현하는 동시에 부채를 결제할 의도를 가지고 있는 경우에만 금융자산과 금융부채를 상계하고 재무상태표에 순액으로 표시하도록 요구하고 있습니다. 동 개정사항 적용으로 인하여 당기 재무제표에 미치는 영향은 유의적이지 않습니다.

#### 2) 기업회계기준서 제2121호 '부담금' 제정

2014년 1월 1일 이후 개시하는 회계연도부터 당사는 기업회계기준해석서 제2121호'부담금'의 제정사항을 적용하고 있습니다. 동 기준서는 부담금부채를 인식하게 하는 의무발생사건을 법규에 명시된 부담금납부를 유발하는 활동으로 정의하였습니다. 의무발생사건이 일정 기간에 걸쳐 발생한다면 부담금부채를 점진적으로 인식하고, 최소 활동 임계치에 이르는 것이 의무발생사건이라면 대응하는 부채는 그러한 최소 활동 임계치에 이르렀을 때 인식합니다. 한편, 부담금을 선납하였으나 그 부담금을 납부해야 하는 현재 의무가 없다면 자산을 인식합니다. 동 기준서의 적용으로 인하여 당기 재무제표에 미치는 영향은 유의적이지 않습니다.

### (6) 사업연도의 변경

전기 중 당사는 '보험업법시행령' 제61조에 따라 결산일을 매년 3월 31일에서 12월 31일로 변경하였습니다. 이로 인하여 비교 표시된 전기의 회계연도는 2013년 4월 1일부터 2013년 12월 31일까지 9개월간입니다.

### (7) 재무제표의 발행승인일

당사의 재무제표는 2015년 3월 4일자 이사회에서 승인되었으며, 2015년 3월 20일자주주총회에서 최종 승인될 예정입니다.

## 3. 유의적인 회계정책

당사가 채택하고 있는 유의적인 회계정책은 다음과 같습니다.

#### (1) 별도재무제표에서의 종속기업 및 관계기업투자

당사의 재무제표는 기업회계기준서 제1027호에 따른 별도재무제표입니다. 당사는 구조화기업을 제외한 종속기업 및 관계기업에 대한 투자자산에 대해서 기업회계기준서 제1027호에 따른 원가법을 선택하여 회계처리하고 있습니다. 다만, 종속기업 중 구조화기업에 대해서는 기업회계기준서 제1039호에 따른 공정가치법을 적용하여 회계처리하고 있습니다. 한편, 종속기업 및 관계기업으로부터 수취하는 배당금은 배당을 받을 권리가 확정되는 시점에 당기손익으로 인식하고 있습니다.

#### (2) 외화

##### 1) 외화거래

당사의 재무제표 작성에 있어서 기능통화 외의 통화(외화)로 이루어진 거래는 거래일의 환율을 적용하여 기록하고 있습니다. 매 보고기간말에 화폐성 외화항목은 보고기간말의 마감환율로 환산하고 있습니다. 공정가치로 측정하는 비화폐성 외화항목은 공정가치가 결정된 날의 환율로 환산하고, 역사적원가로 측정하는 비화폐성항목은 거래일의 환율로 환산하고 있습니다.

화폐성항목의 결제시점에 생기는 외환차이와 해외사업장순투자 환산차이 또는 현금흐름위험회피로 지정된 금융상품에서 발생한 환산차이를 제외한 화폐성항목의 환산으로 인해 발생한 외환차이는 모두 당기손익으로 인식하고 있습니다. 비화폐성항목에서 발생한 손익을 기타포괄손익으로 인식하는 경우에는 그 손익에 포함된 환율변동효과도 기타포괄손익으로 인식하고 당기손익으로 인식하는 경우에는 환율변동효과도 당기손익으로 인식하고 있습니다.

## 2) 해외사업장

해외사업장의 기능통화가 당사의 표시통화와 다른 경우에는 경영성과와 재무상태를 다음의 방법으로 표시통화로 환산하고 있습니다. 해외사업장의 기능통화가 초인플레이션 경제의 통화가 아닌 경우 재무상태표(비교표시하는 재무상태표 포함)의 자산과 부채는 해당 보고기간말의 마감환율로 환산하고, 포괄손익계산서(비교표시하는 포괄손익계산서 포함)의 수익과 비용은 해당기간의 평균환율로 환산하고, 환산에서 생기는 외환차이는 기타포괄손익으로 인식합니다.

해외사업장의 취득으로 생기는 영업권과 자산·부채의 장부금액에 대한 공정가치 조정액은 해외사업장의 자산·부채로 보아 해외사업장의 기능통화로 표시하고, 해외사업장의 다른 자산·부채와 함께 마감환율을 적용하여 원화로 환산하고 있습니다.

해외사업장을 처분하는 경우에는 기타포괄손익과 별도의 자본항목으로 인식한 해외사업장 관련 외환차이의 누계액은 해외사업장의 처분손익을 인식하는 시점에 자본에서 당기손익으로 재분류합니다. 해외사업장을 일부 처분시 기타포괄손익에 인식된 외환차이의 누계액 중 비례적 지분만을 당기손익으로 재분류합니다.

### (3) 현금및현금성자산

당사는 취득일로부터 만기일이 3개월 이내인 투자자산을 현금및현금성자산으로 분류하고 있습니다. 지분상품은 현금성자산에서 제외되나, 상환일이 정해져 있고 취득일로부터 상환일까지의 기간이 단기인 우선주와 같이 실질적인 현금성자산인 경우에는 현금성자산에 포함하고 있습니다.

### (4) 비파생금융자산

당사는 비파생금융자산을 당기손익인식금융자산, 만기보유금융자산, 대출채권 및 수취채권, 매도가능금융자산의 네가지 범주로 구분하고 계약의 당사자가 되는 때에 재무상태표에 인식하고 있습니다. 또한, 정형화된 매입이나 매도거래(즉, 관련 시장의 규정이나 관행에 의하여 일반적으로 설정된 기간 내에 당해 금융상품을 인도하는 계약조건에 따라 금융자산을 매입하거나 매도하는 경우)의 경우에는 매매일에 인식하고 있습니다.

비파생금융자산은 최초 인식시점에 공정가치로 측정하며, 당기손익인식금융자산이 아닌 경우 금융자산의 취득(발행)과 직접 관련되는 거래원가는 최초 인식시점에 공정가치에 가산하고 있습니다.

#### 1) 당기손익인식금융자산

당사는 단기매매금융자산이나 최초 인식시점에 당기손익인식금융자산으로 지정한 금융자산을 당기손익인식금융자산으로 분류하고 있습니다. 당기손익인식금융자산은 최초인식 후 공정가치로 측정하며, 공정가치의 변동은 당기손익으로 인식하고 있습니다. 한편, 최초 인식시점에 취득과 관련하여 발생한 거래비용은 발생 즉시 당기손익으로 인식하고 있습니다.

#### 2) 만기보유금융자산

만기가 고정되어 있고 지급금액이 확정되었거나 결정 가능한 비파생금융자산으로 당사가 만기까지 보유할 적극적인 의도와 능력이 있는 경우 만기보유금융자산으로 분류하고 있습니다. 최초 인식 후에는 유효이자율법을 사용한 상각후원가로 측정하고 있습니다.

#### 3) 대출채권 및 기타수취채권

지급금액이 확정되었거나 결정 가능하고, 활성시장에서 거래가격이 공시되지 않는 비파생금융자산은 대출채권 및 기타수취채권으로 분류하고 있습니다. 최초 인식 후에는 유효이자율법을 사용한 상각후원가로 측정하고 있습니다.

#### 4) 매도가능금융자산

매도가능항목으로 지정되거나 당기손익인식금융자산, 만기보유금융자산, 또는 대출채권 및 수취채권으로 분류되지 않은 비파생금융자산은 매도가능금융자산으로 분류하고 있습니다. 최초 인식 후에는 공정가치로 측정하며 공정가치의 변동은 기타포괄손익으로 인식하고 있습니다. 다만, 활성시장에서 공시되는 시장가격이 없고 공정가치를 신뢰성 있게 측정할 수 없는 지분상품 등은 원가로 측정하고 있습니다.

##### 5) 금융자산의 제거

금융자산의 현금흐름에 대한 계약상 권리가 소멸하거나, 금융자산의 현금흐름에 대한 권리를 양도하고 금융자산의 소유에 따른 위험과 보상의 대부분을 이전할 때 금융자산을 제거하고 있습니다. 만약, 금융자산의 소유에 따른 위험과 보상의 대부분을 보유하지도 않고 이전하지도 아니한 경우, 당사가 금융자산을 통제하고 있지도 않다면 금융자산을 제거하고, 금융자산을 계속 통제하고 있다면 그 양도자산에 대하여 지속적으로 관여하는 정도까지 계속하여 인식하고, 관련부채를 함께 인식하고 있습니다. 만약, 금융자산의 현금흐름에 대한 권리를 양도하였으나 금융자산의 소유에 따른 위험과 보상의 대부분을 당사가 보유하고 있는 경우에는 당해 금융자산을 계속 인식하고, 수취한 매각금액은 부채로 인식하고 있습니다.

##### 6) 금융자산과 금융부채의 상계

금융자산과 금융부채는 당사가 자산과 부채를 상계할 수 있는 법적인 권리가 있고 순액으로 결제하거나, 자산을 실현하는 동시에 부채를 결제할 의도가 있는 경우에만 상계하고 있습니다.

##### (5) 금융자산의 손상

당사는 당기손익인식금융자산을 제외한 금융자산의 손상발생에 대한 객관적인 증거가 있는지를 매 보고기간말에 평가하고 있습니다. 최초 인식 이후에 발생한 하나 또는 그 이상의 사건의 결과로 금융자산의 추정미래현금흐름에 영향을 받았을 경우 금융자산이 손상되었다고 판단하고 있습니다. 그러나, 미래 사건의 결과로 예상되는 손상차손은 인식하지 아니합니다.

금융자산이 손상되었다는 객관적인 증거에는 다음과 같은 손상사건이 포함됩니다.

- 금융자산의 발행자나 지급의무자의 유의적인 재무적 어려움
- 이자지급이나 원금상환의 불이행이나 지연과 같은 계약 위반
- 차입자의 재무적 어려움에 관련된 경제적 또는 법률적 이유로 인한 당초 차입조건 의 불가피한 완화
- 차입자의 파산이나 기타 재무구조조정 가능성 높은 상태가 됨
- 재무적 어려움으로 당해 금융자산에 대한 활성시장의 소멸
- 금융자산의 집합에 포함된 개별 금융자산의 추정미래현금흐름의 감소를 식별할 수 는 없지만, 최초 인식 후 당해 금융자산 집합의 추정미래현금흐름에 측정가능한 감소가 있다는 것을 시사하는 관측가능한 자료가 있는 경우

상기 예시 이외에 매도가능금융자산으로 분류된 지분상품의 공정가치가 취득원가 이하로 유의적으로 또는 지속적으로 하락하는 경우는 손상이 발생하였다는 객관적인 증거에 해당합니다. 이에 따라 당사는 취득원가 대비 30%이상 공정가치의 하락을 '유의적인 하락'으로 시장성있는 지분상품의 시장가격이 취득원가 이하로 하락한 상태가 6개월 이상 지속되는 경우를 '지속적인 하락'으로 간주하고 있습니다.

손상발생의 객관적인 증거가 있는 경우 금융자산 범주별로 다음과 같이 손상차손을 측정하여 당기손익으로 인식합니다.

##### 1) 대출채권 및 기타수취채권

상각후원가로 측정되는 대출채권 및 기타수취채권의 손상차손은 당해 자산의 장부금액과 최초의 유효이자율로 할인한 추정미래현금흐름 현재가치의 차이로 측정합니다. 이를 위하여 당사는 개별적으로 유의적인 금융자산에 대해 우선적으로 손상발생의 객관적인 증거가 있는지를 개별적으로 검토합니다. 개별적으로 유의적이지 않은 금융자산의 경우 개별적으로 또는 집합적으로 검토합니다. 개별적인 검토결과 손상발생의 객관적인 증거가 없다면, 그 금융자산은 유사한 신용위험의 특성을 가진 금융자산의 집합에 포함하여 집합적으로 손상여부를 검토합니다.

##### ① 개별평가 대손충당금

개별평가 대손충당금은 평가대상 채권으로부터 회수될 것으로 기대되는 현금흐름의 현재가치에 대한 경영진의 최선의 추정에 근거합니다. 이러한 현금흐름을 추정할 때, 당사는 관련 상대방의 영업현금흐름 등의 재무적인 상황과 관련 담보물의 순실현가능가치 등 모든 이용가능한 정보를 이용하여 판단합니다.

##### ② 집합평가 대손충당금

집합평가 대손충당금은 포트폴리오에 내재된 발생손실을 측정하기 위하여 과거 경험손실률에 근거한 추정모형을 이용합니다. 동 모형은 상품 및 차주의 유형, 신용등급, 포트폴리오 크기, 손상발현기간, 회수기간 등 다양한 요인을 고려하여 각 자산(또는 자산집합)의 발생부도율(PD: Probability of Incurred Default)과 담보 및 여신과목별명목회수율, 부도시 발생손실률(LGD: Loss Given Default)을 적용합니다. 또한, 내재된 손실의 측정을 모형화하고 과거의 경험과 현재의 상황에 기초한 입력변수를 결정하기 위해서 일정한 가정을 적용합니다. 동 모형의 방법론과 가정은 대손충당금 추정치와 실제 손실과의 차이를 감소시키기 위하여 정기적으로 검토됩니다.

손상차손은 대손충당금계정을 사용하여 차감하고, 동 금융자산이 회수 불가능하다고 판단되는 경우 대손충당금에서 상각합니다. 기존에 대손상각하였던 대출채권 및 수취채권이 후속적으로 회수된 경우 대손충당금을 증가시키며, 대손충당금의 변동은 당기손익으로 인식합니다.

## 2) 매도가능금융자산

공정가치 감소액을 기타포괄손익으로 인식하는 매도가능금융자산에 대하여 손상발생의 객관적인 증거가 있는 경우, 취득 원가와 현재 공정가치의 차이를 기타포괄손익으로 인식한 누적손실 중 이전 기간에 이미 당기손익으로 인식한 손상차손을 차감한 금액을 기타포괄손익에서 당기손익으로 재분류하고 있습니다. 매도가능지분상품에 대하여 당기손익으로 인식한 손상차손은 당기손익으로 환입하지 아니합니다. 한편, 후속기간에 매도가능채무상품의 공정가치가 증가하고 그 증가가 손상차손을 인식한 후에 발생한 사건과 객관적으로 관련된 경우에는 환입하여 당기손익으로 인식하고 있습니다.

## 3) 만기보유금융자산

상각후원가로 측정되는 만기보유금융자산은 장부금액과 최초 유효이자율로 할인한 추정미래현금흐름의 현재가치의 차이로 손상차손을 측정합니다. 만기보유금융자산의 손상차손은 장부금액에서 직접 차감합니다. 후속기간 중 손상차손의 금액이 감소하고, 그 감소가 손상을 인식한 후에 발생한 사건과 객관적으로 관련된 경우에는 이미 인식한 손상차손은 회복 후 장부금액이 당초 손상을 인식하지 않았다면 회복일 현재 인식하였을 상각후원가를 초과하지 않는 한도 내에서 당기손익으로 환입합니다.

## (6) 파생금융상품

파생상품은 최초 인식시 계약일의 공정가치로 측정하며, 후속적으로 매 보고기간말의 공정가치로 측정하고 있습니다. 파생상품의 공정가치 변동으로 인한 평가손익은 각각 아래와 같이 인식하고 있습니다.

### 1) 위험회피회계

당사는 이자율위험과 환율위험을 회피하기 위하여 통화선도, 통화스왑 등의 파생금융상품계약을 체결하고 있습니다. 회피 대상 위험으로 인한 자산 또는 부채, 확정계약의 공정가치의 변동(공정가치위험회피), 발생가능성이 매우 높은 예상거래 또는 확정거래의 환율변동위험(현금흐름위험회피)을 회피하기 위하여 일부 파생상품을 위험회피수단으로 지정하고 있습니다.

당사는 위험회피관계의 개시시점에 위험회피관계, 위험관리목적과 위험회피전략을 공식적으로 지정하고 문서화를 수행하고 있습니다. 또한 이 문서에는 위험회피수단, 위험회피대상항목 및 위험회피관계의 개시시점과 그 후속기간에 회피대상 위험으로 인한 위험회피대상항목의 공정가치 또는 현금흐름의 변동을 위험회피수단이 상쇄하는 효과를 평가하는 방법 등을 포함하고 있습니다.

### ① 공정가치위험회피

위험회피수단으로 지정되고, 공정가치위험회피회계의 적용요건을 충족한 파생상품의 공정가치 변동은 당기손익으로 인식하고 있으며, 회피대상위험으로 인한 위험회피대상항목의 공정가치변동도 당기손익으로 인식하고 있습니다. 위험회피수단의 공정가치변동과 회피대상위험으로 인한 위험회피대상항목의 공정가치변동은 위험회피대상항목과 관련된 포괄손익계산서의 같은 항목에 인식됩니다. 공정가치위험회피회계는 당사가 더 이상 위험회피관계를 지정하지 않거나 위험회피수단이 소멸, 매각, 청산 또는 행사되거나 공정가치 위험회피회계의 적용요건을 더 이상 충족하지 않을 경우 중단됩니다. 회피대상위험으로 인한 위험회피대상항목의 장부금액조정액은 위험회피회계가 중단된 날부터 상각하여 당기손익으로 인식하고 있습니다.

## ② 현금흐름위험회피

위험회피수단으로 지정되고 현금흐름위험회피회계의 적용요건을 충족한 파생상품의 공정가치변동분 중 위험회피에 효과적인 부분은 자본으로 처리하며, 위험회피에 비효과적인 부분은 당기손익으로 인식하고 있습니다. 현금흐름위험회피회계는 당사가 더 이상 위험회피관계를 지정하지 않거나 위험회피수단이 소멸, 매각, 청산, 행사되거나, 현금흐름위험회피회계의 적용요건을 더 이상 충족하지 않을 경우 중단됩니다. 현금흐름위험회피회계의 중단시점에서 자본으로 인식한 파생상품의 누적평가손익은 향후 예상거래가 발생하는 보고기간에 걸쳐 당기손익으로 인식하고 있습니다. 다만, 예상거래가 더 이상 발생하지 않을 것이라 예상되는 경우에는 자본으로 인식한 파생상품의 누적평가손익은 즉시 당기손익으로 인식합니다.

## 2) 내재파생상품

내재파생상품은 주계약의 경제적 특성 및 위험도와 밀접한 관련성이 없고 내재파생상품과 동일한 조건의 별도의 상품이 파생상품의 정의를 충족하는 경우, 복합금융상품이 당기손익인식항목으로 지정되지 않았다면 내재파생상품을 주계약과 분리하여 별도로 회계처리하고 있습니다. 주계약과 분리한 내재파생상품의 공정가치 변동은 당기손익으로 인식하고 있습니다.

## 3) 기타 파생상품

위험회피수단으로 지정되어 위험회피에 효과적인 파생상품을 제외한 모든 파생상품은 공정가치로 측정하며, 공정가치 변동으로 인한 평가손익은 당기손익으로 인식하고 있습니다.

## (7) 유형자산

유형자산은 최초에 원가로 측정하여 인식하고 있습니다. 유형자산의 원가에는 경영진이 의도하는 방식으로 자산을 가동하는데 필요한 장소와 상태에 이르게 하는데 직접 관련되는 원가 및 자산을 해체, 제거하거나 부지를 복구하는데 소요될 것으로 추정되는 원가가 포함됩니다.

유형자산은 최초 인식 후에는 원가에서 감가상각누계액과 손상차손누계액을 차감한 금액을 장부금액으로 하고 있습니다.

유형자산의 일부를 대체할 때 발생하는 원가는 해당 자산으로부터 발생하는 미래경제적효익이 당사에 유입될 가능성이 높으며 그 원가를 신뢰성 있게 측정할 수 있는 경우에 자산의 장부금액에 포함하거나 적절한 경우 별도의 자산으로 인식하고 있습니다. 이 때 대체된 부분의 장부금액은 제거하고 있습니다. 그 외의 일상적인 수선·유지와 관련하여 발생하는 원가는 발생시점에 당기손익으로 인식하고 있습니다.

유형자산 중 토지는 감가상각을 하지 않으며, 그 외 유형자산은 자산의 취득원가에서 잔존가치를 차감한 금액에 대하여 아래에 제시된 경제적 내용연수에 걸쳐 해당 자산에 내재되어 있는 미래경제적효익의 예상 소비형태를 가장 잘 반영한 정액법으로 상각하고 있습니다.

유형자산의 제거로 인하여 발생하는 손익은 순매각금액과 장부금액의 차이로 결정되고 기타수익 및 기타비용으로 인식합니다. 재평가된 자산을 매각하는 경우, 관련된 재평가잉여금은 이익잉여금으로 대체하고 있습니다.

당사는 매 보고기간말에 자산의 잔존가치와 내용연수 및 감가상각방법을 재검토하고 재검토 결과 이를 변경하는 것이 적절하다고 판단되는 경우 회계추정의 변경으로 처리하고 있습니다.

## (8) 무형자산

무형자산은 최초 인식할 때 원가로 측정하며, 최초 인식 후에 원가에서 상각누계액과 손상차손누계액을 차감한 금액을 장부금액으로 인식하고 있습니다. 무형자산은 사용가능한 시점부터 잔존가치를 영("0")으로 하여 5년의 내용연수동안 정액법으로 상각하고 있습니다. 다만, 일부 무형자산에 대해서는 이를 이용할 수 있을 것으로 기대되는 기간이 예측가능하지 않아 당해 무형자산의 내용연수가 비한정인 것으로 평가하고 상각하지 아니하고 있습니다.



내용연수가 유한한 무형자산의 상각기간과 상각방법은 매 보고기간말에 재검토하고 내용연수가 비한정인 무형자산에 대해서는 그 자산의 내용연수가 비한정이라는 평가가 계속하여 정당한지를 매 보고기간말에 재검토하며, 이를 변경하는 것이 적절하다고 판단되는 경우 회계추정의 변경으로 처리하고 있습니다.

연구 또는 내부프로젝트의 연구단계에 대한 지출은 발생시점에 비용으로 인식하고 있습니다. 개발단계의 지출은 자산을 완성할 수 있는 기술적 실현가능성, 자산을 완성하여 사용하거나 판매하려는 기업의 의도와 능력 및 필요한 자원의 입수가능성, 무형자산의 미래경제적효익을 모두 제시할 수 있고, 관련 지출을 신뢰성 있게 측정할 수 있는 경우에 무형자산으로 인식하고 있으며, 기타 개발관련 지출은 발생시점에 비용으로 인식하고 있습니다.

후속지출은 관련되는 특정자산에 속하는 미래경제적효익이 증가하는 경우에만 자본화하며, 내부적으로 창출한 영업권 및 상표명 등을 포함한 다른 지출들은 발생 즉시 비용화하고 있습니다.

#### (9) 정부보조금

정부보조금은 당사가 정부보조금에 부수되는 조건을 준수하고 그 보조금을 수취하는 것에 대해 합리적인 확신이 있을 경우에만 인식하고 있습니다. 당사는 비유동자산을 취득 또는 건설하는데 사용해야 한다는 기본조건이 부과된 정부보조금을 수령하고 있으며, 해당 자산의 장부금액을 계산할 때, 정부보조금을 차감하고 감가상각자산의 내용연수에 걸쳐 당기손익으로 인식하고 있습니다.

#### (10) 투자부동산

임대수익이나 시세차익을 얻기 위하여 보유하는 부동산은 투자부동산으로 분류하고 있습니다. 투자부동산은 최초 인식시점에 거래원가를 포함하여 원가로 측정하고, 원가모형을 적용하고 있으며, 최초 인식후에는 취득원가에서 감가상각누계액 및 손상차손누계액을 차감하여 측정하고 있습니다.

후속원가는 자산으로부터 발생하는 미래 경제적 효익이 유입될 가능성이 높으며, 그 원가를 신뢰성 있게 측정할 수 있는 경우에 한하여 자산의 장부금액에 포함하거나 적절한 경우 별도의 자산으로 인식하고 있으며, 후속지출에 의해 대체된 부분의 장부금액은 제거하고 있습니다. 한편, 일상적인 수선·유지와 관련하여 발생하는 원가는 발생시점에 당기손익으로 인식하고 있습니다.

투자부동산 중 토지는 감가상각을 하지 않으며, 건물은 자산의 취득원가에서 잔존가치를 차감한 금액에 대하여 20~40년의 경제적 내용연수에 걸쳐 해당 자산에 내제되어 있는 미래경제적효익의 예상 소비 형태를 가장 잘 반영한 정액법으로 상각하고 있습니다.

투자부동산의 감가상각방법, 잔존가치 및 내용연수는 매 보고기간말에 재검토하고 이를 변경하는 것이 적절하다고 판단되는 경우 회계추정의 변경으로 회계처리하고 있습니다.

#### (11) 비금융자산의 손상

종업원급여에서 발생한 자산, 이연법인세자산, 신계약비 및 매각예정으로 분류되는 비유동자산을 제외한 모든 비금융자산에 대해서는 매 보고기간말마다 자산손상을 시사하는 징후가 있는지를 검토하며, 만약 그러한 징후가 있다면 당해 자산의 회수가능액을 추정하고 있습니다. 단, 사업결합으로 취득한 영업권 및 내용연수가 비한정인 무형자산, 아직 사용할 수 없는 무형자산에 대해서는 자산손상을 시사하는 징후와 관계없이 매년 회수가능액과 장부금액을 비교하여 손상검사를 하고 있습니다.

회수가능액은 개별 자산별로, 또는 개별 자산의 회수가능액을 추정할 수 없다면 그 자산이 속하는 현금창출단위별로 회수가능액을 추정하고 있습니다. 회수가능액은 사용가치와 순공정가치 중 큰 금액으로 결정하고 있습니다. 사용가치는 자산이나 현금창출단위에서 창출될 것으로 기대되는 미래현금흐름을 화폐의 시간가치 및 미래현금흐름을 추정할 때 조정되지 아니한 자산의 특유위험에 대한 현행 시장의 평가를 반영한 세전할인율로 할인하여 추정합니다.

자산이나 현금창출단위의 회수가능액이 장부금액에 미달하는 경우 자산의 장부금액을 감소시키며 즉시 당기손익으로 인식하고 있습니다.

## (12) 매각예정자산

비유동자산 또는 처분자산집단의 장부금액이 계속 사용이 아닌 매각거래를 통하여 주로 회수될 것으로 예상된다면 이를 매각예정자산으로 분류하고 있습니다. 이러한 조건은 당해 자산(또는 처분자산집단)이 현재의 상태로 즉시 매각가능하여야 하며 매각될 가능성이 매우 높을 때에만 충족된 것으로 간주하고 있습니다. 자산(또는 처분자산집단)을 매각예정으로 최초 분류하기 직전에 해당 자산(또는 자산과 부채)의 장부금액과 순공정가치 중 작은 금액으로 측정하고 있습니다. 최초 분류시 손상이 인식된 자산의 순공정가치가 하락하면 손상차손을 즉시 당기손익으로 인식하고, 순공정가치가 증가하면 과거에 인식하였던 손상차손누계액을 한도로 하여 당기손익으로 인식하고 있습니다.

비유동자산이 매각예정으로 분류되거나 매각예정으로 분류된 처분자산집단의 일부인 경우에는 그 자산은 상각하지 아니하고 있습니다.

## (13) 비파생금융부채

당사는 계약상 내용의 실질과 금융부채의 정의에 따라 금융부채를 당기손익인식금융부채와 기타금융부채로 분류하고 계약의 당사자가 되는 때에 재무상태표에 인식하고 있습니다.

### 1) 당기손익인식금융부채

당기손익인식금융부채는 단기매매금융부채나 최초 인식시점에 당기손익인식금융부채로 지정한 금융부채를 포함하고 있습니다. 당기손익인식금융부채는 최초 인식 후 공정가치로 측정하며, 공정가치의 변동은 당기손익으로 인식하고 있습니다. 한편, 최초 인식시점에 발행과 관련하여 발생한 거래비용은 발생 즉시 당기손익으로 인식하고 있습니다.

### 2) 기타금융부채

당기손익인식금융부채로 분류되지 않은 비파생금융부채는 기타금융부채로 분류하고 있습니다. 기타금융부채는 최초 인식시 발행과 직접 관련되는 거래원가를 차감한 공정가치로 측정하고 있습니다. 후속적으로 기타금융부채는 유효이자율법을 사용하여 상각후원가로 측정되며, 이자비용은 유효이자율법을 사용하여 인식합니다.

금융부채는 소멸한 경우 즉, 계약상 의무가 이행, 취소 또는 만료된 경우에만 재무상태표에서 제거하고 있습니다.

## (14) 납입자본

### 1) 지분상품

보통주는 자본으로 분류하며 자본거래에 직접 관련되어 발생하는 증분원가는 세금효과를 반영한 순액으로 자본에서 차감하고 있습니다.

### 2) 자기주식

당사가 자기지분상품을 재취득하는 경우에 이러한 지분상품은 자본에서 직접 차감하고 있습니다. 자기지분상품을 매입 또는 매도하거나 발행 또는 소각하는 경우의 손익은 당기손익으로 인식하지 않습니다. 당사가 자기주식을 취득하여 보유하는 경우 지급하거나 수취한 대가는 자본에서 직접 인식하고 있습니다.

## (15) 종업원급여

### 1) 단기종업원급여

종업원이 관련 근무용역을 제공한 보고기간말부터 12개월 이내에 결제될 단기종업원급여는 근무용역과 교환하여 지급이 예상되는 금액을 근무용역이 제공된 때에 당기손익으로 인식하고 있습니다. 단기종업원급여는 할인하지 않은 금액으로 측정하고 있습니다. 종업원의 과거 근무용역의 결과 당사가 지급해야 할 법정의무 또는 의제의무가 있고, 그 채무금액을 신뢰성있게 추정할 수 있다면 이익분배금 및 상여금으로 지급이 예상되는 금액을 부채로 인식하고 있습니다.

## 2) 기타장기종업원급여

종업원이 관련 근무용역을 제공한 보고기간말부터 12개월 이내에 지급되지 않을 기타장기종업원급여는 당기와 과거기간에 제공한 근무용역의 대가로 획득한 미래의 급여액을 현재가치로 할인하고, 관련 채무를 직접 결제하는 데 사용할 수 있는 사외적립자산의 공정가치를 차감하여 부채로 인식하고 있습니다. 부채는 관련 급여의 만기와 유사한 만기를 가지는 우량회사채의 이자율을 사용하여 추정미래현금흐름을 할인한 후 결정되고 있습니다. 보험수리적가정의 변동과 경험적 조정에서 발생하는 손익은 발생한 기간에 전액 당기손익으로 인식하고 있습니다.

## 3) 퇴직급여: 확정기여제도

확정기여제도와 관련하여 일정기간 종업원이 근무용역을 제공하였을 때에는 그 근무용역과 교환하여 확정기여제도에 납부해야 할 기여금에 대하여 자산의 원가에 포함하는 경우를 제외하고는 당기손익으로 인식하고 있습니다. 납부해야 할 기여금은 이미 납부한 기여금을 차감한 후 부채로 인식하고 있습니다. 또한 이미 납부한 기여금이 보고기간말 이전에 제공된 근무용역에 대해 납부하여야 하는 기여금을 초과하는 경우에는 초과 기여금 때문에 미래 지급액이 감소하거나 현금이 환급되는 만큼을 자산으로 인식하고 있습니다.

## 4) 퇴직급여: 확정급여제도

보고기간말 현재 확정급여제도와 관련된 확정급여부채는 확정급여채무의 현재가치에서 사외적립자산의 공정가치를 차감하여 인식하고 있습니다. 확정급여부채는 매년독립적인 계리사에 의해 예측단위적립방식으로 계산되고 있습니다. 확정급여채무의 현재가치에서 사외적립자산의 공정가치를 차감하여 산출된 순액이 자산일 경우, 제도로부터 환급받거나 제도에 대한 미래기여금이 절감되는 방식으로 이용가능한 경제적 효익의 현재가치를 한도로 자산을 인식하고 있습니다.

순확정급여부채의 재측정요소는 보험수리적손익, 순확정급여부채의 순이자에 포함된 금액을 제외한 사외적립자산의 수익 및 순확정급여부채의 순이자에 포함된 금액을 제외한 자산인식상한효과의 변동으로 구성되어 있으며, 즉시 기타포괄손익으로 인식됩니다. 당사는 순확정급여부채(자산)의 순이자를 순확정급여부채(자산)에 연차보고기간 초에 결정된 할인율을 곱하여 결정되며 보고기간 동안 기여금 납부와 급여지급으로 인한 순확정급여부채(자산)의 변동을 고려하여 결정하고 있습니다. 확정급여제도와 관련된 순이자비용과 기타비용은 당기손익으로 인식됩니다.

제도의 개정이나 축소가 발생하는 경우, 과거근무에 대한 효익의 변동이나 축소에 따른 손익은 즉시 당기손익으로 인식하고 있습니다. 당사는 확정급여제도의 정산이 일어나는 때에 정산으로 인한 손익을 인식하고 있습니다.

## (16) 주식기준보상

당사는 제공받는 재화나 용역의 대가로 종업원에게 주식이나 주식선택권을 부여하는주식결제형 주식보상거래에 대하여, 제공받는 재화나 용역의 공정가치 또는 제공받는 재화나 용역의 공정가치를 신뢰성있게 측정할 수 없다면 부여한 지분상품의 공정가치에 기초하여 재화나 용역의 공정가치를 간접 측정하고 그 금액을 가득기간 동안에 종업원급여비용과 자본으로 인식하고 있습니다. 주식선택권의 가득조건이 용역제공조건 또는 시장조건이 아닌 가득조건인 경우에는 궁극적으로 가득되는 주식선택권의 실제수량에 기초하여 결정되도록 인식된 종업원급여를 조정하고 있습니다.

제공받는 재화나 용역의 대가로 현금을 지급하는 현금결제형 주식기준보상거래의 경우에는 제공받는 재화나 용역과 그 대가로 부담하는 부채를 공정가치로 측정하고 가득기간동안 종업원급여와 부채로 인식하고 있습니다. 또한 부채가 결제될 때까지 매 보고기간말과 최종결제일에 부채의 공정가치를 재측정하고, 공정가치의 변동액은 종업원급여로 인식하고 있습니다.

#### (17) 충당부채

과거사건의 결과로 존재하는 현재의무(법적의무 또는 의제의무)로서, 당해 의무를 이행하기 위하여 경제적효익을 갖는 자원이 유출될 가능성이 높으며, 그 의무의 이행에소요되는 금액을 신뢰성 있게 추정할 수 있는 경우에 충당부채를 인식하고 있습니다.

충당부채로 인식하는 금액은 관련된 사건과 상황에 대한 불가피한 위험과 불확실성을 고려하여 현재의무를 보고기간말에 이행하기 위하여 소요되는 지출에 대한 최선의 추정치입니다. 화폐의 시간가치 효과가 중요한 경우 충당부채는 의무를 이행하기 위하여 예상되는 지출액의 현재가치로 평가하고 있습니다.

매 보고기간말마다 충당부채의 잔액을 검토하고, 보고기간말 현재 최선의 추정치를반영하여 조정하고 있습니다. 의무이행을 위하여 경제적효익을 갖는 자원이 유출될 가능성이 더 이상 높지 않은 경우에는 관련 충당부채를 환입하고 있습니다.

#### (18) 수익 · 비용의 인식

##### 1) 보험료 수익인식

당사는 보험료수익을 보험료의 회수기일이 도래한 때 수익으로 인식하고 있습니다. 다만, 보험료납입의 유예로 인하여 보험기간 개시일 현재 제1회 보험료(전기납) 또는보험료 전액(일시납)이 회수되지 않은 보험계약의 경우에는 보험기간 개시일이 속하는 회계연도의 수익으로 인식하고 있습니다. 한편, 보고기간말 현재 납입은 되었으나회수기일이 도래하지 아니한 보험료는 가수보험료로 계상하고 있습니다.

##### 2) 이자수익과 이자비용

이자수익과 이자비용은 유효이자율법을 적용하여 포괄손익계산서에 인식하고 있습니다. 유효이자율법은 금융자산이나 금융부채의 상각후원가를 계산하고 관련 기간에걸쳐 이자수익이나 이자비용을 배분하는 방법입니다. 유효이자율을 계산할 때 당해 금융상품의 모든 계약조건을 고려하여 미래현금흐름을 추정하나, 미래신용위험에 따른 손실은 고려하지 않습니다. 또한, 계약 당사자 사이에서 지급하거나 수취하는 수수료, 거래원가 및 기타의 할증액과 할인액 등을 반영합니다. 금융상품에 대한 현금흐름 또는 기대존속기간을 신뢰성 있게 추정할 수 없는 예외적인 경우에는 전체 계약기간 동안 계약상 현금흐름을 사용하여 유효이자율을 구합니다. 금융자산이나 유사한 금융자산의 집합이 손상차손으로 감액되면, 그 후의 이자수익은 손상차손을 측정할 목적으로 미래현금흐름을 할인하는 데 사용한 이자율을 사용하여 인식합니다.

##### 3) 배당수익

배당수익은 주주로서 배당을 받을 권리가 확정되는 시점에 수익을 인식하고 있습니다.

#### (19) 법인세

법인세비용은 당기법인세와 이연법인세로 구성되어 있으며, 기타포괄손익이나 자본에 직접 인식되는 거래나 사건 또는 사업결합에서 발생하는 세액을 제외하고는 당기손익으로 인식하고 있습니다.

#### 1) 당기법인세

당기법인세는 당기의 과세소득을 기초로 산정하고 있습니다. 과세소득은 포괄손익계산서상의 법인세비용차감전순이익에서 다른 과세기간에 가산되거나 차감될 손익 및 비과세항목이나 손금불인정항목을 제외하므로 포괄손익계산서상 손익과 차이가 있습니다. 당사의 당기법인세와 관련된 당기법인세자산 및 부채는 제정되었거나 실질적으로 제정된 세율을 사용하여 계산하고 있습니다.

#### 2) 이연법인세

이연법인세부채와 이연법인세자산을 측정할 때에는 보고기간말에 당사가 관련 자산과 부채의 장부금액을 회수하거나 결제할 것으로 예상되는 방식에 따른 법인세효과를 반영하고 있습니다. 종속기업, 관계기업 및 조인트벤처 투자지분에 관한 가산할 일시적차이에 대해서는 당사가 일시적차이의 소멸시점을 통제할 수 있으며, 예측가능한 미래에 일시적차이가 소멸하지 않을 가능성이 높은 경우를 제외하고는 모두 이연법인세부채를 인식하고 있습니다. 또한, 차감할 일시적차이로 인하여 발생하는 이연법인세자산은 일시적차이가 예측가능한 미래에 소멸할 가능성이 높고, 일시적차이가 사용될 수 있는 기간에 과세소득이 발생할 가능성이 높은 경우에 인식하고 있습니다.

이연법인세자산의 장부금액은 매 보고기간말에 검토하고, 이연법인세자산으로 인한 혜택이 사용되기에 충분한 과세소득이 발생할 가능성이 더 이상 높지 않은 경우 이연법인세자산의 장부금액을 감소시키고 있습니다.

이연법인세자산과 부채는 보고기간말 제정되었거나 실질적으로 제정된 세법에 근거하여 당해 자산이 실현되거나 부채가 지급될 보고기간에 적용될 것으로 기대되는 세율을 사용하여 측정하고 있습니다.

이연법인세자산과 부채는 동일 과세당국이 부과하는 법인세이고, 당사가 인식된 금액을 상계할 수 있는 법적 권한을 가지고 있으며 당기 법인세부채와 자산을 순액으로결제할 의도가 있는 경우에만 상계하고 있습니다. 배당금 지급에 따라 추가적으로 발생하는 법인세비용이 있다면 배당금 지급과 관련한 부채가 인식되는 시점에 인식하고 있습니다.

#### (20) 주당이익

당사는 보통주 기본주당이익과 희석주당이익을 당기순손익에 대하여 계산하고 포괄손익계산서에 표시하고 있습니다. 기본주당이익은 보통주에 귀속되는 당기순손익을 보고기간 동안에 유통된 보통주식수를 가중평균한 주식수로 나누어 계산하고 있습니다. 희석주당이익은 종업원에게 부여한 주식기준보상 등 모든 희석효과가 있는 잠재적 보통주의 영향을 고려하여 보통주에 귀속되는 당기순손익 및 가중평균유통보통주식수를 조정하여 계산하고 있습니다.

#### (21) 보험계약 및 투자계약의 분류

당사는 계약당사자 일방(보험자)이 특정한 미래의 불확실한 사건(보험사건)으로 계약상대방(보험계약자)에게 불리한 영향이 발생한 경우에 보험계약자에게 보상하기로 약정함으로써 보험계약자로부터 유의적 보험위험을 인수하는 계약을 보험계약으로 분류하고 있으며, 유의한 보험위험이 없이 금융위험에 노출된 계약은 투자계약으로 분류하고 있습니다. 계약분류에 의해 보험계약으로 분류되면 계약에 대한 권리와 의무가 소멸할 때까지 보험계약으로 처리하고 있습니다. 투자계약으로 분류된 상품 중 임의배당 요소가 있는 투자계약은 기업회계기준서 제1104호 '보험계약'을 적용하고, 임의배당 요소가 없는 투자계약은 기업회계기준서 제1039호 '금융상품'을 적용하고 있습니다.

#### (22) 보험계약부채

당사는 보험업법에 의거하여 보험약관과 보험료 및 책임준비금 산출방법서에 따라 산출된 금액을 보험계약부채로 설정하고 있으며 그 주요 내용은 다음과 같습니다.

#### 1) 보험료적립금

보고기간말 이전에 체결된 장기 및 개인연금보험계약으로 인하여 보고기간말 이후에 지급하여야 할 보험금의 현재가치에서 보고기간말 이후에 회수될 순보험료의 현재가치를 차감한 금액을 보험료적립금으로 적립하고 있습니다.

#### 2) 지급준비금

보고기간말 현재 보험계약과 관련하여 보험금, 환급금 또는 계약자배당금에 관하여 소송에 계류 중에 있는 금액이나 지급이 확정된 금액과 이미 보험사고의 발생으로 인하여 보험금 등으로 지급하여야 할 의무가 있다고 인정되는 금액 중 아직 지급되지 아니한 금액에 소송이나 중재 등 보험사고 해결과정에서 발생하는 비용 등을 가산하고, 보험사고의 해결과정에서 취득하는 담보자산의 매각 또는 구상권 등 기타 권리의 행사로 인한 회수가능액을 차감한 금액을 지급준비금으로 적립하고 있습니다.

한편, 당사는 보험사고가 이미 발생하였으나 아직 보험회사에 청구되지 아니한 사고에 대해 향후 지급될 보험금 추정액인 미보고발생손해액(IBNR)을 지급준비금으로 계상하고 있으며 당기말과 전기말 현재 지급준비금으로 계상된 미보고발생손해액은 각각 495,039백만원과 389,768백만원입니다.

#### 3) 미경과보험료적립금

보고기간말 이전에 회수기일이 도래한 보험료 중 차기 이후에 속하는 보험료 해당액을 미경과보험료적립금으로 적립하고 있습니다.

#### 4) 계약자배당준비금

법령이나 약관 등에 의하여 이자율차배당, 위험률차배당 및 사업비차배당에 충당하기 위한 금액을 계약자배당준비금으로 적립하고 있습니다.

#### 5) 계약자이익배당준비금

장래 계약자에게 배당하거나 계약자배당준비금 외에 책임준비금을 추가적으로 적립할 목적으로 법령이나 약관에 의하여 영업성과에 따라 총액으로 적립하는 금액입니다.

#### 6) 배당보험손실준비금

배당보험계약의 손실이 발생할 경우 손실을 보전할 목적으로 배당보험계약에서 발생한 이익잉여금 중 계약자지분의 일부를 배당보험손실준비금으로 적립하고 있습니다.

### (23) 보험부채 적정성 평가

당사는 기업회계기준서 제1104호 '보험계약'이 적용되는 모든 계약에 대하여 옵션·보증 및 보험금처리원가로 인한 현금흐름 등 보고기간말 현재의 보험계약으로부터 발생할 것으로 예상되는 모든 현금유입액과 현금유출액의 현행 추정을 고려하여 부채적정성 평가를 실시하며, 부채부족분이 발생하는 경우 부채를 추가로 적립하고 있습니다.

보험부채 적정성 평가시 장기보험의 경우에는 미래 현금흐름을 미래운용자산수익률로 할인하며, 일반보험 및 자동차보험의 경우에는 현재가치 할인을 적용하지 않고 있습니다. 보험료적립금과 미경과보험료적립금의 경우 부채적정성 평가시 미래 발생할보험금, 사업비, 영업보험료 등 모든 현금흐름을 고려하며, 지급준비금의 경우 여러가지 통계적 방식 중 지급보험금 추세에 적합하다고 판단되는 모형을 적용하여 개별추산보험금의 적정성을 평가하고 있습니다.

(24) 보험금처리원가

보험금처리원가는 사고건의 처리 및 지급과 관련한 비용으로 보험금 지급에 수반되는 비용입니다. 당사는 매 보고기간말 현재 보험금 등의 지급사유가 발생한 계약에 대하여 향후 손해사정에 소요될 것으로 예상되는 금액을 손해조사준비금(지급준비금에 포함함)으로 적립하고 있습니다.

(25) 구상채권

당사는 보고기간말 현재 보험사고 발생으로 지급된 보험금 중 보험사고의 해결과정에서 취득하는 담보자산의 매각 또는 구상권 등 기타권리의 행사로 인한 회수가능액을 구상채권으로 계상하고 있는 바, 구상채권은 보고기간말 직전 1년간 순보험금 중 잔여분에 과거 3개년간의 평균회수율(보험금회수액/순보험금)을 곱하여 산정하고 있습니다. 또한, 당사는 상기의 평균회수율에 보고기간말의 지급준비금을 곱하여 계산된 회수가능이익을 지급준비금에서 차감하고 있습니다.

(26) 내재된 옵션과 보증

보험계약 중 일부에 최저보증 등의 내재된 옵션 및 보증이 포함되어 있습니다. 당사는 해당 옵션 및 보증을 부채적정성 평가에 고려하고 있습니다.

(27) 임의배당요소

보험계약의 임의배당요소 및 투자계약의 임의배당요소는 분리하여 인식하지 않으며, 전체 계약에 대하여 부채로 인식하여 부채적정성 평가를 적용하고 있습니다.

(28) 신계약비

당사는 개인연금보험계약과 2003년 10월 1일 이후에 계약이 체결된 장기보험계약으로 인하여 발생한 신계약비를 자산으로 계상하고 당해 보험계약의 보험료 납입기간에 걸쳐 균등하게 상각하고 있으며 보험료 납입기간이 7년을 초과하는 경우에는 상각기간을 7년으로 하고 해약일에 미상각 잔액이 있는 경우에는 해약일(해약이전에 보험계약이 실효된 경우에는 실효일)이 속하는 회계연도에 전액 상각하고 있습니다. 다만, 보험계약별로 구분하여 실제 신계약비를 이연하되, 표준해약공제액의 50%(단, 실손의료보험 및 저축성 보험은 70%)와 기납입보험료중 큰 금액을 한도로 하고, 이연금액은 표준해약공제액을 초과하지 않도록 처리하고 있습니다.

(29) 재보험계약

기업회계기준서 제1104호 '보험계약'에 따라 재보험계약상 재보험계약자의 순 계약상 권리로 다음을 상계하지 아니합니다.

- 재보험자산과 관련 보험부채

- 재보험계약에서 발생한 수익 및 비용과 관련 보험계약에서 발생한 수익 및 비용

또한, 재보험자산의 손상여부를 고려하여, 재보험계약자의 재보험자산이 손상되면 당해 자산의 장부금액을 감소시키고, 손상차손을 당기손익으로 인식하고 있습니다.

(30) 특별계정

당사는 보험업법 및 보험업감독규정이 정하는 바에 따라 퇴직보험계약 및 퇴직연금계약에 대하여 그 준비금에 상당하는 재산의 전부를 기타 재산과 구별하여 이용하기 위한 계정을 설정하여 운영하고 있으며, 그에 상당하는 자산·부채를 특별계정자산과 특별계정부채로 계상하고 있습니다. 한편, 일반계정과 특별계정간 거래에서 발생한 미청산금액을 특별계정자산과 특별계정부채에서 각각 차감하고 있습니다.

한편, 당사는 보험업감독규정에 따라 원리금보장형 특별계정(퇴직보험, 퇴직연금)의 수익과 비용을 특별계정수익과 특별계정비용의 과목으로 각각 손익계산서에 계상하고 있습니다.

당사는 특별계정 운용으로 인한 손실을 특별계정의 계약자이익배당준비금에서 우선적으로 충당하고, 부족한 경우에는 주주지분에서 전액 보전하고 있습니다.

#### (31) 비상위험준비금

당사는 예측불가능한 위험으로 인한 거대손실을 보전하기 위하여, 일반 및 자동차보험 종목별 보유보험료에 적립기준율을 곱한 금액의 100분의 35이상 100분의 100이하 해당액을, 해당 사업년도 또는 직전 사업년도 중 큰 경과보험료의 50%(자동차는 40%, 보증보험은 150%)를 한도로 하여 이익잉여금내의 준비금으로 적립하고 있습니다.

또한, 보험종목별로 경과위험손해율이 화재: 120%, 해상·자동차·특종: 110%, 보증: 140%를 초과(수재 및 해외원보험은 경과손해율이 80%를 초과)하는 경우 그 초과금액 이내에서 환입할 수 있습니다. 한편, 당사는 비상위험준비금 적립시 경과 위험손해율을 고려하여 35%에서 100%까지의 적립률을 적용하고 있습니다.

#### (32) 대손준비금

당사는 보험업감독규정에 근거하여 한국채택국제회계기준에 의한 대손충당금이 감독목적상 요구되는 충당금 적립액 합계 금액에 미달하는 금액만큼을 대손준비금으로 적립하고 있습니다. 동 대손준비금은 이익잉여금에 대한 임의적립금 성격으로 기존의 대손준비금이 결산일 현재 적립하여야 하는 대손준비금을 초과하는 경우에는 그 초과금액을 환입 처리할 수 있고, 미처리결손금이 있는 경우에는 미처리결손금이 처리된 때부터 대손준비금을 적립하고 있습니다.

#### (33) 미적용 제·개정 기준서

제정·공표되었으나 2014년 1월 1일 이후 시작하는 회계연도에 시행일이 도래하지 아니한 제·개정 기준서 및 해석서는 다음과 같습니다. 당사는 재무제표 작성시 다음의 제·개정 기준서 및 해석서를 조기 적용하지 아니하였습니다.

당사는 다음의 제·개정 기준서 및 해석서 적용시 재무제표에 미치는 영향은 유의적이지 않다고 판단하고 있습니다.

##### 1) 기업회계기준서 제1019호 '종업원급여'

정해진 요건을 충족하는 기여금을 종업원이나 제 3 자가 납부하는 경우, 기업은 관련된 근무용역이 제공되는 기간의 근무원가에서 기여금을 차감하는 방법을 선택가능 하도록 기준서를 개정하였습니다. 근무용역에 연계되어 있는 기여금은 순당기근무원가와 확정급여채무의 계산 시 포함되어야 하며, 이 기여금은 제도의 기여금 산정방식또는 정액기준으로 근무기간에 배분되어야 합니다. 동 기준서는 2014년 7월 1일 이후 개시하는 회계연도부터 의무적용됩니다.

##### 2) 기업회계기준서 제1027호 '별도재무제표'

별도재무제표 상 종속기업, 관계기업, 공동기업 투자에 대하여 원가법 또는 기업회계기준서 제1039호에 따른 회계처리뿐만 아니라 지분법을 선택하여 회계처리할 수 있도록 기준서를 개정하였습니다. 동 기준서는 2016년 1월 1일 이후 개시하는 회계연도부터 의무적용됩니다.



#### 4. 대출금, 예치금 등 주요계정과목 내역

(1) 당기말과 전기말 현재 대출채권 및 기타수취채권의 구성내역은 다음과 같습니다.

(단위:백만원)		
구 분	제57(당)기	제56(전)기
<대출채권>		
보험약관대출금	1,305,092	1,076,807
부동산담보대출금	2,700,465	2,411,860
신용대출금	108,606	67,801
지급보증대출금	32,870	32,086
기타대출금	2,132,693	1,955,623
이연대출부대손익	16,119	16,160
대손충당금(-)	-27,853	-34,731
합 계	6,267,992	5,525,606
<기타수취채권>		
예치금	429,778	281,112
보험미수금	331,694	320,808
미수금	84,005	82,412
미수수익	97,035	85,504
받을어음	318	290
보증금	91,908	88,494
공탁금	2,418	1,933
현재가치할인차금(-)	-2,981	-3,123
대손충당금(-)	-16,371	-19,347
합 계	1,017,804	838,083

(2) 당기말과 전기말 현재 예치금의 구성내역은 다음과 같습니다.

(단위:백만원)		
구 분	제57(당)기	제56(전)기
정기예금	88,978	69,658
외화정기예금	340,752	211,060
파생상품증거금	-	346
특정예금	48	48
합 계	429,778	281,112

(3) 당기말과 전기말 현재 보험미수금의 내역은 다음과 같습니다.

(단위:백만원)		
구 분	제57(당)기	제56(전)기
미수보험료	54,057	61,117
대리점미수금	6,987	15,068
공동보험미수금	12,900	12,237
대리업무미수금	28,801	45,752
재보험미수금	110,530	105,940
외국재보험미수금	116,991	79,264
특약수재예탁금	1,428	1,430
합 계	331,694	320,808

(4) 대손충당금 증감내역

당기와 전기 중 대출채권 및 기타수취채권에 대한 대손충당금 증감내역은 다음과 같습니다.

<제57(당)기>

(단위:백만원)			
구 분	대출채권	기타수취채권	합 계
기초잔액	34,731	19,347	54,078
증가			
손상차손	4,191	-	4,191
상각채권의 회수	463	4	467

감소			
손상차손환입	-	1,519	1,519
제각	3,037	1,461	4,498
처분	5,505	-	5,505
현재가치할인해제효과	2,990	-	2,990
기말금액	27,853	16,371	44,224

<제56(전기)>

(단위:백만원)			
구 분	대출채권	기타수취채권	합 계
기초잔액	43,572	17,719	61,291
증가			
손상차손	13,441	2,653	16,094
상각채권의 회수	160	6	166
감소			
제각	1,172	365	1,537
처분	18,558	666	19,224
현재가치할인해제효과	2,712	-	2,712
기말금액	34,731	19,347	54,078

(5) 이연대출부대손익  
당기와 전기 중 이연대출부대손익의 변동내역은 다음과 같습니다.

(단위:백만원)		
구 분	제57(당)기	제56(전)기
기초잔액	16,160	14,230
증가	11,936	8,254
감소	-11,977	-6,324
기말금액	16,119	16,160

5. 사용제한 자산 내역  
당기말과 전기말 현재 사용이 제한되어 있는 예치금 내역은 다음과 같습니다.

(단위:백만원)			
구 분	제57(당)기	제56(전)기	사용제한내용
외화정기예금	87,936	84,424	장외파생계약으로 인한 질권설정
특정예금	48	48	당좌개설보증금
파생상품증거금	-	346	장내파생상품증거금
합 계	87,984	84,818	

## 8-2. 연결기준

### 8-2-1. 독립된 감사인의 감사보고서 [연결기준]

우리는 별첨된 LIG손해보험주식회사와 그 종속기업의 연결재무제표를 감사하였습니다. 동 연결재무제표는 2014년 12월 31일과 2013년 12월 31일 현재의 연결재무상태표, 동일로 종료되는 양 보고기간의 연결포괄손익계산서, 연결자본변동표 및 연결현금흐름표 그리고 유의적 회계정책에 대한 요약과 그 밖의 설명정보로 구성되어 있습니다.

#### 연결재무제표에 대한 경영진의 책임

경영진은 한국채택국제회계기준에 따라 이 연결재무제표를 작성하고 공정하게 표시할 책임이 있으며, 부정이나 오류로 인한 중요한 왜곡표시가 없는 연결재무제표를 작성하는데 필요하다고 결정한 내부통제에 대해서도 책임이 있습니다.

#### 감사인의 책임

우리의 책임은 우리가 수행한 감사를 근거로 해당 연결재무제표에 대하여 의견을 표명하는데 있습니다. 우리는 한국회계감사기준에 따라 감사를 수행하였습니다. 이 기준은 우리가 윤리적 요구사항을 준수하며 연결재무제표에 중요한 왜곡표시가 없는지에 대한 합리적인 확신을 얻도록 감사를 계획하고 수행할 것을 요구하고 있습니다.

감사는 연결재무제표의 금액과 공시에 대한 감사증거를 입수하기 위한 절차의 수행을 포함합니다. 절차의 선택은 부정이나 오류로 인한 연결재무제표의 중요한 왜곡표시위험에 대한 평가 등 감사인의 판단에 따라 달라집니다. 감사인은 이러한 위험을 평가할 때 상황에 적합한 감사절차를 설계하기 위하여 기업의 연결재무제표 작성 및 공정한 표시와 관련된 내부통제를 고려합니다. 그러나 이는 내부통제의 효과성에 대한 의견을 표명하기 위한 것이 아닙니다. 감사는 또한 연결재무제표의 전반적 표시에 대한 평가뿐 아니라 연결재무제표를 작성하기 위하여 경영진이 적용한 회계정책의 적합성과 경영진이 도출한 회계추정치의 합리성에 대한 평가를 포함합니다.

우리가 입수한 감사증거가 감사의견을 위한 근거로서 충분하고 적합하다고 우리는 믿습니다.

#### 감사의견

우리의 의견으로는 회사의 연결재무제표는 LIG손해보험주식회사와 그 종속기업의 2014년 12월 31일과 2013년 12월 31일 현재의 재무상태, 동일로 종료되는 양 보고기간의 재무성과 및 현금흐름을 한국채택국제회계기준에 따라 중요성의 관점에서 공정하게 표시하고 있습니다.

#### 기타사항

우리는 LIG손해보험주식회사와 그 종속기업의 2013년 12월 31일로 종료되는 연결재무제표에 대하여 종전 회계감사기준에 따라 감사를 수행하였으며 2013년 12월 31일 현재 자산총액(내부거래 제거전)의 3.74%와 동일로 종료되는 회계연도 영업수익 총액(내부거래 제거전)의 1.75%를 차지하고 있는 엘아이지투자증권주식회사의 자산·부채 및 손익항목은 타감사인이 실시한 감사결과를 활용하였습니다.

서울시 강남구 테헤란로 152(역삼동, 강남파이낸스센터 10층)

삼정회계법인 대표이사 김교태

감사보고서는 감사보고서일(2015년 3월 11일)현재로 유효한 것입니다. 따라서 감사보고서일 이후 이 보고서를 열람하는 시점까지의 기간 사이에 첨부된 회사의 재무제표에 중대한 영향을 미칠 수 있는 사건이나 상황이 발생할 수도 있으며 이로 인하여 이 감사보고서가 수정될 수도 있습니다.

## 8-2-2. 연결재무상태표

제57(당)기 2014년 12월 31일 현재  
제56(전)기 2013년 12월 31일 현재

LIG손해보험주식회사

(단위 : 백만원)

과목	제57(당)기	제56(전)기
<b>자 산</b>		
I. 현금및현금성자산	566,224	538,331
II. 금융자산	17,861,936	14,838,770
1. 당기손익인식금융자산	1,521,499	1,176,045
2. 매도가능금융자산	7,139,877	5,500,469
3. 만기보유금융자산	1,635,317	1,531,115
4. 대출채권	6,420,033	5,695,241
5. 기타수취채권	1,145,210	935,900
III. 관계기업투자주식	10,827	10,905
IV. 위험회피목적파생상품자산	32,598	82,543
V. 재보험자산	885,578	785,815
VI. 투자부동산	315,747	360,091
VII. 유형자산	809,979	801,137
VIII. 무형자산	51,228	73,425
IX. 매각예정자산	0	38,643
X. 당기법인세자산	659	14,466
XI. 이연법인세자산	1,514	2,027
XII. 신계약비	1,606,591	1,611,286
XIII. 기타자산	41,619	49,715
XIV. 특별계정자산	1,744,169	1,430,014

자 산 총 계	23,928,669	20,637,167
부 채		
I. 보험계약부채	18,434,592	16,110,117
II. 금융부채	1,133,935	1,105,408
1. 당기손익인식금융부채	189,668	89,149
2. 예수부채	95,497	65,147
3. 차입부채	295,302	417,409
4. 기타금융부채	553,468	533,702
III. 위험회피목적파생상품부채	63,411	27
IV. 충당부채	28,991	23,192
V. 확정급여부채	84,746	77,656
VI. 당기법인세부채	5,784	640
VII. 이연법인세부채	209,784	164,800
VIII. 기타부채	35,190	44,827
IX. 특별계정부채	2,147,385	1,608,119
부 채 총 계	22,143,817	19,134,786
자 본		
I. 지배기업소유지분	1,748,443	1,467,694
1. 자본금	30,000	30,000
2. 자본잉여금	49,715	49,715

3. 자본조정	-56,607	-56,602
4. 기타포괄손익누계액	252,031	101,279
5. 이익잉여금	1,473,305	1,343,301
(대손준비금		
적립예정액: 12,917,742,277원		
기적립액: 57,856,861,722원)		
비상위험준비금		
적립예정액: 10,198,888,015원		
기적립액: 574,963,017,115원)		
II. 비지배지분	36,409	34,688
자    본    총    계	1,784,852	1,502,381
부   채   와   자   본   총   계	23,928,669	20,637,167

### 8-2-3. 연결포괄손익계산서

제57(당)기 2014년 1월 1일부터 2014년 12월 31일까지  
제56(전)기 2013년 4월 1일부터 2013년 12월 31일까지

LIG손해보험주식회사

(단위 : 백만원)

과목	제57(당)기		제56(전)기	
I. 영업수익		10,877,805		8,365,796
1. 보험료수익	8,837,490		6,655,462	
2. 재보험수익	678,751		469,114	
3. 구상이익	0		1,738	
4. 수입경비	132,715		120,374	
5. 이자수익	583,929		413,276	
6. 배당수익	55,240		48,190	
7. 유가증권평가및처분이익	167,172		169,214	
8. 대출채권및수취채권평가및처분이익	3,483		862	
9. 파생상품관련이익	51,330		136,706	
10. 종속기업투자주식관련이익	5,099		3,092	
11. 외화거래이익	118,107		16,269	
12. 재보험자산변동	93,323		217,168	
13. 기타수익	81,251		65,142	
14. 특별계정수익	69,914		49,190	
II. 영업비용		10,702,546		8,205,861
1. 보험계약부채전입액	2,321,013		1,860,229	
2. 보험금비용	3,015,976		2,167,277	
3. 환급금및배당금비용	2,152,748		1,538,617	
4. 재보험비용	941,109		778,269	
5. 손해조사비	1,291		154,262	
6. 신계약비상각비	202,622		491,656	
7. 사업비	644,567		708,187	
8. 이자비용	905,904		9,759	
9. 유가증권평가및처분손실	10,553		141,832	
10. 대출채권및수취채권평가및처분손실	94,378		16,656	
11. 파생상품관련손실	6,923		50,007	
12. 종속기업투자주식관련손실	113,435		0	
13. 외화거래손실	22,990		87,779	
14. 자산관리비	69,795		50,719	
15. 부동산관리비	16,235		12,227	
16. 기타비용	113,094		89,195	
17. 특별계정비용	69,914		49,190	
III. 영업이익		175,260		159,936
IV. 영업외손익		-315		-1,507
1. 영업외수익	14,228		7,233	
2. 영업외비용	14,543		8,740	
V. 법인세비용차감전순이익		174,945		158,429
VI. 법인세비용		36,164		41,226
VII. 당기순이익		138,781		117,202
(대손준비금 반영후 조정이익 당기: 125,863,394,413원 전기: 109,999,628,952원)				
(비상위험준비금 반영후 조정이익 당기: 128,582,248,675원 전기: 86,647,529,515원)				



VIII. 기타포괄손익		151,587		-180,914
(1) 후속적으로 당기손익으로 재분류되지 않는 포괄손익		-26,192		9,893
1. 확정급여부채 재측정요소	-9,319		9,989	
2. 재평가잉여금	-16,874		-96	
(2) 후속적으로 당기손익으로 재분류되는 포괄손익		177,779		-190,807
1. 매도가능금융자산평가손익	162,551		-174,719	
2. 현금흐름위험회피파생상품손익	1,001		561	
3. 관계기업투자관련기타포괄손익	24		0	
4. 해외사업장환산손익	-116		-3,038	
5. 특별계정기타포괄손익	14,319		-13,612	
IX. 총포괄손익		290,368		-63,712
1. 당기순이익의 귀속		138,781		117,202
1) 지배기업소유지분순이익	138,894		117,911	
2) 비지배지분순이익	-113		-709	
2. 총포괄손익의 귀속		290,368		-63,712
1) 지배기업소유지분총포괄손익	289,646		-62,239	
2) 비지배지분총포괄손익	722		-1,473	
X. 지배기업소유지분주당이익				
1. 기본주당이익		2,686		2,280

## 8-2-4. 연결현금흐름표

제57(당)기 2014년 1월 1일부터 2014년 12월 31일까지  
제56(전)기 2013년 4월 1일부터 2013년 12월 31일까지

LIG손해보험주식회사

(단위 : 백만원)

계 정 과 목	제57(당)기		제56(전)기	
I. 영업활동으로 인한 현금흐름		1,539,792		1,513,332
(1) 법인세비용차감전순이익	174,945		158,429	
(2) 손익조정사항	-628,617		-451,706	
1. 이자수익	-583,929		-413,276	
2. 이자비용	10,553		9,759	
3. 배당수익	-55,240		-48,190	
(3) 현금유출입이 없는 손익조정항목	2,892,966		2,189,536	
1. 재보험자산변동	-93,323		-217,168	
2. 구상손익	1,291		-1,738	
3. 유가증권평가및처분손익	-49,459		-27,903	
4. 대출채권및기타수취채권평가손익	5,396		16,496	
5. 파생상품관련손익	64,097		-79,757	
6. 관계종속기업투자주식관련손익	-1,025		-6,318	
7. 외화거래손익	-95,598		74,318	
8. 보험계약부채전입액	2,321,013		1,860,229	
9. 신계약비상각비	644,567		491,656	
10. 감가상각비	43,531		33,679	
11. 무형자산상각비	18,823		19,035	
12. 무형자산손상차손	5,113		1,860	
13. 매각예정자산처분손익	-6,868		0	
14. 퇴직급여	30,250		22,484	
15. 기타손익	5,159		2,663	
(4) 자산부채의 증감	-1,520,492		-779,045	
1. 당기손익인식금융자산	-330,507		21,260	
2. 손해배상공동기금	277		69	
3. 위험회피목적파생상품자산	-708		11,757	
4. 대출채권	-743,243		-485,394	
5. 기타수취채권	-190,562		101,553	
6. 신계약비	-639,872		-459,178	
7. 기타자산	20,570		-14,237	
8. 특별계정자산	-295,264		-79,243	
9. 보험계약부채	-10,834		109	
10. 당기손익인식금융부채	99,045		-41,338	
11. 예수부채	30,350		3,572	
12. 기타금융부채	18,931		-59,919	
13. 위험회피목적파생상품부채	35,344		-5,059	
14. 충당부채	-45		-528	
15. 확정급여부채	-35,456		-17,065	
16. 기타부채	-25,487		28,752	
17. 특별계정부채	539,266		228,562	
18. 해외사업장환산	7,705		-12,717	
(5) 법인세의 납부	-24,887		-61,593	
(6) 이자의 수취	598,246		413,897	
(7) 이자의 지급	-10,548		-9,964	
(8) 배당금의 수취	58,179		53,779	

II. 투자활동으로 인한 현금흐름		-1,364,396	0	-1,116,532
1. 매도가능금융자산의 감소	2,198,969		2,770,308	
2. 매도가능금융자산의 취득	-3,517,252		-2,373,642	
3. 만기보유금융자산의 감소	0		10,506	
4. 만기보유금융자산의 취득	-101,568		-1,530,000	
5. 유형자산의 처분	4,236		1,235	
6. 유형자산의 취득	-13,016		-10,815	
7. 무형자산의 처분	4,295		1,571	
8. 무형자산의 취득	-6,467		-4,883	
9. 매각예정자산의 처분	43,470		0	
10. 관계기업투자주식의 처분	0		4,129	
11. 관계기업투자주식의 취득	-10		0	
12. 종속기업투자주식의 처분	0		146,931	
13. 종속기업투자주식의 취득	0		-149,122	
14. 임차보증금의 감소	7,117		22,894	
15. 임차보증금의 증가	-5,846		-12,511	
16. 위험회피활동으로 인한 현금유입	33,205		8,320	
17. 위험회피활동으로 인한 현금유출	-11,529		-1,455	
III. 재무활동으로 인한 현금흐름		-147,774		-83,696
1. 배당금의 지급	-25,855		-28,434	
2. 차입부채의 증가	0		39,800	
3. 차입부채의 감소	-122,108		-94,965	
4. 임대보증금의 증가	2,496		4,288	
5. 임대보증금의 감소	-3,035		-4,384	
6. 종속기업소유지분 변동에 따른 현금유입	1,323		0	
7. 종속기업소유지분 변동에 따른 현금유출	-595		0	
IV. 현금및현금성자산에 대한 환율변동효과		272		-570
V. 현금및현금성자산의 증가 ( I + II + III+ IV)		27,893		312,535
VI. 기초의 현금및현금성자산		538,331		225,796
VII. 기말의 현금및현금성자산		566,224		538,331

## 8-2-5. 연결자본변동표

제57(당)기 2014년 1월 1일부터 2014년 12월 31일까지  
제56(전)기 2013년 4월 1일부터 2013년 12월 31일까지

LIG손해보험주식회사

(단위 : 백만원)

과목	자본금	자본 잉여금	자본 조정	기타포괄 손익누계액	이익 잉여금	비지배 지분	총계
I. 2013년 4월 1일 (전기초)	30,000	49,712	-56,599	281,429	1,253,908	36,160	1,594,610
(1) 총포괄손익:				-180,150	117,911	-1,473	-63,712
1. 당기순이익(손실)					117,911	-709	117,202
2. 매도가능금융자산평가손익				-174,589		-130	-174,719
3. 현금흐름위험회피파생상품손익				561			561
4. 해외사업장환산손익				-2,389		-648	-3,038
5. 특별계정기타포괄손익				-13,612			-13,612
6. 확정급여부채 재측정요소				9,975		14	9,989
7. 재평가잉여금 대체				-96			-96
(2) 자본에 직접 반영된 소유주와의 거래 :		3	-3		-28,641		-28,641
1. 연차배당					-28,434		-28,434
2. 자기주식감소		3	275				277
3. 주식기준보상			-277				-277
4. 기타변동					-207		-207
(3) 기타:					124		124
1. 재평가잉여금 대체					124		124
IV. 2013년 12월 31일 (전기말)	30,000	49,715	-56,602	101,279	1,343,301	34,688	1,502,381
III. 2014년 1월 1일 (당기초)	30,000	49,715	-56,602	101,279	1,343,301	34,688	1,502,381
(1) 총포괄손익:				150,752	138,894	722	290,368
1. 당기순이익(손실)					138,894	-113	138,781
2. 매도가능금융자산평가손익				161,791		760	162,551
3. 현금흐름위험회피파생상품손익				1,001			1,001
4. 관계기업투자관련기타포괄손익				23		1	24
5. 해외사업장환산손익				-181		65	-116
6. 특별계정기타포괄손익				14,319		9	14,319
7. 확정급여부채 재측정요소				-9,328			-9,319
8. 재평가잉여금 대체				-16,874	-25,855		-16,874
(2) 자본에 직접 반영된 소유주와의 거래 :					-25,855		-25,855
1. 연차배당			-6		16,965	999	-25,855
(3) 기타:					16,846		17,958
1. 재평가잉여금 대체			-6		118	999	16,846
2. 연결범위변동 등							1,112
IV. 2014년 12월 31일 (당기말)	30,000	49,715	-56,607	252,031	1,473,305	36,409	1,784,852

8-2-6. 주식사항 [연결기준]

1. 회사의 개요

지배회사인 LIG손해보험주식회사와 그 종속기업(이하 "연결실체")의 개요는 다음과 같습니다.

(1) 지배회사의 개요

지배회사인 LIG손해보험주식회사(이하 "지배회사")는 1959년 1월 27일에 설립되어 손해보험 및 겸영가능한 보험과 이를 위한 자산운용 등을 주요사업으로 영위하고 있으며, 당기말 현재 전국에 61개의 지역단과 301개의 지점을 운영하고 있습니다. 또한 지배회사는 1976년 6월에 주식을 한국거래소에 상장하였으며, 당기말 현재 지배회사의 주요 주주는 구분상 및 그 특수관계인(지분율 20.98%)으로 구성되어 있습니다.

(2) 연결대상 종속기업의 개요

당기말과 전기말 현재 연결대상 종속기업의 지분보유현황은 다음과 같습니다.

(단위:백만원)							
회사명	소재지	주요 영업활동	사용 재무제표일	제57(당)기		제56(전)기	
				소유지분율	비지배지분 지분율	소유지분율	비지배지분 지분율
Leading Insurance Services, Inc.	미국	업무대행업	12월 31일	100.00%	-	100.00%	-
LIG손해보험 중국유한회사	중국	손해보험업	12월 31일	100.00%	-	100.00%	-
PT. LIG Insurance Indonesia	인도네시아	손해보험업	12월 31일	70.00%	30.00%	70.00%	30.00%
(주)엘아이지투자증권	한국	금융투자업	12월 31일	82.35%	17.65%	82.35%	17.65%
(주)엘아이지자동차손해사정	한국	손해사정업	12월 31일	100.00%	-	100.00%	-
(주)투모로플러스	한국	업무대행업	12월 31일	100.00%	-	100.00%	-

(3) 연결대상 구조화기업의 개요

당기말과 전기말 현재 연결대상 구조화기업의 지분보유현황은 다음과 같습니다.

(단위:백만원)				
회사명	소재지	주요 영업활동	지분율	
			제57(당)기	제56(전)기
KB스마트스텝업사모증권투자신탁2호	한국	금융투자업	100.00%	100.00%
KB스마트스텝업사모증권투자신탁3호	한국	금융투자업	100.00%	-
KB스마트스텝업사모증권투자신탁4호	한국	금융투자업	100.00%	-
KB희망파트너사모증권투자신탁제1호	한국	금융투자업	100.00%	-
대신포рте알파사모증권투자신탁 제30호	한국	금융투자업	100.00%	100.00%
대신포рте알파사모증권투자신탁 제31호	한국	금융투자업	100.00%	100.00%
대신포рте알파사모증권투자신탁 제32호	한국	금융투자업	100.00%	100.00%
대신포рте알파사모증권투자신탁 제33호	한국	금융투자업	100.00%	100.00%
대신포рте알파사모증권투자신탁 제36호	한국	금융투자업	100.00%	-
대신포рте알파사모증권투자신탁 제43호	한국	금융투자업	100.00%	-
대신포рте알파사모증권투자신탁 제44호	한국	금융투자업	100.00%	-
동부사모특별자산투자신탁 제16호	한국	금융투자업	99.96%	100.00%
미래에셋트라이엄프사모증권투자신탁38호	한국	금융투자업	100.00%	-
신한BNPP법인용사모증권투자신탁제42호	한국	금융투자업	100.00%	-
신한BNPP사모증권투자신탁V-12호	한국	금융투자업	100.00%	100.00%
피닉스블루DIP사모증권투자신탁4호	한국	금융투자업	100.00%	100.00%
하나랜드침사모부동산투자신탁 58호	한국	금융투자업	99.99%	-
한화사모증권투자신탁 86호	한국	금융투자업	100.00%	-
현대AVIATION사모특별자산투자신탁2호	한국	금융투자업	100.00%	100.00%
현대AVIATION사모특별자산투자신탁3호	한국	금융투자업	99.95%	-

(4) 연결대상 범위의 변동  
 당기 중 연결대상 범위의 변동은 다음과 같습니다.

회사명	사 유
KB스마트스텝업사모증권투자신탁3호	신규투자로 지배력을 보유함에 따라 연결대상에 포
KB스마트스텝업사모증권투자신탁4호	신규투자로 지배력을 보유함에 따라 연결대상에 포
KB희망파트너사모증권투자신탁제1호	신규투자로 지배력을 보유함에 따라 연결대상에 포
대신 포르테알파 사모 증권투자신탁 제36호	신규투자로 지배력을 보유함에 따라 연결대상에 포
대신 포르테알파 사모 증권투자신탁 제43호	신규투자로 지배력을 보유함에 따라 연결대상에 포
대신 포르테알파 사모 증권투자신탁 제44호	신규투자로 지배력을 보유함에 따라 연결대상에 포
미래에셋트라이엄프사모증권투자신탁38호	신규투자로 지배력을 보유함에 따라 연결대상에 포
신한BNPP법인용사모증권투자신탁제42호	신규투자로 지배력을 보유함에 따라 연결대상에 포
하나랜드칩사모부동산투자신탁제58호	신규투자로 지배력을 보유함에 따라 연결대상에 포
한화사모증권투자신탁 86호	신규투자로 지배력을 보유함에 따라 연결대상에 포
현대AVIATION 사모특별자산투자신탁3호	신규투자로 지배력을 보유함에 따라 연결대상에 포

(5) 연결대상 종속기업 및 구조화기업의 요약 재무정보

당기말과 전기말 현재 연결대상 종속기업 및 구조화기업의 요약재무정보는 다음과 같습니다.

<제57(당)기>

(단위:백만원)						
회사명	자산	부채	자본	수익	당기순손익	총포괄손익
Leading Insurance Services, Inc.	4,025	250	3,775	15,009	135	219
LIG손해보험 중국유한회사	141,156	100,236	40,920	36,682	986	1,633
PT. LIG Insurance Indonesia	44,095	31,936	12,159	12,193	43	260
(주)엘아이지투자증권	801,039	612,927	188,112	108,293	-722	3,730
(주)엘아이지자동차손해사정	18,663	10,332	8,331	91,083	-1,240	-1,240
(주)투모로플러스	2,443	2,662	-219	30,942	-222	-222
KB스마트스텝업사모증권투자신탁	20,156	354	19,802	1,597	-429	-429
KB스마트스텝업사모증권투자신탁	10,161	151	10,010	1,032	10	10
KB스마트스텝업사모증권투자신탁	10,146	102	10,044	81	44	44
KB희망파트너사모증권투자신탁	50,210	2	50,208	226	208	208
대신포르테알파사모증권투자신탁	10,300	90	10,210	1,699	10	10
대신포르테알파사모증권투자신탁	20,655	158	20,497	2,693	479	479
대신포르테알파사모증권투자신탁	10,217	82	10,135	1,040	149	149
대신포르테알파사모증권투자신탁	10,198	86	10,112	1,262	110	110
대신포르테알파사모증권투자신탁	10,552	215	10,337	728	337	337
대신포르테알파사모증권투자신탁	10,404	250	10,154	406	154	154
대신포르테알파사모증권투자신탁	10,219	255	9,964	281	-36	-36
동부사모특별자산투자신탁 제16	27,046	17	27,029	4,343	1,506	1,506
미래에셋트라이엄프사모증권투	50,201	3	50,198	231	198	198
신한BNPP법인용사모증권투자	50,217	2	50,215	224	215	215
신한BNPP사모증권투자신탁V-	19,872	499	19,373	1,640	-811	-811
피닉스블루DIP사모증권투자신탁	1,168	180	988	673	26	26
하나랜드칩사모부동산투자신탁	10,500	701	9,799	473	136	136
한화사모증권투자신탁 86호	50,224	3	50,221	231	221	221
현대AVIATION사모특별자산투	21,317	11	21,306	1,436	1,487	1,487
현대AVIATION사모특별자산투	21,248	40	21,208	2,154	643	643
합 계	1,436,432	761,544	674,888	316,652	3,637	9,037

<제56(전)기>

(단위:백만원)						
회사명	자산	부채	자본	수익	당기순손익	총포괄손익
Leading Insurance Services, Inc.	3,556	1	3,555	25,318	-208	-257
LIG손해보험 중국유한회사	146,937	107,650	39,287	117,950	399	884
PT. LIG Insurance Indonesia	41,272	33,783	7,489	31,587	-451	-2,615
(주)엘아이지투자증권	785,871	600,895	184,976	148,458	-3,268	-3,999
(주)엘아이지자동차손해사정	17,075	8,004	9,071	71,515	1,818	1,818
(주)투모로플러스	3,171	3,168	3	23,133	257	257
동부사모특별자산투자신탁 제16	28,465	88	28,377	2,471	689	689

Leading Insurance Services, Inc.	3,556	107,650	39,287	117,950	-208	-294
LIG손해보험 중개유한회사	146,937	33,783	7,489	31,587	-451	-2,615
PT. LIG Insurance Indonesia	41,272	33,783	7,489	31,587	-451	-2,615
(주)엘이지투자증권	785,871	600,895	184,976	148,458	-3,268	-3,999
(주)엘이지자동산손해사정	17,075	8,004	9,071	71,515	1,818	1,818
(주)투모로플러스	3,171	3,168	3	23,133	257	257
동부사모특별자산투자신탁 제16	28,465	88	28,377	2,471	689	689
대신포рте알파사모증권투자신탁	20,199	16	20,183	1,020	183	183
대신포рте알파사모증권투자신탁	10,026	7	10,019	395	19	19
대신포рте알파사모증권투자신탁	10,028	19	10,009	673	8	8
대신포рте알파사모증권투자신탁	10,085	12	10,073	640	73	73
KB스마트스텝업2호	20,240	10	20,230	565	230	230
신한BNPP사모증권투자신탁V-	10,185	2	10,183	186	183	183
피닉스블루DIP사모증권투자신탁	4,027	2	4,025	598	286	286
현대AVIATION사모특별자산투	21,185	5	21,180	79	-50	-50
합 계	1,132,322	753,662	378,660	424,588	168	-2,291

(6) 비지배지분

(단위:백만원)			
회사명	비지배지분에	누적 비지배	비지배지분
PT. LIG Insurance Indonesia	13	3,648	-
(주)엘이지투자증권	-127	32,740	-
동부사모특별자산투자신탁 제16	1	10	-
하나랜드칩사모부동산투자신탁	-	1	-
현대AVIATION사모특별자산투	-	10	-
합 계	-113	36,409	-

2. 재무제표의 작성기준

(1) 회계기준의 적용

연결실체는 주식회사의외부감사에관한법률 제13조 1항 1호에서 규정하고 있는 국제회계기준위원회의 국제회계기준을 채택하여 정한 회계처리기준인 한국채택국제회계기준에 따라 재무제표를 작성하였습니다.

(2) 측정기준

연결재무제표는 아래에서 열거하고 있는 재무상태표의 주요 항목을 제외하고는 역사적원가를 기준으로 작성되었습니다.

- 공정가치로 측정되는 파생상품
- 공정가치로 측정되는 당기손익인식금융자산 · 부채
- 공정가치로 측정되는 매도가능금융자산
- 확정급여채무의 현재가치에서 사외적립자산의 공정가치를 차감한 확정급여부채

(3) 기능통화와 표시통화

연결실체 내 개별기업의 재무제표는 각 개별기업의 영업활동이 이루어지는 주된 경제환경의 통화인 기능통화로 작성되고 있습니다. 연결실체의 연결재무제표는 보고기업인 지배기업의 기능통화 및 표시통화인 원화로 작성하여 보고하고 있습니다.

(4) 추정과 판단

한국채택국제회계기준에서는 재무제표를 작성함에 있어서 회계정책의 적용이나, 보고기간말 현재 자산, 부채 및 수익, 비용의 보고금액에 영향을 미치는 사항에 대하여경영진의 최선의 판단을 기준으로 한 추정치와 가정의 사용을 요구하고 있습니다. 보고기간말 현재 경영진의 최선의 판단을 기준으로 한 추정치와 가정이 실제 환경과 다를 경우 이러한 추정치와 실제 결과는 다를 수 있습니다.

추정치와 추정에 대한 기본 가정은 지속적으로 검토되고 있으며, 회계추정의 변경은 추정이 변경된 기간과 미래 영향을 받을 기간 동안 인식되고 있습니다.

연결재무제표에 인식된 금액에 유의한 영향을 미치는 회계정책의 적용과 관련된 주요한 경영진의 판단 및 다음 보고기간 이내에 중요한 조정이 발생할 수 있는 유의한 위험이 있는 가정과 추정의 불확실성에 대한 정보는 다음의 주석사항 등에 포함되어 있습니다.

- 주석 5 : 금융상품의 공정가치 측정
- 주석 12 : 대출채권 및 기타수취채권
- 주석 24 : 보험계약부채
- 주석 29 : 충당부채
- 주석 30 : 확정급여부채
- 주석 48 : 우발채무 및 약정사항

(5) 회계정책의 변경

아래에서 설명하고 있는 2014년 1월 1일부터 최초로 적용되는 제·개정 기준서의 적용을 제외하고 연결실체는 당기 및 비교 표시된 전기 재무제표에 동일한 회계정책을 적용하고 있습니다.

1) 기업회계기준서 제1032호 '금융상품:표시' 개정

2014년 1월 1일 이후 개시하는 회계연도부터 연결실체는 기업회계기준서 제1032호 '금융상품:표시'의 개정사항을 적용하고 있습니다. 동 기준서는 연결실체가 인식한 자산과 부채에 대해 법적으로 집행가능한 상계권리를 현재 보유하고 있고, 순액으로 결제하거나 자산을 실현하는 동시에 부채를 결제할 의도를 가지고 있는 경우에만 금융자산과 금융부채를 상계하고 재무상태표에 순액으로 표시하도록 요구하고 있습니다. 동 개정사항 적용으로 인하여 당기 재무제표에 미치는 영향은 유의적이지 않습니다.

2) 기업회계기준서 제2121호 '부담금' 제정

2014년 1월 1일 이후 개시하는 회계연도부터 연결실체는 기업회계기준해석서 제2121호'부담금'의 제정사항을 적용하고 있습니다. 동 기준서는 부담금부채를 인식하게 하는 의무발생사건을 법규에 명시된 부담금납부를 유발하는 활동으로 정의하였습니다. 의무발생사건이 일정 기간에 걸쳐 발생한다면 부담금부채를 점진적으로 인식하고, 최소 활동 임계치에 이르는 것이 의무발생사건이라면 대응하는 부채는 그러한 최소 활동 임계치에 이르렀을 때 인식합니다. 한편, 부담금을 선납하였으나 그 부담금을 납부해야 하는 현재의무가 없다면 자산을 인식합니다. 동 기준서의 적용으로 인하여 당기 재무제표에 미치는 영향은 유의적이지 않습니다.

(6) 사업연도의 변경

전기 중 연결실체는 '보험업법시행령' 제61조에 따라 결산일을 매년 3월 31일에서 12월 31일로 변경하였습니다. 이로 인하여 비교 표시된 전기의 회계연도는 2013년 4월 1일부터 2013년 12월 31일까지 9개월간입니다.

(7) 재무제표의 발행승인일

연결실체의 재무제표는 2015년 3월 4일자 이사회에서 승인되었으며, 2015년 3월 20일자 주주총회에서 최종 승인될 예정입니다.

3. 유의적인 회계정책

연결실체가 채택하고 있는 유의적인 회계정책은 다음과 같습니다.

(1) 연결

- 1) 종속기업



종속기업은 연결실체에 의해 지배되는 기업입니다. 연결실체는 피투자기업에 대한 관여로 변동이익에 노출되거나 변동이익에 대한 권리가 있고 피투자기업에 대하여 자신의 힘으로 그러한 이익에 영향을 미치는 능력이 있을 때 피투자기업을 지배합니다. 종속기업의 재무제표는 지배기업이 종속기업에 대한 지배력을 획득하는 날부터 지배력을 상실할 때까지 연결재무제표에 포함됩니다.

연결실체는 다수의 구조화기업을 설립하거나 투자하고 있습니다. 구조화기업이 설립된 약정의 조건을 고려할 때, 연결실체는 구조화기업의 영업에 따른 손익을 실질적으로 모두 연계되고 이러한 손익에 가장 유의적으로 영향을 미칠 수 있는 연결구조화기업의 활동을 지시할 수 있는 능력을 보유하고 있다고 판단되는 경우에는 연결대상에 포함하고 있습니다. 구조화기업에 대한 소유지분은 연결실체의 부채로 표시되기 때문에 구조화기업에 대한 비지배지분은 없습니다.

연결실체를 구성하는 기업이 유사한 상황에서 발생한 동일한 거래와 사건에 대하여 연결재무제표에서 채택한 회계정책과 다른 회계정책을 사용한 경우에는 그 재무제표를 적절히 수정하여 연결재무제표를 작성하고 있습니다.

2) 내부거래제거

연결실체 내의 거래, 이와 관련된 잔액, 수익과 비용, 미실현손익은 연결재무제표 작성시 모두 제거하고 있습니다. 한편, 연결실체는 지분법피투자기업과의 거래에서 발생한 미실현이익 중 연결실체의 몫은 제거하고 있으며, 미실현손실은 자산손상의 증거가 없다면 미실현이익과 동일한 방식으로 제거하고 있습니다.

3) 비지배지분

비지배지분은 취득일에 피취득자의 식별가능한 순자산에 대해 인식한 금액 중 현재의 지분상품의 비례적 몫으로 측정하고 있습니다. 지배력을 상실하지 않는 종속기업에 대한 지배기업의 소유지분 변동은 자본거래로 회계처리하고 있습니다.

종속기업의 지분 중 지배기업에게 귀속되지 않는 비지배지분은 지배기업의 소유주 지분과는 구분하여 표시하고 있습니다. 당기순이익과 기타포괄손익의 각 구성요소는 지배기업의 소유주와 비지배지분에 귀속되며, 비지배지분이 부(-)의 잔액이 되더라도 총포괄손익은 지배기업의 소유주와 비지배지분에 귀속시키고 있습니다.

4) 지배력의 상실

지배기업이 종속기업에 대한 지배력을 상실한다면, 연결재무상태표에서 종전의 종속기업에 대한 자산과 부채를 제거하고 종전의 지배지분에 귀속되는 지배력 상실 관련 손익을 인식합니다. 종속기업에 대한 잔존 투자는 지배력을 상실한 때의 공정가치로 인식합니다.

(2) 관계기업

관계기업은 연결실체가 재무정책 및 영업정책에 대한 유의적인 영향력을 보유하고 있으나, 지배하거나 공동지배하지 않는 기업입니다. 일반적으로 연결실체가 피투자기업 의결권의 20%에서 50%를 소유하고 있다면 유의적인 영향력이 있는 것으로 판단하고 있습니다.

관계기업에 대한 투자지분은 최초에 거래원가를 포함하여 원가로 인식하고, 취득 후에는 지분법을 사용하여 회계처리하고 있습니다. 즉, 취득일 이후에 발생한 피투자자의 당기순이익 및 기타포괄손익 중 연결실체의 지분에 해당하는 금액을 장부금액에 가감하고, 피투자자에게 받은 분배액은 투자지분 장부금액에서 차감하고 있습니다.

관계기업이 유사한 상황에서 발생한 동일한 거래와 사건에 대하여 다른 회계정책을 사용한 경우에는 관계기업의 재무제표를 적절히 조정하고 있습니다.

투자지분의 장부금액이 영("0")으로 감소된 이후 추가 손실분에 대하여 법적의무 또는 의제의무가 있거나 피투자자를 대신하여 지불하여야 하는 경우를 제외하고는 손실을 인식하지 않고 있습니다.

(3) 영업부문

연결실체는 부문에 배분될 자원에 대한 의사결정을 하고 부문의 성과를 평가하기 위하여 최고 영업의사결정자가 주기적으로 검토하는 내부보고 자료에 기초하여 부문을구분하고 있습니다. 최고경영자에게 보고되는 부문정보는 부문에 직접 귀속되는 항목과 합리적으로 배분할 수 있는 항목을 포함합니다. 배분되지 않은 항목은 주로 본사 건물과 같은 공통자산, 본사 관련 비용 및 법인세 자산과 부채입니다. 최고 영업의사결정자는 영업부문에 배부될 자원과 영업부문의 성과를 평가하는데 책임이 있으며전략적 의사결정을 수행합니다.

(4) 외화

1) 외화거래

연결실체를 구성하는 개별기업들의 재무제표 작성에 있어서 그 기업의 기능통화 외의 통화(외화)로 이루어진 거래는 거래일의 환율을 적용하여 기록하고 있습니다. 매 보고기간말에 화폐성 외화항목은 보고기간말의 마감환율로 환산하고 있습니다. 공정가치로 측정하는 비화폐성 외화항목은 공정가치가 결정된 날의 환율로 환산하고, 역사적원가로 측정하는 비화폐성 외화항목은 거래일의 환율로 환산하고 있습니다.

화폐성항목의 결제시점에 생기는 외환차이와 해외사업장순투자 환산차이 또는 현금흐름위험회피로 지정된 금융부채에서 발생한 환산차이를 제외한 화폐성항목의 환산으로 인해 발생한 외환차이는 모두 당기손익으로 인식하고 있습니다. 비화폐성항목에서 발생한 손익을 기타포괄손익으로 인식하는 경우에는 그 손익에 포함된 환율변동효과도 기타포괄손익으로 인식하고, 당기손익으로 인식하는 경우에는 환율변동효과도 당기손익으로 인식하고 있습니다.

2) 해외사업장

해외사업장의 기능통화가 연결실체의 표시통화와 다른 경우에는 경영성과와 재무상태를 다음의 방법으로 표시통화로 환산하고 있습니다. 해외사업장의 기능통화가 초인플레이션 경제의 통화가 아닌 경우 재무상태표(비교표시하는 재무상태표 포함)의 자산과 부채는 해당 보고기간말의 마감환율로 환산하고, 포괄손익계산서(비교표시하는 포괄손익계산서 포함)의 수익과 비용은 해당기간의 평균환율로 환산하고, 환산에서 생기는 외환차이는 기타포괄손익으로 인식합니다.

해외사업장의 취득으로 생기는 영업권과 자산·부채의 장부금액에 대한 공정가치 조정액은 해외사업장의 자산·부채로 보아 해외사업장의 기능통화로 표시하고, 해외사업장의 다른 자산·부채와 함께 마감환율을 적용하여 원화로 환산하고 있습니다.

해외사업장을 처분하는 경우에는 기타포괄손익과 별도의 자본항목으로 인식한 해외사업장 관련 외환차이누계액은 해외사업장의 처분손익을 인식하는 시점에 자본에서 당기손익으로 재분류합니다. 해외사업장을 포함한 종속기업을 일부 처분 시 기타포괄손익에 인식된 외환차이누계액 중 비례적 지분을 그 해외사업장의 비지배지분으로 재귀속시키며, 이 외의 경우에는 해외사업장을 일부 처분한 때에 기타포괄손익에 인식된 외환차이누계액 중 비례적 지분만을 당기손익으로 재분류합니다.

(5) 현금및현금성자산

연결실체는 취득일로부터 만기일이 3개월 이내인 투자자산을 현금및현금성자산으로 분류하고 있습니다. 지분상품은 현금성자산에서 제외되나, 상환일이 정해져 있고 취득일로부터 상환일까지의 기간이 단기인 우선주와 같이 실질적인 현금성자산인 경우에는 현금성자산에 포함하고 있습니다.

(6) 비파생금융자산

연결실체는 비파생금융자산을 당기손익인식금융자산, 만기보유금융자산, 대출채권 및 기타수취채권, 매도가능금융자산의 네가지 범주로 구분하고 계약의 당사자가 되는 때에 재무상태표에 인식하고 있습니다. 또한, 정형화된 매입이나 매도거래(즉, 관련 시장의 규정이나 관행에 의하여 일반적으로 설정된 기간 내에 당해 금융상품을 인도하는 계약조건에 따라 금융자산을 매입하거나 매도하는 경우)의 경우에는 매매일에 인식하고 있습니다.

비파생금융자산은 최초 인식시점에 공정가치로 측정하며, 당기손익인식금융자산이 아닌 경우 금융자산의 취득(발행)과 직접 관련되는 거래원가는 최초 인식시점에 공정가치에 가산하고 있습니다.

1) 당기손익인식금융자산

연결실체는 단기매매금융자산이나 최초 인식시점에 당기손익인식금융자산으로 지정한 금융자산을 당기손익인식금융자산으로 분류하고 있습니다. 당기손익인식금융자산은 최초인식 후 공정가치로 측정하며, 공정가치의 변동은 당기손익으로 인식하고 있습니다. 한편, 최초 인식시점에 취득과 관련하여 발생한 거래비용은 발생 즉시 당기손익으로 인식하고 있습니다.

## 2) 만기보유금융자산

만기가 고정되어 있고 지급금액이 확정되었거나 결정 가능한 비파생금융자산으로 연결실체가 만기까지 보유할 적극적인 의도와 능력이 있는 경우 만기보유금융자산으로 분류하고 있습니다. 최초 인식 후에는 유효이자율법을 사용한 상각후원가로 측정하고 있습니다.

## 3) 대출채권 및 기타수취채권

지급금액이 확정되었거나 결정 가능하고, 활성시장에서 거래가격이 공시되지 않는 비파생금융자산은 대출채권 및 기타수취채권으로 분류하고 있습니다. 최초 인식 후에는 유효이자율법을 사용한 상각후원가로 측정하고 있습니다.

## 4) 매도가능금융자산

매도가능항목으로 지정되거나 당기손익인식금융자산, 만기보유금융자산, 또는 대출채권 및 수취채권으로 분류되지 않은 비파생금융자산은 매도가능금융자산으로 분류하고 있습니다. 최초 인식 후에는 공정가치로 측정하며 공정가치의 변동은 기타포괄손익으로 인식하고 있습니다. 다만, 활성시장에서 공시되는 시장가격이 없고 공정가치를 신뢰성 있게 측정할 수 없는 지분상품 등은 원가로 측정하고 있습니다.

## 5) 금융자산의 제거

금융자산의 현금흐름에 대한 계약상 권리가 소멸하거나, 금융자산의 현금흐름에 대한 권리를 양도하고 금융자산의 소유에 따른 위험과 보상의 대부분을 이전할 때 금융자산을 제거하고 있습니다. 만약, 금융자산의 소유에 따른 위험과 보상의 대부분을 보유하지도 않고 이전하지도 아니한 경우, 연결실체가 금융자산을 통제하고 있지도 않다면 금융자산을 제거하고, 금융자산을 계속 통제하고 있다면 그 양도자산에 대하여 지속적으로 관여하는 정도까지 계속하여 인식하고, 관련부채를 함께 인식하고 있습니다. 만약, 금융자산의 현금흐름에 대한 권리를 양도하였으나 금융자산의 소유에 따른 위험과 보상을 대부분을 연결실체가 보유하고 있는 경우에는 당해 금융자산을 계속 인식하고, 수취한 매각금액은 부채로 인식하고 있습니다.

## 6) 금융자산과 금융부채의 상계

금융자산과 금융부채는 연결실체가 자산과 부채를 상계할 수 있는 법적인 권리가 있고 순액으로 결제하거나, 자산을 실현하는 동시에 부채를 결제할 의도가 있는 경우에만 상계하고 있습니다.

## (7) 금융자산의 손상

연결실체는 당기손익인식금융자산을 제외한 금융자산의 손상발생에 대한 객관적인 증거가 있는지를 매 보고기간말에 평가하고 있습니다. 최초 인식 이후에 발생한하나 또는 그 이상의 사건의 결과로 금융자산의 추정미래현금흐름에 영향을 받았을 경우 금융자산이 손상되었다고 판단하고 있습니다. 그러나 미래 사건의 결과로 예상되는 손상차손은 인식하지 아니합니다.

금융자산이 손상되었다는 객관적인 증거에는 다음과 같은 손상사건이 포함됩니다.

- 금융자산의 발행자나 지급의무자의 유의적인 재무적 어려움
- 이자지급이나 원금상환의 불이행이나 지연과 같은 계약 위반
- 차입자의 재무적 어려움에 관련된 경제적 또는 법률적 이유로 인한 당초 차입조건의 불가피한 완화
- 차입자의 파산이나 기타 재무구조조정의 가능성이 높은 상태가 됨

- 재무적 어려움으로 당해 금융자산에 대한 활성시장의 소멸
- 금융자산의 집합에 포함된 개별 금융자산의 추정미래현금흐름의 감소를 식별할 수 는 없지만, 최초 인식 후 당해 금융자산 집합의 추정미래현금흐름에 측정가능한 감소가 있다는 것을 시사하는 관측가능한 자료가 있는 경우

상기 예시 이외에 매도가능금융자산으로 분류된 지분상품의 공정가치가 취득원가 이하로 유의적으로 또는 지속적으로 하락하는 경우는 손상이 발생하였다는 객관적인 증거에 해당합니다. 이에 따라 연결실체는 취득원가 대비 30% 이상 공정가치의 하락을 '유의적인 하락'으로 시장성있는 지분상품의 시장가격이 취득원가 이하로 하락한 상태가 6개월 이상 지속되는 경우를 '지속적인 하락'으로 간주하고 있습니다

손상발생의 객관적인 증거가 있는 경우 금융자산 범주별로 다음과 같이 손상차손을 측정하여 당기손익으로 인식합니다.

1) 대출채권 및 기타수취채권

상각후원가로 측정되는 대출채권 및 기타수취채권의 손상차손은 당해 자산의 장부금액과 최초의 유효이자율로 할인한 추정미래현금흐름(아직 발생하지 아니한 미래의 대손은 제외)의 현재가치의 차이로 측정합니다. 이를 위하여 연결실체는 개별적으로 유의적인 금융자산에 대해 우선적으로 손상발생의 객관적인 증거가 있는지를 개별적으로 검토합니다. 개별적으로 유의적이지 않은 금융자산의 경우 개별적으로 또는 집합적으로 검토합니다. 개별적인 검토결과 손상발생의 객관적인 증거가 없다면, 그 금융자산은 유사한 신용위험의 특성을 가진 금융자산의 집합에 포함하여 집합적으로 손상여부를 검토합니다. 개별적으로 손상검토를 하여 손상차손을 인식하거나 기존 손상차손을 계속 인식하는 경우, 해당 자산은 집합적인 손상검토에 포함하지 아니합니다.

① 개별평가 대손충당금

개별평가 대손충당금은 평가대상 채권으로부터 회수될 것으로 기대되는 현금흐름의 현재가치에 대한 경영진의 최선의 추정에 근거합니다. 이러한 현금흐름을 추정할 때, 연결실체는 관련 상대방의 영업현금흐름 등의 재무적인 상황과 관련 담보물의 순실현가능가치 등 모든 이용가능한 정보를 이용하여 판단합니다.

② 집합평가 대손충당금

집합평가 대손충당금은 포트폴리오에 내재된 발생손실을 측정하기 위하여 과거 경험손실률에 근거한 추정모형을 이용합니다. 동 모형은 상품 및 차주의 유형, 신용등급, 포트폴리오 크기, 손상발현기간, 회수기간 등 다양한 요인을 고려하여 각 자산(또는 자산집합)의 발생부도율(PD: Probability of Incurred Default)과 담보 및 여신과목별명목회수율, 부도시 발생손실률(LGD: Loss Given Default)을 적용합니다. 또한, 내재된 손실의 측정을 모형화하고 과거의 경험과 현재의 상황에 기초한 입력변수를 결정하기 위해서 일정한 가정을 적용합니다. 동 모형의 방법론과 가정은 대손충당금 추정치와 실제 손실과의 차이를 감소시키기 위하여 정기적으로 검토됩니다.

손상차손은 대손충당금계정을 사용하여 차감하고, 동 금융자산이 회수 불가능하다고 판단되는 경우 대손충당금에서 상각합니다. 기존에 대손상각하였던 대출채권 및 기타수취채권이 후속적으로 회수된 경우 대손충당금을 증가시키며, 대손충당금의 변동은 당기손익으로 인식합니다.

2) 매도가능금융자산

공정가치 감소액을 기타포괄손익으로 인식하는 매도가능금융자산에 대하여 손상발생의 객관적인 증거가 있는 경우, 취득원가와 현재 공정가치의 차이를 기타포괄손익으로 인식한 누적손실 중 이전 기간에 이미 당기손익으로 인식한 손상차손을 차감한 금액을 기타포괄손익에서 당기손익으로 재분류하고 있습니다. 매도가능지분상품에 대하여 당기손익으로 인식한 손상차손은 당기손익으로 환입하지 아니합니다. 한편, 후속기간에 매도가능채무상품의 공정가치가 증가하고 그 증가가 손상차손을 인식한 후에 발생한 사건과 객관적으로 관련된 경우에는 환입하여 당기손익으로 인식하고 있습니다.

3) 만기보유금융자산

상각후원가로 측정되는 만기보유금융자산은 장부금액과 최초 유효이자율로 할인한 추정미래현금흐름의 현재가치의 차이로 손상차손을 측정합니다. 만기보유금융자산의 손상차손은 장부금액에서 직접 차감합니다. 후속기간 중 손상차손의 금액이 감소하고, 그 감소가 손상을 인식한 후에 발생한 사건과 객관적으로 관련된 경우에는 이미 인식한 손상차손은 회복 후 장부금액이 당초 손상을 인식하지 않았다면 회복일 현재 인식하였을 상각후원가를 초과하지 않는 한도 내에서 당기손익으로 환입합니다.

(8) 파생금융상품

파생상품은 최초 인식시 계약일의 공정가치로 측정하며, 후속적으로 매 보고기간말의 공정가치로 측정하고 있습니다. 파생상품의 공정가치 변동으로 인한 평가손익은 각각 아래와 같이 인식하고 있습니다.

1) 위험회피회계

연결실체는 이자율위험과 환율위험을 회피하기 위하여 통화선도, 통화스왑 등의 파생금융상품계약을 체결하고 있습니다. 회피대상 위험으로 인한 자산 또는 부채, 확정계약의 공정가치의 변동(공정가치위험회피), 발생가능성이 매우 높은 예상거래 또는 확정거래의 환율변동위험(현금흐름위험회피)을 회피하기 위하여 일부 파생상품을 위험회피수단으로 지정하고 있습니다.

연결실체는 위험회피관계의 개시시점에 위험회피관계, 위험관리목적과 위험회피전략을 공식적으로 지정하고 문서화를 수행하고 있습니다. 또한 이 문서에는 위험회피수단, 위험회피대상항목 및 위험회피관계의 개시시점과 그 후속기간에 회피대상위험으로 인한 위험회피대상항목의 공정가치 또는 현금흐름의 변동을 위험회피수단이 상쇄하는 효과를 평가하는 방법 등을 포함하고 있습니다.

① 공정가치위험회피

위험회피수단으로 지정되고, 공정가치위험회피회계의 적용요건을 충족한 파생상품의 공정가치 변동은 당기손익으로 인식하고 있으며, 회피대상위험으로 인한 위험회피대상항목의 공정가치변동도 당기손익으로 인식하고 있습니다. 위험회피수단의 공정가치변동과 회피대상위험으로 인한 위험회피대상항목의 공정가치변동은 위험회피대상항목과 관련된 포괄손익계산서의 같은 항목에 인식됩니다. 공정가치위험회피회계는 연결실체가 더 이상 위험회피관계를 지정하지 않거나 위험회피수단이 소멸, 매각, 청산 또는 행사되거나 공정가치 위험회피회계의 적용요건을 더 이상 충족하지 않을 경우 중단됩니다. 회피대상위험으로 인한 위험회피대상항목의 장부금액조정액은 위험회피회계가 중단된 날부터 상각하여 당기손익으로 인식하고 있습니다.

② 현금흐름위험회피

위험회피수단으로 지정되고 현금흐름위험회피회계의 적용요건을 충족한 파생상품의 공정가치변동분 중 위험회피에 효과적인 부분은 자본으로 처리하며, 위험회피에 비효과적인 부분은 당기손익으로 인식하고 있습니다. 현금흐름위험회피회계는 연결실체가 더 이상 위험회피관계를 지정하지 않거나 위험회피수단이 소멸, 매각, 청산, 행사되거나, 현금흐름위험회피회계의 적용요건을 더 이상 충족하지 않을 경우 중단됩니다. 현금흐름위험회피회계의 중단시점에서 자본으로 인식한 파생상품의 누적평가손익은 향후 예상거래가 발생하는 보고기간에 걸쳐 당기손익으로 인식하고 있습니다. 다만, 예상거래가 더 이상 발생하지 않을 것이라 예상되는 경우에는 자본으로 인식한 파생상품의 누적평가손익은 즉시 당기손익으로 인식합니다.

2) 내재파생상품

내재파생상품은 주계약의 경제적 특성 및 위험도와 밀접한 관련성이 없고 내재파생상품과 동일한 조건의 별도의 상품이 파생상품의 정의를 충족하는 경우, 복합금융상품이 당기손익인식항목으로 지정되지 않았다면 내재파생상품을 주계약과 분리하여 별도로 회계처리하고 있습니다. 주계약과 분리한 내재파생상품의 공정가치 변동은 당기손익으로 인식하고 있습니다.

3) 기타 파생상품

위험회피수단으로 지정되어 위험회피에 효과적인 파생상품을 제외한 모든 파생상품은 공정가치로 측정하며, 공정가치 변동으로 인한 평가손익은 당기손익으로 인식하고 있습니다.

(9) 유형자산

유형자산은 최초에 원가로 측정하여 인식하고 있습니다. 유형자산의 원가에는 경영진이 의도하는 방식으로 자산을 가동하는데 필요한 장소와 상태에 이르게 하는데 직접 관련되는 원가 및 자산을 해체, 제거하거나 부지를 복구하는데 소요될 것으로 추정되는 원가가 포함됩니다.

유형자산은 최초 인식 후에는 원가에서 감가상각누계액과 손상차손누계액을 차감한 금액을 장부금액으로 하고 있습니다.

유형자산의 일부를 대체할 때 발생하는 원가는 해당 자산으로부터 발생하는 미래경제적효익이 연결실체에 유입될 가능성이 높으며 그 원가를 신뢰성 있게 측정할 수 있는 경우에 자산의 장부금액에 포함하거나 적절한 경우 별도의 자산으로 인식하고 있습니다. 이 때 대체된 부분의 장부금액은 제거하고 있습니다. 그 외의 일상적인 수선·유지와 관련하여 발생하는 원가는 발생 시점에 당기손익으로 인식하고 있습니다.

유형자산 중 토지는 감가상각을 하지 않으며, 그 외 유형자산은 자산의 취득원가에서잔존가치를 차감한 금액에 대하여 아래에 제시된 경제적 내용연수에 걸쳐 해당 자산에 내재되어 있는 미래경제적효익의 예상 소비형태를 가장 잘 반영한 정액법으로 상각하고 있습니다.

구 분	내용연수
건물	20~40년
기타 유형자	5~15년

유형자산의 제거로 인하여 발생하는 손익은 순매각금액과 장부금액의 차이로 결정되고 기타수익 및 기타비용으로 인식합니다. 재평가된 자산을 매각하는 경우, 관련된 재평가잉여금은 이익잉여금으로 대체하고 있습니다.

연결실체는 매 보고기간말에 자산의 잔존가치와 내용연수 및 감가상각방법을 재검토하고 재검토 결과 이를 변경하는 것이 적절하다고 판단되는 경우 회계추정의 변경으로 처리하고 있습니다.

(10) 무형자산

무형자산은 최초 인식할 때 원가로 측정하며, 최초 인식 후에 원가에서 상각누계액과손상차손누계액을 차감한 금액을 장부금액으로 인식하고 있습니다. 무형자산은 사용가능한 시점부터 잔존가치를 영("0")으로 하여 5년의 내용연수동안 정액법으로 상각하고 있습니다. 다만, 일부 무형자산에 대해서는 이를 이용할 수 있을 것으로 기대되는 기간에 대하여 예측가능한 제한이 없으므로 당해 무형자산의 내용연수가 비한정인 것으로 평가하고 상각하지 아니하고 있습니다.

내용연수가 유한한 무형자산의 상각기간과 상각방법은 매 회계연도 말에 재검토하고내용연수가 비한정인 무형자산에 대해서는 그 자산의 내용연수가 비한정이라는 평가가 계속하여 정당한 지를 매 보고기간에 재검토하며, 이를 변경하는 것이 적절하다고 판단되는 경우 회계추정의 변경으로 처리하고 있습니다.



연구 또는 내부프로젝트의 연구단계에 대한 지출은 발생시점에 비용으로 인식하고 있습니다. 개발단계의 지출은 자산을 완성할 수 있는 기술적 실현가능성, 자산을 완성하여 사용하거나 판매하려는 기업의 의도와 능력 및 필요한 자원의 입수가능성, 무형자산의 미래경제적효익을 모두 제시할 수 있고, 관련 지출을 신뢰성 있게 측정할 수 있는 경우에 무형자산으로 인식하고 있으며, 기타 개발관련 지출은 발생시점에 비용으로 인식하고 있습니다.

후속지출은 관련되는 특정자산에 속하는 미래경제적효익이 증가하는 경우에만 자본화하며, 내부적으로 창출한 영업권 및 상표명 등을 포함한 다른 지출들은 발생 즉시 비용화하고 있습니다.

(11) 정부보조금

정부보조금은 연결실체가 정부보조금에 부수되는 조건을 준수하고 그 보조금을 수취하는 것에 대해 합리적인 확신이 있을 경우에만 인식하고 있습니다. 연결실체는 비유동자산을 취득 또는 건설하는데 사용해야 한다는 기본조건이 부과된 정부보조금을 수령하고 있으며, 해당 자산의 장부금액을 계산할 때, 정부보조금을 차감하고 감가상각자산의 내용연수에 걸쳐 당기손익으로 인식하고 있습니다.

(12) 투자부동산

임대수익이나 시세차익을 얻기 위하여 보유하는 부동산은 투자부동산으로 분류하고 있습니다. 투자부동산은 최초 인식시점에 거래원가를 포함하여 원가로 측정하고, 원가모형을 적용하고 있으며, 최초 인식 후에는 취득원가에서 감가상각누계액 및 손상차손누계액을 차감하여 측정하고 있습니다.

후속원가는 자산으로부터 발생하는 미래 경제적 효익이 유입될 가능성이 높으며, 그 원가를 신뢰성 있게 측정할 수 있는 경우에 한하여 자산의 장부금액에 포함하거나 적절한 경우 별도의 자산으로 인식하고 있으며, 후속지출에 의해 대체된 부분의 장부금액은 제거하고 있습니다. 한편, 일상적인 수선·유지와 관련하여 발생하는 원가는 발생시점에 당기손익으로 인식하고 있습니다.

투자부동산 중 토지는 감가상각을 하지 않으며, 건물은 자산의 취득원가에서 잔존가치를 차감한 금액에 대하여 20~40년의 경제적 내용연수에 걸쳐 해당 자산에 내재되어 있는 미래경제적효익의 예상 소비 형태를 가장 잘 반영한 정액법으로 상각하고 있습니다.

투자부동산의 감가상각방법, 잔존가치 및 내용연수는 매 보고기간말에 재검토하고 이를 변경하는 것이 적절하다고 판단되는 경우 회계추정의 변경으로 회계처리하고 있습니다.

(13) 비금융자산의 손상

종업원급여에서 발생한 자산, 이연법인세자산, 신계약비 및 매각예정으로 분류되는 비유동자산을 제외한 모든 비금융자산에 대해서는 매 보고기간말마다 자산손상을 시사하는 징후가 있는지를 검토하며, 만약 그러한 징후가 있다면 당해 자산의 회수가능액을 추정하고 있습니다. 단, 사업결합으로 취득한 영업권 및 내용연수가 비한정인 무형자산, 아직 사용할 수 없는 무형자산에 대해서는 자산손상을 시사하는 징후와 관계없이 매년 회수가능액과 장부금액을 비교하여 손상검사를 하고 있습니다.

회수가능액은 개별 자산별로, 또는 개별 자산의 회수가능액을 추정할 수 없다면 그 자산이 속하는 현금창출단위별로 회수가능액을 추정하고 있습니다. 회수가능액은 사용가치와 순공정가치 중 큰 금액으로 결정하고 있습니다. 사용가치는 자산이나 현금창출단위에서 창출될 것으로 기대되는 미래현금흐름을 화폐의 시간가치 및 미래현금흐름을 추정할 때 조정되지 아니한 자산의 특유위험에 대한 현행 시장의 평가를 반영한 세전할인율로 할인하여 추정합니다.

자산이나 현금창출단위의 회수가능액이 장부금액에 미달하는 경우 자산의 장부금액을 감소시키며 즉시 당기손익으로 인식하고 있습니다.

(14) 매각예정자산

비유동자산 또는 처분자산집단의 장부금액이 계속 사용이 아닌 매각거래를 통하여 주로 회수될 것으로 예상된다면 이를 매각예정자산으로 분류하고 있습니다. 이러한 조건은 당해 자산(또는 처분자산집단)이 현재의 상태로 즉시 매각가능하여야 하며 매각될 가능성이 매우 높을 때에만 충족된 것으로 간주하고 있습니다. 자산(또는 처분자산집단)을 매각예정으로 최초 분류하기 직전에 해당 자산(또는 자산과 부채)의 장부금액과 순공정가치 중 작은 금액으로 측정하고 있습니다. 최초 분류시 손상이 인식된 자산의 순공정가치가 하락하면 손상차손을 즉시 당기손익으로 인식하고, 순공정가치가 증가하면 과거에 인식하였던 손상차손누계액을 한도로 하여 당기손익으로 인식하고 있습니다.

비유동자산이 매각예정으로 분류되거나 매각예정으로 분류된 처분자산집단의 일부인 경우에는 그 자산은 상각하지 아니하고

(15) 비과생금융부채

연결실체는 계약상 내용의 실질과 금융부채의 정의에 따라 금융부채를 당기손익인식금융부채와 기타금융부채로 분류하고 계약의 당사자가 되는 때에 재무상태표에 인식하고 있습니다.

1) 당기손익인식금융부채

당기손익인식금융부채는 단기매매금융부채나 최초 인식시점에 당기손익인식금융부채로 지정한 금융부채를 포함하고 있습니다. 당기손익인식금융부채는 최초 인식 후 공정가치로 측정하며, 공정가치의 변동은 당기손익으로 인식하고 있습니다. 한편, 최초 인식시점에 취득과 관련하여 발생한 거래비용은 발생 즉시 당기손익으로 인식하고 있습니다.

2) 기타금융부채

당기손익인식금융부채로 분류되지 않은 비파생금융부채는 기타금융부채로 분류하고 있습니다. 기타금융부채는 최초 인식시 발행과 직접 관련되는 거래원가를 차감한 공정가치로 측정하고 있습니다. 후속적으로 기타금융부채는 유효이자율법을 사용하여 상각후원가로 측정되며, 이자비용은 유효이자율법을 사용하여 인식합니다.

금융부채는 소멸한 경우 즉, 계약상 의무가 이행, 취소 또는 만료된 경우에만 재무상태표에서 제거하고 있습니다.

(16) 납입자본

1) 지분상품

보통주는 자본으로 분류하며 자본거래에 직접 관련되어 발생하는 증분원가는 세금효과를 반영한 순액으로 자본에서 차감하고 있습니다.

2) 자기주식

연결실체가 자기지분상품을 재취득하는 경우에 이러한 지분상품은 자본에서 직접 차감하고 있습니다. 자기지분상품을 매입 또는 매도하거나 발행 또는 소각하는 경우의 손익은 당기손익으로 인식하지 않습니다. 지배회사 또는 연결실체 내의 다른 기업이 자기주식을 취득하여 보유하는 경우 지급하거나 수취한 대가는 자본에서 직접 인식하고 있습니다.

(17) 종업원급여

1) 단기종업원급여

종업원이 관련 근무용역을 제공한 보고기간말부터 12개월 이내에 결제될 단기종업원급여는 근무용역과 교환하여 지급이 예상되는 금액을 근무용역이 제공된 때에 당기손익으로 인식하고 있습니다. 단기종업원급여는 할인하지 않은 금액으로 측정하고 있습니다. 종업원의 과거 근무용역의 결과 연결실체가 지급해야 할 법적의무 또는 의제의무가 있고, 그 채무금액을 신뢰성있게 추정할 수 있다면 이익분배금 및 상여금으로 지급이 예상되는 금액을 부채로 인식하고 있습니다.

2) 기타장기종업원급여

종업원이 관련 근무용역을 제공한 보고기간말부터 12개월 이내에 지급되지 않을 기타장기종업원급여는 당기와 과거기간에 제공한 근무용역의 대가로 획득한 미래의 급여액을 현재가치로 할인하고, 관련 채무를 직접 결제하는 데 사용할 수 있는 사외적립자산의 공정가치를 차감하여 부채로 인식하고 있습니다. 부채는 관련 급여의 만기와 유사한 만기를 가지는 우량회사채의 이자율을 사용하여 추정 미래현금흐름을 할인한 후 결정되고 있습니다. 보험수리적 가정의 변동과 경험적 조정에서 발생하는 손익은 발생한 기간에 전액 당기손익으로 인식하고 있습니다.

3) 퇴직급여: 확정기여제도

확정기여제도와 관련하여 일정기간 종업원이 근무용역을 제공하였을 때에는 그 근무용역과 교환하여 확정기여제도에 납부해야 할 기여금에 대하여 자산의 원가에 포함하는 경우를 제외하고는 당기손익으로 인식하고 있습니다. 납부해야 할 기여금은 이미 납부한 기여금을 차감한 후 부채로 인식하고 있습니다. 또한 이미 납부한 기여금이 보고기간말 이전에 제공된 근무용역에 대해 납부하여야 하는 기여금을 초과하는 경우에는 초과 기여금 때문에 미래 지급액이 감소하거나 현금이 환급되는 만큼을 자산으로 인식하고 있습니다.

4) 퇴직급여: 확정급여제도

보고기간말 현재 확정급여제도와 관련된 확정급여부채는 확정급여채무의 현재가치에서 사외적립자산의 공정가치를 차감하여 인식하고 있습니다. 확정급여부채는 매년독립적인 계리사에 의해 예측단위적립방식으로 계산되고 있습니다. 확정급여채무의 현재가치에서 사외적립자산의 공정가치를 차감하여 산출된 순액이 자산일 경우, 제도로부터 환급받거나 제도에 대한 미래기여금이 절감되는 방식으로 이용가능한 경제적 효익의 현재가치를 한도로 자산을 인식하고 있습니다.

순확정급여부채의 재측정요소는 보험수리적손익, 순확정급여부채의 순이자에 포함된 금액을 제외한 사외적립자산의 수익 및 순확정급여부채의 순이자에 포함된 금액을 제외한 자산인식상한효과의 변동으로 구성되어 있으며, 즉시 기타포괄손익으로 인식됩니다. 당사는 순확정급여부채(자산)의 순이자를 순확정급여부채(자산)에 연차보고기간 초에 결정된 할인율을 곱하여 결정되며 보고기간 동안 기여금 납부와 급여지급으로 인한 순확정급여부채(자산)의 변동을 고려하여 결정하고 있습니다. 확정급여제도와 관련된 순이자비용과 기타비용은 당기손익으로 인식됩니다.

제도의 개정이나 축소가 발생하는 경우, 과거근무에 대한 효익의 변동이나 축소에 따른 손익은 즉시 당기손익으로 인식하고 있습니다. 당사는 확정급여제도의 정산이 일어나는 때에 정산으로 인한 손익을 인식하고 있습니다.

(18) 주식기준보상

연결실체는 제공받는 재화나 용역의 대가로 종업원에게 주식이나 주식선택권을 부여하는 주식결제형 주식보상거래에 대하여, 제공받는 재화나 용역의 공정가치 또는 제공받는 재화나 용역의 공정가치를 신뢰성있게 측정할 수 없다면 부여한 지분상품의 공정가치에 기초하여 재화나 용역의 공정가치를 간접 측정하고 그 금액을 가득기간 동안에 종업원급여비용과 자본으로 인식하고 있습니다. 주식선택권의 가득조건이 용역제공조건 또는 시장조건이 아닌 가득조건인 경우에는 궁극적으로 가득되는 주식선택권의 실제수량에 기초하여 결정되도록 인식된 종업원급여를 조정하고 있습니다.

제공받는 재화나 용역의 대가로 현금을 지급하는 현금결제형 주식기준보상거래의 경우에는 제공받는 재화나 용역과 그 대가로 부담하는 부채를 공정가치로 측정하고 가득기간동안 종업원급여와 부채로 인식하고 있습니다. 또한 부채가 결제될 때까지 매 보고기간말과 최종결제일에 부채의 공정가치를 재측정하고, 공정가치의 변동액은 종업원급여로 인식하고 있습니다.

(19) 충당부채

과거사건의 결과로 존재하는 현재의무(법적의무 또는 의제의무)로서, 당해 의무를 이행하기 위하여 경제적효익을 갖는 자원이 유출될 가능성이 높으며, 그 의무의 이행에소요되는 금액을 신뢰성 있게 추정할 수 있는 경우에 충당부채를 인식하고 있습니다.

충당부채로 인식하는 금액은 관련된 사건과 상황에 대한 불가피한 위험과 불확실성을 고려하여 현재의무를 보고기간말에 이행하기 위하여 소요되는 지출에 대한 최선의 추정치입니다. 화폐의 시간가치 효과가 중요한 경우 충당부채는 의무를 이행하기 위하여 예상되는 지출액의 현재가치로 평가하고 있습니다.

매 보고기간말마다 충당부채의 잔액을 검토하고, 보고기간말 현재 최선의 추정치를반영하여 조정하고 있습니다. 의무이행을 위하여 경제적효익을 갖는 자원이 유출될 가능성이 더 이상 높지 않은 경우에는 관련 충당부채를 환입하고 있습니다.

(20) 수익 · 비용의 인식

1) 보험료 수익인식

연결실체는 보험료수익을 보험료의 회수기일이 도래한 때 수익으로 인식하고 있습니다. 다만, 보험료납입의 유예로 인하여 보험기간 개시일 현재 제1회 보험료(전기납) 또는 보험료 전액(일시납)이 회수되지 않은 보험계약의 경우에는 보험기간 개시일이 속하는 회계연도의 수익으로 인식하고 있습니다. 한편, 보고기간말 현재 납입은 되었으나 납입기일이 도래하지 아니한 보험료는 가수보험료로 계상하고 있습니다.

2) 이자수익과 이자비용

이자수익과 이자비용은 유효이자율법을 적용하여 포괄손익계산서에 인식하고 있습니다. 유효이자율법은 금융자산이나 금융부채의 상각후원가를 계산하고 관련 기간에 걸쳐 이자수익이나 이자비용을 배분하는 방법입니다. 유효이자율을 계산할 때 당해 금융상품의 모든 계약조건을 고려하여 미래현금흐름을 추정하나, 미래 신용위험에 따른 손실은 고려하지 않습니다. 또한, 계약 당사자 사이에서 지급하거나 수취하는 수수료, 거래원가 및 기타의 할증액과 할인액 등을 반영합니다. 금융상품에 대한 현금흐름 또는 기대존속기간을 신뢰성 있게 추정할 수 없는 예외적인 경우에는 전체 계약기간 동안 계약상 현금흐름을 사용하여 유효이자율을 구합니다. 금융자산이나 유사한 금융자산의 집합이 손상차손으로 감액되면, 그 후의 이자수익은 손상차손을 측정할 목적으로 미래현금흐름을 할인하는 데 사용한 이자율을 사용하여 인식합니다.

3) 배당수익

배당수익은 주주로서 배당을 받을 권리가 확정되는 시점에 수익을 인식하고 있습니다.

(21) 법인세

법인세비용은 당기법인세와 이연법인세로 구성되어 있으며, 기타포괄손익이나 자본에 직접 인식되는 거래나 사건 또는 사업결합에서 발생하는 세액을 제외하고는 당기손익으로 인식하고 있습니다.

1) 당기법인세

당기법인세는 당기의 과세소득을 기초로 산정하고 있습니다. 과세소득은 포괄손익계산서상의 법인세비용차감전순이익에서 다른 과세기간에 가산되거나 차감될 손익 및 비과세항목이나 손금불인정항목을 제외하므로 포괄손익계산서상 손익과 차이가 있습니다. 연결실체의 당기법인세와 관련된 당기법인세자산 및 부채는 제정되었거나 실질적으로 제정된 세율을 사용하여 계산하고 있습니다.

2) 이연법인세

이연법인세부채와 이연법인세자산을 측정할 때에는 보고기간말에 기업이 관련 자산과 부채의 장부금액을 회수하거나 결제할 것으로 예상되는 방식에 따른 법인세효과를 반영하고 있습니다. 종속기업, 관계기업 및 조인트벤처 투자지분에 관한 가산할 일시적차이에 대해서는 연결실체가 일시적차이의 소멸시점을 통제할 수 있으며, 예측가능한 미래에 일시적차이가 소멸하지 않을 가능성이 높은 경우를 제외하고는 모두 이연법인세부채를 인식하고 있습니다. 또한, 차감할 일시적차이로 인하여 발생하는 이연법인세자산은 일시적차이가 예측가능한 미래에 소멸할 가능성이 높고, 일시적차이가 사용될 수 있는 기간에 과세소득이 발생할 가능성이 높은 경우에 인식하고 있습니다.

이연법인세자산의 장부금액은 매 보고기간말에 검토하고, 이연법인세자산으로 인한 혜택이 사용되기에 충분한 과세소득이 발생할 가능성이 더 이상 높지 않은 경우 이연법인세자산의 장부금액을 감소시키고 있습니다.

이연법인세자산과 부채는 보고기간말 제정되었거나 실질적으로 제정된 세법에 근거하여 당해 자산이 실현되거나 부채가 지급될 보고기간에 적용될 것으로 기대되는 세율을 사용하여 측정하고 있습니다.

이연법인세자산과 부채는 동일 과세당국이 부과하는 법인세이고, 연결실체가 인식된금액을 상계할 수 있는 법적 권한을 가지고 있으며 당기 법인세부채와 자산을 순액으로 결제할 의도가 있는 경우에만 상계하고 있습니다. 배당금 지급에 따라 추가적으로 발생하는 법인세비용이 있다면 배당금 지급과 관련한 부채가 인식되는 시점에 인식하고 있습니다.

(22) 주당이익

연결실체는 보통주 기본주당이익과 희석주당이익을 당기순손익에 대하여 계산하고 포괄손익계산서에 표시하고 있습니다. 기본주당이익은 보통주에 귀속되는 당기순손익을 보고기간 동안에 유통된 보통주식수를 가중평균한 주식수로 나누어 계산하고 있습니다. 희석주당이익은 종업원에게 부여한 주식기준보상 등 모든 희석효과가 있는 잠재적 보통주의 영향을 고려하여 보통주에 귀속되는 당기순손익 및 가중평균유통보통주식수를 조정하여 계산하고 있습니다.

(23) 보험계약 및 투자계약의 분류

연결실체는 계약당사자 일방(보험자)이 특정한 미래의 불확실한 사건(보험사건)으로계약상대방(보험계약자)에게 불리한 영향이 발생한 경우에 보험계약자에게 보상하기로 약정함으로써 보험계약자로부터 유의적 보험위험을 인수하는 계약을 보험계약으로 분류하고 있으며, 유의한 보험위험이 없이 금융위험에 노출된 계약은 투자계약으로 분류하고 있습니다. 계약분류에 의해 보험계약으로 분류되면 계약에 대한 권리와 의무가 소멸할 때까지 보험계약으로 처리하고 있습니다. 투자계약으로 분류된 상품 중 임의배당 요소가 있는 투자계약은 기업회계기준서 제1104호 '보험계약'을 적용하고, 임의배당 요소가 없는 투자계약은 기업회계기준서 제1039호 '금융상품'을 적용하고 있습니다.

(24) 보험계약부채

연결실체는 보험업법에 의거하여 보험약관과 보험료 및 책임준비금 산출방법서에 따라 산출된 금액을 보험계약부채로 설정하고 있으며 그 주요 내용은 다음과 같습니다.

1) 보험료적립금

보고기간말 이전에 체결된 장기 및 개인연금보험계약으로 인하여 보고기간말 이후에지급하여야 할 보험금의 현재가치에서 보고기간말 이후에 회수될 순보험료의 현재가치를 차감한 금액을 보험료적립금으로 적립하고 있습니다.

2) 지급준비금

보고기간말 현재 보험계약과 관련하여 보험금, 환급금 또는 계약자배당금에 관하여 소송에 계류 중에 있는 금액이나 지급이 확정된 금액과 이미 보험사고의 발생으로 인하여 보험금 등으로 지급하여야 할 의무가 있다고 인정되는 금액 중 아직 지급되지 아니한 금액에 소송이나 중재 등 보험사고 해결과정에서 발생하는 비용 등을 가산하고, 보험사고의 해결과정에서 취득하는 담보자산의 매각 또는 구상권 등 기타 권리의 행사로 인한 회수가능액을 차감한 금액을 지급준비금으로 적립하고 있습니다.

한편, 보험사고가 이미 발생하였으나 아직 보험회사에 청구되지 아니한 사고에 대해 향후 지급될 보험금 추정액인 미보고발생 손해액(IBNR)을 지급준비금으로 계상하고 있으며 당기말과 전기말 현재 지배회사가 지급준비금으로 계상한 미보고발생손해액은 각각 495,039백만원과 389,768백만원입니다.

3) 미경과보험료적립금

보고기간말 이전에 회수기일이 도래한 보험료 중 차기 이후에 속하는 보험료 해당액을 미경과보험료적립금으로 적립하고 있습니다.

4) 계약자배당준비금

법령이나 약관 등에 의하여 이자율차배당, 위험률차배당 및 사업비차배당에 충당하기 위한 금액을 계약자배당준비금으로 적립하고 있습니다.

5) 계약자이익배당준비금

장래 계약자에게 배당하거나 계약자배당준비금 외에 책임준비금을 추가적으로 적립할 목적으로 법령이나 약관에 의하여 영업성과에 따라 총액으로 적립하는 금액입니다.

6) 배당보험손실준비금

배당보험계약의 손실이 발생할 경우 손실을 보전할 목적으로 배당보험계약에서 발생한 이익잉여금 중 계약자지분의 일부를 배당보험손실준비금으로 적립하고 있습니다.

(25) 보험부채 적정성 평가

연결실체는 기업회계기준서 제1104호 '보험계약'이 적용되는 모든 계약에 대하여 옵션·보증 및 보험금처리원가로 인한 현금흐름 등 보고기간말 현재의 보험계약으로부터 발생할 것으로 예상되는 모든 현금유입액과 현금유출액의 현행 추정을 고려하여 부채적정성 평가를 실시하며, 부채부족분이 발생하는 경우 부채를 추가로 적립하고 있습니다.



보험부채 적정성 평가시 장기보험의 경우에는 미래현금흐름을 미래운용자산수익률로 할인하며, 일반보험 및 자동차보험의 경우에는 현재가치할인을 적용하지 않고 있습니다. 보험료적립금과 미경과보험료적립금의 경우 부채적정성 평가시 미래 발생할 보험금, 사업비, 영업보험료 등 모든 현금흐름을 고려하며, 지급준비금의 경우 여러가지 통계적 방식 중 지급보험금 추세에 적합하다고 판단되는 모형을 적용하여 개별추산보험금의 적정성을 평가하고 있습니다.

(26) 보험금처리원가

보험금처리원가는 사고건의 처리 및 지급과 관련한 비용으로 보험금 지급에 수반되는 비용입니다. 연결실체는 매 보고기간말 현재 보험금 등의 지급사유가 발생한 계약에 대하여 향후 손해사정에 소요될 것으로 예상되는 금액을 손해조사준비금(지급준비금에 포함함)으로 적립하고 있습니다.

(27) 구상채권

연결실체는 보고기간말 현재 보험사고 발생으로 지급된 보험금 중 보험사고의 해결과정에서 취득하는 담보자산의 매각 또는 구상권 등 기타권리의 행사로 인한 회수가능액을 구상채권으로 계상하고 있는 바, 구상채권은 보고기간말 직전 1년간 순보험금중 잔여분에 과거 3개년간의 평균회수율(보험금회수액/순보험금)을 곱하여 산정하고 있습니다. 또한, 연결실체는 상기의 평균회수율에 보고기간말의 지급준비금을 곱하여 계산된 회수가능이익을 지급준비금에서 차감하고 있습니다.

(28) 내재된 옵션과 보증

보험계약 중 일부에 최저보증 등의 내재된 옵션 및 보증이 포함되어 있습니다. 연결실체는 해당 옵션 및 보증을 부채적정성 평가에 고려하고 있습니다.

(29) 임의배당요소

보험계약의 임의배당요소 및 투자계약의 임의배당요소는 분리하여 인식하지 않으며,전체 계약에 대하여 부채로 인식하여 부채 적정성 평가를 적용하고 있습니다.

(30) 신계약비

연결실체는 개인연금보험계약과 2003년 10월 1일 이후에 계약이 체결된 장기보험계약으로 인하여 발생한 신계약비를 자산으로 계상하고 당해 보험계약의 보험료 납입기간에 걸쳐 균등하게 상각하고 있으며 보험료 납입기간이 7년을 초과하는 경우에는 상각기간을 7년으로 하고 해약일에 미상각 잔액이 있는 경우에는 해약일(해약이전에보험계약이 실효된 경우에는 실효일)이 속하는 회계연도에 전액 상각하고 있습니다. 다만, 표준해약공제액의 50%(단, 실손의료보험 및 저축성 보험은 70%)와 기납입보험료중 큰 금액을 초과하는 금액과 신계약비를 조기에 회수할 목적으로 부가보험료의 비율이 보험기간의 초기에 높게 되어 있는 경우의 신계약비는 당기비용으로 처리하고 있습니다.

(31) 재보험계약

기업회계기준서 제1104호 '보험계약'에 따라 재보험계약상 재보험계약자의 순 계약상 권리로 다음을 상계하지 아니합니다.

- 재보험자산과 관련 보험부채
- 재보험계약에서 발생한 수익 및 비용과 관련 보험계약에서 발생한 수익 및 비용

또한, 재보험자산의 손상여부를 고려하여, 재보험계약자의 재보험자산이 손상되면 당해 자산의 장부금액을 감소시키고, 손상차손을 당기손익으로 인식하고 있습니다.

(32) 특별계정

연결실체는 보험업법 및 보험업감독규정이 정하는 바에 따라 퇴직보험계약 및 퇴직연금계약에 대하여 그 준비금에 상당하는 자산의 전부를 기타 자산과 구별하여 이용하기 위한 계정을 설정하여 운용하고 있으며, 그에 상당하는 자산·부채를 특별계정 자산과 특별계정부채로 계상하고 있습니다. 한편, 일반계정과 특별계정간 거래에서 발생한 미청산금액을 특별계정자산과 특별계정부채에서 각각 차감하고 있습니다.

한편, 연결실체는 보험업감독규정에 따라 원리금보장형 특별계정(퇴직보험, 퇴직연금)의 수익과 비용을 특별계정수익과 특별계정비용의 과목으로 각각 손익계산서에 계상하고 있습니다.

연결실체는 특별계정 운용으로 인한 손실을 특별계정의 계약자이익배당준비금에서 우선적으로 충당하고, 부족한 경우에는 주주지분에서 전액 보전하고 있습니다.

(33) 비상위험준비금

연결실체는 예측불가능한 위험으로 인한 거대손실을 보전하기 위하여, 일반 및 자동차보험 종목별 보유보험료에 적립기준율을 곱한 금액의 100분의 35이상 100분의 100이하 해당액을, 해당 사업년도 또는 직전사업년도 중 큰 경과보험료의 50%(자동차는 40%, 보증보험은 150%)를 한도로 하여 이익잉여금내의 준비금으로 적립하고 있습니다. 또한, 보험종목별로 경과위험손해율이 화재: 120%, 해상·자동차·특종: 110%, 보증: 140%를 초과(수재 및 해외원보험은 경과손해율이 80%를 초과)하는 경우 그 초과 금액 이내에서 환입할 수 있습니다. 한편, 연결실체는 비상위험준비금 적립시 경과위험손해율을 고려하여 35%에서 100%까지의 적립률을 적용하고 있습니다.

(34) 대손준비금

연결실체는 감독규정에 근거하여 기업회계기준서에 의한 대손충당금이 감독목적상 요구되는 충당금 적립액 합계금액에 미달하는 금액만큼을 대손준비금으로 적립하고 있습니다. 동 대손준비금은 이익잉여금에 대한 임의적립금 성격으로 기존의 대손준비금이 결산일 현재 적립하여야 하는 대손준비금을 초과하는 경우에는 그 초과금액을 환입 처리할 수 있고, 미처리결손금이 있는 경우에는 미처리결손금이 처리된 때부터 대손준비금을 적립하고 있습니다.

(35) 손해배상공동기금

연결실체는 자본시장과 금융투자업에 관한 법률에 따라 회원이 증권시장 또는 파생상품시장에서의 매매거래에 따른 채무의 불이행으로 인하여 발생하는 손해를 배상하기 위하여 한국거래소에 적립하는 기금을 손해배상공동기금으로 계상하고 있습니다.

(36) 미적용 제·개정 기준서

제정·공표되었으나 2014년 1월 1일 이후 시작하는 회계연도에 시행일이 도래하지 아니한 제·개정 기준서 및 해석서는 다음과 같습니다. 당사는 재무제표 작성시 다음의 제·개정 기준서 및 해석서를 조기 적용하지 아니하였습니다.

연결실체는 다음의 제·개정 기준서 및 해석서 적용시 재무제표에 미치는 영향은 유의적이지 않다고 판단하고 있습니다.

- 1) 기업회계기준서 제1019호  
'종업원급여'

정해진 요건을 충족하는 기여금을 종업원이나 제 3 자가 납부하는 경우, 기업은 관련된 근무용역이 제공되는 기간의 근무원가에서 기여금을 차감하는 방법을 선택가능 하도록 기준서를 개정하였습니다. 근무용역에 연계되어 있는 기여금은 순당기근무원가와 확정급여채무의 계산 시 포함되어야 하며, 이 기여금은 제도의 기여금 산정방식또는 정액기준으로 근무기간에 배분되어야 합니다. 동 기준서는 2014년 7월 1일 이후 개시하는 회계연도부터 의무적용됩니다.

## 2) 기업회계기준서 제1027호 별도재무제표.

별도재무제표 상 종속기업, 관계기업, 공동기업 투자에 대하여 원가법 또는 기업회계기준서 제11039호에 따른 회계처리뿐만 아니라 지분법을 선택하여 회계처리할 수 있도록 기준서를 개정하였습니다. 동 기준서는 2016 년 1월 1일 이후 개시하는 회계연도부터 의무적용됩니다.

#### 4. 대출금, 예치금 등 주요계정과목 내역

(1) 당기말과 전기말 현재 대출채권 및 기타수취채권의 구성내역은 다음과 같습니다.

(단위:백만원)		
구 분	제57(당)기	제56(전)기
<대출채권>		
콜론	11,798	5,209
보험약관대출금	1,305,092	1,076,807
유가증권담보대출금	84,601	62,325
부동산담보대출금	2,709,360	2,411,860
신용대출금	112,694	67,828
지급보증대출금	33,283	32,086
기타대출금	2,177,393	2,058,462
이연대출부대손익	16,120	16,012
현재가치할인차금(-)	-32	-317
대손충당금(-)	-30,276	-35,031
합 계	6,420,033	5,695,241
<기타수취채권>		
예치금	489,467	322,084
보험미수금	348,010	340,268
미수금	121,057	105,121
미수수익	108,867	95,043
받을어음	335	340
보증금	95,397	93,900
공탁금	2,418	1,934
현재가치할인차금(-)	-2,979	-3,132
대손충당금(-)	-17,362	-19,658
합 계	1,145,210	935,900

(2) 당기말과 전기말 현재 예치금의 구성내역은 다음과 같습니다.

(단위:백만원)		
구 분	제57(당)기	제56(전)기
정기예금	89,478	281,219
파생상품증거금	8,699	389
특정예금	47	76
대차거래이행보증금	4,200	-
예치금	387,043	40,400
합 계	489,467	322,084

(3) 당기말과 전기말 현재 보험미수금의 내역은 다음과 같습니다.

(단위:백만원)		
구 분	제57(당)기	제56(전)기
미수보험료	61,353	66,289
대리점미수금	6,987	15,068
공동보험미수금	13,756	12,636
대리업무미수금	28,801	45,752
재보험미수금	110,530	118,814
외국재보험미수금	125,156	80,279
특약수재예탁금	1,427	1,430
합 계	348,010	340,268

(4) 대손충당금 증감내역

당기와 전기 중 대출채권 및 기타수취채권에 대한 대손충당금 증감내역은 다음과 같습니다.

<제57(당)기>

(단위:백만원)			
구 분	대출채권	기타수취채권	합 계
기초잔액	35,031	19,658	54,689
증가			
손상차손	6,315	600	6,915
상각채권의 회수	463	120	583
감소			
손상차손 환입	-	1,519	1,519
제각	3,037	1,497	4,534
처분	5,505	-	5,505
기타	2,991	-	2,991
기말금액	30,276	17,362	47,638

<제56(전)기>

(단위:백만원)			
구 분	대출채권	기타수취채권	합 계
기초잔액	43,572	18,067	61,639
증가			
손상차손	13,742	2,754	16,496
상각채권의 회수	160	6	166
감소			
제각	1,173	405	1,578
처분	18,558	707	19,265
기타	2,712	57	2,769
기말금액	35,031	19,658	54,689

(5) 이연대출부대손익

당기와 전기 중 이연대출부대손익의 변동내역은 다음과 같습니다.

(단위:백만원)		
구 분	제57(당)기	제56(전)기
기초잔액	16,012	13,932
증가	12,085	8,404
감소	-11,977	-6,324
기말금액	16,120	16,012

5. 사용제한 자산 내역

당기말과 전기말 현재 은행법 및 기타 관계법령 등에 따라 사용이 제한되어있는 예치금 내역은 다음과 같습니다

(단위:백만원)			
구 분	제57(당)기	제56(전)기	사용제한내용
정기예금	87,936	84,424	장외파생계약으로 인한 질권설정
	500	500	소액결제 및 당좌대출약정
파생상품증거금	8,699	389	장내파생상품 증거금
특정예금	47	76	당좌개설보증금
대차거래이행보증금	4,200	-	한국예탁결제원 외
기타예치금	108	40	가압류 관련 법원공탁금
합 계	101,490	85,429	

## 9-1. 임원 현황

(2015년 1월 1일 기준)

상근임원· 사외이사· 이사대우	성명	직명	담당업무 또는 주된 직업	주요경력
상임	김병헌	사장	CEO, 위험관리위원회, 사외이사후보추천위원회	당사 영업총괄
상임	박병명	감사위원	상근감사위원 감사위원회	금융감독원 보험감독국장 전북은행 상임감사
상임	이호영	전무	CFO, CCO 경영관리총괄, 위험관리위원회	당사 재경 담당임원 LIG투자증권 지원총괄 전무
상임	구본옥	상무	전략지원담당, 위험관리위원회	당사 재무기획팀 LIG투자증권 경영지원 담당 LIG투자증권 WM전략본부장 상무
상임	권중원	전무	상품보상총괄	당사 경영기획담당 당사 지원총괄
상임	윤경수	전무	법인영업총괄	당사 개인영업총괄 당사 중국법인장
상임	최우영	전무	개인영업총괄	당사 부산본부장 당사 강북본부장
상임	박주천	상무	커뮤니케이션담당	당사 홍보팀장
상임	김형직	상무	IT담당 정보보호담당(CISO)	당사 IT추진팀장
상임	이유문	상무	선임계리사	이하이브리드솔루션 부대표 삼성생명 담당임원(상무)
상임	정하진	상무	법인영업1본부장	당사 법인마케팅담당 당사 인사총무담당
상임	김강현	상무	장기보험담당	당사 강북본부장 당사 경영기획담당
상임	박태근	상무	인사총무담당	당사 방카슈랑스본부장 당사 부산본부장

상근임원· 사외이사· 이사대우	성명	직명	담당업무 또는 주된 직업	주요경력
상임	양태훈	상무	법인영업3본부장	당사 기업보험본부장 당사 법인마케팅담당
상임	김상헌	상무	자산운용담당	당사 재무기획팀장
상임	김승화	상무보	경영기획담당	당사 고객지원담당 당사 장기일반보상담당
상임	홍성준	상무보	고객지원담당	당사 경영기획담당 당사 준법감시인
상임	박희재	상무보	법인영업2본부장	당사 법인영업1본부장 당사 법인영업7부장
상임	심재웅	상무보	CRO	당사 장기보험담당 당사 선임계리사
상임	민광기	상무보	강남본부장	당사 개인마케팅담당 당사 충청본부장
상임	이평로	상무보	신채널본부장 방카슈랑스본부장	당사 경인본부장 LIG자동차손해사정 제휴사업 이사
상임	박경희	상무보	호남본부장	당사 전략영업본부장 당사 RFC본부장
상임	전성구	상무보	충청본부장	당사 방카슈랑스본부장 당사 GS지원팀장
상임	조철호	상무보	중국법인장	당사 법인마케팅담당
상임	이화성	상무보	부산본부장	당사 대구본부장 당사 영업지원팀장
상임	김대현	상무보	자보담당	당사 RFC본부장 LIG자동차손해사정 경영지원담당
상임	김영장	상무보	자동차보상담당	당사 장기손사팀 팀장 LIG자동차손해사정 자동차보상1담당



상근임원· 사외이사· 이사대우	성명	직명	담당업무 또는 주된 직업	주요경력
상임	이종필	상무보	강북본부장	당사 준법감시인 당사 영업지원팀장
상임	조흠준	상무보	개인마케팅담당	당사 STP추진팀장
사외이사	남영우	기타 비상무이사	위험관리위원회, 보상위원회	LG전자 해외법인 경영관리지원 사장 현) (주)LIG 대표이사 사장
사외이사	강성태	사외이사	감사위원회, 보상위원회	기획재정부 및 국세청 근무 현) 그리스도 대학교 경영학부 교수
사외이사	김윤신	사외이사	감사위원회, 사외이사후보추천위원회	한양대 직업환경의학과 교수
사외이사	김기홍	사외이사	위험관리위원회	KB국민은행 수석부행장 현) JB자산운용 대표
사외이사	김현수	사외이사	위험관리위원회, 보상위원회	보험개발원 연구위원 현) 순천향대 금융보험학과 교수
사외이사	신건수	사외이사	위험관리위원회, 사외이사후보추천위원회	사법시험 제17회 합격(사법연수원 7 기) 서울고등검찰청 형사부장 검사
사외이사	이봉주	사외이사	위험관리위원회, 감사위원회	인디애나 경영학 박사 현) 한국보험학회장 현) 경희대학교 경영학부 교수

주) 사외이사로 피선된 자격을 ( ) 내에 기재할 것.

(사외이사로 피선된 자격 : 대주주추천, 소액주주추천 및 이사회추천으로 기재)

※ 이사회내 사외이사후보추천위원회의 추천에 의함

## 9-2. 이용자편람

### - 연결대상 자회사

손해보험회사 (이하 손보사라 합니다)가 해당 회계연도말 현재 다른 회사의 발행 주식에 대하여 아래와 같이 소유하고 있는 경우 그 다른 회사를 연결대상자회사라고 합니다.

- (1) 다른 회사에 대한 손보사의 지분율이 50% 초과하는 경우
- (2) 다른 회사에 대한 손보사의 지분율이 30% 초과하면서 최대주주인 경우
- (3) 손보사와 손보사의 종속회사 (종속회사의 종속회사 포함)가 합하여 (1),(2)에 규정된 방법으로 주식을 소유하거나 실질지배력을 보유함으로써 다른 회사를 지배하는 경우

\* 종속회사 : 위의 (1),(2)에서 말하는 "다른 회사"를 종속회사라 합니다.

### - 비연결 자회사

손보사의 지분율이 15% 초과하면서 연결대상이 아닌 다른 회사를 비연결 자회사라고 합니다.

### - 주주배당률

주주배당률은 납입자본금에 대한 배당금액의 비율을 나타내는 것으로 아래의 산식으로 산출합니다.

\* 주주배당률 = 배당금액 / 납입자본금 × 100

### - 주당배당액

주당배당액은 1주당 배당금액을 나타내는 것으로 아래의 산식으로 산출합니다.

\* 주당배당액 : 배당금액 / 발행주식수

### - 배당성향

배당성향은 세후 당기순이익에 대한 배당금액의 비율로 아래의 산식을 적용하여 산출합니다.

\* 배당성향 = 배당금액 / 세후 당기순이익 × 100

(세후 당기순이익은 연결 전 일반계정의 세후 당기순이익을 말함)

### - 계약자배당전잉여금

계약자배당전잉여금이란 손보사의 회계년도중에 신규 발생한 계약자배당금을 제외한 책임준비금을 우선 적립한 후의 잔여액을 말하며 계약자배당은 이 금액을 기준으로 이루어집니다.

### - 순사업비

지급경비에서 수입경비를 차감한 금액입니다.

\* 지급경비 : 급여, 퇴직급여, 복리후생비, 일반관리비, 모집비 등

\* 수입경비 : 수입손해조사비, 출재보험수수료, 출재이익수수료 등

### - 장기환급금

만기환급금 + 개인연금지급금 + 개인연금배당금 + 장기계약환급금

### - 보험영업이익

보험영업수익에서 보험영업비용을 차감한 금액입니다.

\* 보험영업수익 : 보험료수익, 재보험금수익, 구상이익 등

\* 보험영업비용 : 보험금비용, 재보험료비용, 사업비, 신계약비상각비, 환급금비용 등

### - 투자영업이익

투자영업수익에서 투자영업비용을 차감한 금액입니다.

\* 투자영업수익 : 이자수익, 배당금수익, 임대료수익, 수수료수익, 상품유가증권 처분, 평가이익 등

\* 투자영업비용 : 배당금비용, 이자비용, 상품유가증권 처분, 평가손실 등

### - 영업손익

보험영업이익 + 투자영업이익 - 책임준비금전입액

### - 현금 및 현금성자산

현금, 예금, 금전신탁, 선물거래예치금 등을 말합니다.

### - 당기손익인식금융자산

당기손익인식금융자산이란 단기간내의 매매이익을 목적으로 취득하는 금융자산을

말합니다.

- 만기보유금융자산

만기가 고정되었고, 지급금액이 확정되었거나 결정 가능한 비파생금융자산으로서 만기까지 보유할 적극적인 의도와 능력이 있는 경우의 금융자산을 말합니다.

- 대여금 및 수취채권

대여금 및 수취채권은 지급금액이 확정되었거나 결정가능하며, 활성시장에서 가격이 공시되지 않는 비파생 금융자산을 의미하며, 일반적으로 대출채권, 예치금, 임차보증금등을 말합니다.

- 매도가능금융자산

당기손익인식금융자산, 만기보유금융자산, 대여금 및 수취채권으로 분류되지 않는 비파생금융자산을 말합니다.

- 대출채권

경제적 실질이 이자수치를 목적으로 담보를 제공받거나 신용으로 일정기간동안 또는 동기간 종료시 원리금의 반환을 약정하고 자금을 대여하는 금액으로 콜론, 보험약관 대출, 유가증권담보대출, 부동산담보대출, 신용대출, 지급보증대출, 어음할인대출 등이 있습니다.

- 고정자산

유형자산 + 무형자산

\* 유형자산 : 비품, 차량운반구

\* 무형자산 : 영업권, 창업비, 개발비, 소프트웨어 등

- 보험계약부채 : 보험계약에 대해 장래에 지급할 보험금, 환급금, 계약자배당금 및 이에 관련되는 비용에 충당하기 위하여 적립하는 부채로서 그 주요 내용은 다음과 같습니다.

- 1) 보험료적립금 : 장기보험의 만기환급금(중도환급금 포함) 및 해지환급금 등에 충당하기 위하여 적립하는 금액
- 2) 지급준비금 : 보험사고가 발생하였으나 아직 확정되지 않았거나 또는 아직 정산되지 아니한 보험금으로 추후에 보험계약자에게 지급하여야 할 금액과 보험금 등의 지급 사유가 발생한 계약에 대하여 향후 손해사정, 소송·중재, 보험 대위 및 구상권 행사 등에 소요될 것으로 예상되는 비용(장래손해조사비)을 말함
- 3) 미경과보험료적립금 : 대차대조표일 현재 회수된 보험료 중 차기 이후에 속하는 미경과보험료 해당액으로 회수기일 미도래분에 대한 선수 보험료를 포함
- 4) 계약자배당준비금 : 계약자배당에 충당하기 위해 적립하는 금액으로 보험료 및 책임준비금 산출방법서와 금융감독위원장이 정하는 바에 의해 계산한 금액
- 5) 계약자이익배당준비금 : 장래의 계약자배당에 충당하기 위해 법령 등에 의해 총액으로 적립하는 금액
- 6) 배당보험손실보전준비금 : 배당보험의 손실이 발생할 경우 손실을 보전할 목적으로 배당보험계약에서 발생한 이익잉여금 중 계약자 지분의 일부를 배당보험손실보전준비금으로 적립함

- 당기손익인식금융부채

단기적 이익획득목적으로 부담하거나 정보이용자에게 목적적합한 정보를 제공하기 위해 당기손익인식으로 지정한 금융부채를 말하며, 파생상품부채 등이 이에 해당함

- 기타금융부채

당기손익인식금융부채를 제외한 나머지 금융부채를 의미하며 차입금, 미지급금 등 대부분의 금융부채가 기타금융부채로 분류됨

- 특별계정

특별계정은 보험업법 제108조에서 정하고 있는 특별계정과 동일한 개념으로, 일반계정과 구분 운용 및 회계처리하기 위하여 설정하는 계정을 말합니다.

- 부실대출

부실대출은 총대출 중 고정, 회수의문 및 추정손실을 합한 것으로 손보사의

자산건전성을 측정할 수 있는 지표입니다.

1) 고정은 다음의 1에 해당하는 자산을 말합니다.

- 경영내용, 재무상태 및 미래현금흐름 등을 감안할 때 채무상환능력의 저하를 초래할 수 있는 요인이 현재화되어 채권회수에 상당한 위험이 발생한 것으로 판단되는 거래처(고정거래처)에 대한 자산
- 3월이상 연체대금을 보유하고 있는 거래처에 대한 자산중 회수예상가액 해당분
- 최종부도 발생, 청산·파산절차 진행 또는 폐업 등의 사유로 채권회수에 심각한 위험이 존재하는 것으로 판단되는 거래처에 대한 자산중 회수예상가액 해당부분
- "회수의문거래처" 및 "추정손실거래처"에 대한 자산중 회수예상가액 해당부분

2) 회수의문은 다음의 1에 해당하는 자산을 말합니다.

- 경영내용, 재무상태 및 미래현금흐름 등을 감안할 때 채무상환능력이 현저히 악화되어 채권회수에 심각한 위험이 발생한 것으로 판단되는 거래처에 대한 자산 중 회수예상가액 초과부분
- 3월이상 12월미만 연체대출금을 보유하고 있는 거래처에 대한 자산중 회수예상가액 초과부분

3) 추정손실은 다음의 1에 해당하는 자산을 말합니다.

- 경영내용, 재무상태 및 미래현금흐름 등을 감안할 때 채무상환능력의 심각한 악화로 회수불능이 확실하여 손실처리가 불가피한 것으로 판단되는 거래처에 대한 자산 중 회수예상가액 초과부분
- 12월이상 연체대금을 보유하고 있는 거래처에 대한 자산중 회수예상가액 초과분
- 최종부도 발생, 청산·파산절차 진행 또는 폐업 등의 사유로 채권회수에 심각한 위험이 존재하는 것으로 판단되는 거래처에 대한 자산 중 회수예상가액 초과부분
- 파생금융상품거래  
통화, 채권, 주식 등 기초자산의 가격에 근거하여 그 가치가 결정되는 금융상품을 매매하거나 이로부터 발생하는 장래의 현금흐름을 교환하기로 하는 거래 및 기타 이를 이용하는 거래입니다.

1) 장내거래는 거래소가 정하는 방법 및 기준에 따라 행하여지는 파생금융상품거래

2) 장외거래는 장내거래가 아닌 당사자간의 계약에 의한 파생금융상품거래

3) 헷지거래는 기초자산의 손실을 감소 혹은 제거하기 위한 파생금융상품거래

4) 트레이딩거래는 거래 목적이 헷지거래에 해당되지 않는 모든 파생금융상품거래

- ROA (Return on Assets)

보험회사의 총자산을 사용하여 이익을 어느 정도 올리고 있는가를 나타내는 보험회사의 이익창출능력으로 자산대비수익률이라고도 합니다.

- ROE (Return on Equity)

보험회사에 투자된 자본을 사용하여 이익을 어느 정도 올리고 있는가를 나타내는 보험회사의 이익창출능력으로 자기자본수익률이라고도 합니다.

- 지급여력비율

지급여력비율이란 보험계약자에 대한 채무를 안정적으로 확보키 위해 보험종목별 위험도 따라 보험계약준비금에 더해 보유하여야 할 자산기준에 대한 순자산 비율을 말하고, 이는 보험회사 자본적정성(Capital Adequacy)을 측정하는 지표입니다

\* 지급여력비율 = (지급여력금액/지급여력기준금액) × 100

\* 지급여력금액 : 납입자본금, 자본잉여금, 이익잉여금, 비상위험준비금 등의 합계액에서 미상각신계약비, 무형자산 등의 합계액을 차감한 금액으로 하며, 이는 보험회사가 보유하고 있는 순자산가치를 의미합니다.

\* 지급여력기준금액 : 보험위험액, 금리위험액, 신용위험액, 시장위험액 및 운영 위험액을 각각 구한 후 아래 산식을 적용하여 산출합니다.

지급여력기준금액 =

$$\sqrt{\text{보험위험액}^2 + (\text{금리위험액} + \text{신용위험액})^2 + \text{시장위험액}^2} + \text{운영위험액}$$

- 부실자산비율

가중부실자산 / 자산건전성 분류대상 자산 × 100

\* 자산건전성 분류대상 자산 : 보험업감독규정 제 59조 2항에 따른 "자산건전성

분류기준"에 의하여 분류된 자산

\* 가중부실자산 : 자산건전성 분류대상자산 중 건전성 분류에 따른 고정분류자산의 20%, 회수의문분류자산의 50%, 추정손실분류자산의 100% 상당액을 합한 금액

- 유동성비율

유동성비율은 손보사의 지급능력을 표시하는 지표로 그 비율이 높을수록, 고객의 인출요구에 대한 지급능력이 높다는 것을 의미합니다.

- 위험가중자산

위험가중자산이란 보유자산의 신용도 (예시 : 채권발행기관의 신용도, 차주의 신용도 등) 및 자산의 성격별로 예상 손실액을 추정한 것을 말하며, 총자산 중 미상각신계약비 및 영업권을 제외한 자산에 대해 감독원장이 별도로 정하는 기준에 따라 자산별 위험가중치를 부과하여 산출합니다.

통상적으로 위험가중치는 과거 경험율을 기초로 결정됩니다.

<참고> 위험가중자산 산정 기준

자 산 의 분 류	위 험 가 중 치 기 준
1. 현·예금	0%
가. 현금	0%
나. 당좌예금	10%
다. 보통예금	제 1금융권 : 10%, 제 2금융권 : 50%
라. 정기예금	제 1금융권 : 10%, 제 2금융권 : 50%
마. 정기적금	제 1금융권 : 10%, 제 2금융권 : 50%
바. 기타예금	
- 상호부금	제 1금융권 : 10%, 제 2금융권 : 50%
- 표지어음	제 1금융권 : 10%, 제 2금융권 : 100%
- 발행어음	50%
- 보증어음	제 1금융권 : 20%, 제 2금융권 : 50%, 기타 : 100%
- CD	10%
- CMA	50%
- MMDA	20%
- 외화예금	10%
- 기타	10%
사. 금전신탁	50%
아. 선물거래예치금	20%
자. 기타예치금	50%
2. 당기손익인식증권	100%
가. 주식	100%
나. 국공채	0%
- 국채	10%
- 공채	10%
다. 특수채	0%
- 한국은행	10%
- 정부출자기관, 공공기관	10%
라. 금융채	20%
- 제 1금융권(특수은행채권 등)	50%
- 제 2금융권(카드채권 등)	50%
마. 회사채	공공기관:10%, 제1금융권:20%, 제2금융권:50%, 기타:100%
- 보증회사채	신용평가등급 A등급이상 50%, 기타 100%
- 무보증회사채	
바. 수익증권	20%
- 개발신탁	50%
- 공사채형	50%
- 주식형	50%
- MMF	100%
- 기타	

사. 외화유가증권	
(1) 주식	100%
(2) 채권	
- 우리나라 정부, 한국은행 및	0%
- 국내 공공기관, OECD국 공공	10%
- 국내 제1금융권 보증, OECD국 공공	20%
- 국내 제2금융권 보증	50%
- 국제신용평가기관(S&P, Moody's)	50%
- 상기 이외의 해외채권 및 위 분류	100%
(3) 수익증권	100%
(4) 신종유가증권	100%
(5) 기타유가증권	100%
아. 기타유가증권	
- 투자일임유가증권	100%
- 기타	100%
3. 매도가능증권	
가. 주식	100%
나. 출자금	100%
다. 국공채	
- 국채	0%
- 공채	10%
라. 특수채	
- 한국은행	0%
- 정부출자기관, 공공기관	10%
마. 금융채	
- 제 1금융권(특수은행채권 등)	20%
- 제 2금융권(카드채권 등)	50%
바. 회사채	
- 보증회사채	공공기관:10%, 제1금융권:20%, 제2금융권:50%, 기타:100%
- 무보증회사채	신용평가등급 A등급이상 50%, 기타 100%
사. 수익증권	
- 개발신탁	20%
- 공사채형	50%
- 주식형	50%
- MMF	50%
- 기타	100%
아. 외화유가증권	
(1) 주식	100%
(2) 채권	
- 우리나라 정부, 한국은행 및	0%
- 국내 공공기관, OECD국 공공	10%
- 국내 제1금융권 보증, OECD국 공공	20%
- 국내 제2금융권 보증	50%
- 국제신용평가기관(S&P, Moody's)	50%
- 상기 이외의 해외채권 및 위 분류	100%
(3) 수익증권	100%
(4) 신종유가증권	100%
(5) 기타유가증권	100%
자. 기타유가증권	
- 투자일임유가증권	100%
- 기타	100%
4. 만기보유증권	
가. 국공채	
- 국채	0%

- 공채	10%
나. 특수채	
- 한국은행	0%
- 정부출자기관, 공공기관	10%
다. 금융채	
- 제 1금융권(특수은행채권 등)	20%
- 제 2금융권(카드채권 등)	50%
라. 회사채	
- 보증회사채	공공기관:10%, 제1금융권:20%, 제2금융권:50%, 기타:100%
- 무보증회사채(관계회사포함)	신용평가등급 A등급이상: 50%, 기타: 100%
마. 수익증권	
- 개발신탁	20%
- 공사채형	50%
- 주식형	50%
- MMF	50%
- 기타	100%
바. 외화유가증권	
(1) 채권	
- 우리나라 정부, 한국은행, 및	0%
- 국내 공공기관, OECD국 공공	10%
- 국내 제1금융권 보증, OECD국	20%
- 국내 제2금융권 보증	50%
- 국제신용평가기관(S&P, Moody's)	50%
- 상기 이외의 해외채권 및 위 분류	100%
(2) 수익증권	100%
(3) 신종유가증권	100%
(4) 기타유가증권	100%
사. 기타유가증권	
- 투자일임유가증권	100%
- 기타	100%
5. 관계·종속회사 투자주식	
가. 주식	100%
나. 출자금	100%
6. 대출채권	대손충당금 및 이연대출부대수익차감전 기준으로 산출
가. 콜론	제1금융권:20%, 제2금융권:50%
나. 보험약관대출금	0%
다. 유가증권담보대출금	50%
라. 부동산담보대출금	주택:50%, 기타 100%
마. 신용대출금	
- 신용평가등급 A등급 이상	50%
- 기타	100%
바. 어음할인 대출금	100%
사. 지급보증대출금	
- 정부 또는 한국은행 보증	0%
- 공공기관 보증	10%
- 제1금융권 보증	20%
- 제2금융권 보증	50%
- 기타 보증	100%
아. 기타대출금	
- CP	100%
- 주택보험대출금	50%
- 사모사채	신용평가등급 A등급 이상 50%, 기타 100%
- RP	제1금융권:20% , 제2금융권:50%
- 기타	100%

7 부동산	1100%
묘 비운용자산	
가 보험미수금	1100%
(거래처별 보험미지급금 차감후)	
나 기타비운용자산	1100%



[ 산정방식 ]

- 1) 부동산은 감가상각누계액 및 가치하락손실충당금 차감전 기준이며,  
비운용자산은 대손충당금과 감가상각누계액 차감전 기준임
- 2) 비운용자산과 총자산은 미상각신계약비, 영업권 및 퇴직보험 특별계정자산을 제외한 금액
- 3) 사모사채는 회사채 위험가중기준 적용
- 4) 비운용자산 중 보험미수금의 대상자산은 거래처별로 보험미지급금을 차감한 금액임

- 발생손해를

발생손해액 / 경과보험료 × 100

- 순사업비용

사업비 / 경과보험료 × 100

\* 사업비는 손익계산서 상의 순사업비

- 운용자산수익율

투자영업손익 / 경과운용자산 × 100

\* 투자영업손익 = 투자수익 - 투자비용

\* 경과운용자산 = (기초운용자산 + 기말운용자산 - 순투자수익) ÷ 2

- 현금수지차비율

\* 현금수지차 : 보험영업수지차(보유보험료 - 순보험금 - 장기환급금 - 사업비) +  
보험영업외수지차(투자영업수지차 + 영업외수지차 + 특별손익) -  
보험미수금증가액 + 보험미지급금증가액

- 임직원당 거수 원수보험료

임직원 거수 원수보험료 / 평균 임직원수

- 모집인당 거수 원수보험료

모집인 거수 원수보험료 / 평균 모집인수

- 대리점당 거수 원수보험료

대리점 거수 원수보험료 / 평균 대리점수

- 퇴직급여충당금비율

퇴직급여충당금 잔액 / 전직원 일시퇴직시 소요되는 퇴직금 × 100

- 유가증권평가손익

유가증권 평가손익은 회계결산일 현재 보유하고 있는 유가증권의 장부가과 당해  
회계연도말의 공정가액 또는 순자산가액과의 차이를 의미합니다.

\* 장부가는 총회 결산승인후의 수정장부가를 의미합니다.

- 특수관계인

특수관계인은 자본시장법 시행령 제8조에 해당하는 자로서, 최대주주 또는 주요주주의  
직계존비속 등 친족 및 그들과 합산하여 30%이상을 출자 또는 사실상 영향력을 행사하고  
있는 경우 당해 법인 · 기타 단체와 그 임원 등을 말합니다.

- 특수관계회사

특수관계회사라 함은 보험감독규정 별표 6에서 정하는 특수관계자 중 동일인과  
그 친족이 임원의 과반수이상이거나 출연금의 50%이상을 출연하였거나 그 중 1인이  
설립자로 되어있는 비영리법인·조합·단체를 말합니다.

- 신용평가등급

신용평가 전문기관에서 정한 등급을 의미하며, 평가등급으로는 채무의 상환능력을  
평가한 장, 단기 신용등급 등이 있습니다. 장기신용등급은 장기 채무 상환능력  
및 상환불능 위험, 투자자에 법적인 보호정도 등을 나타내는 것이며, 단기신용  
등급은 1년미만 단기채무 상환능력 및 상환불능위험 등을 나타냅니다. 각 신용평가  
기관별로 신용등급의 체계는 다르게 표현될 수 있습니다.

예시) 외국 주요 신용평가 전문기관 등급표

구 분		Moody's	S & P	IBCA
장기	투자적격	Aaa ~ Baa3	AAA ~ BBB-	AAA ~ BBB
	투자부적	Ba1 ~ C	BB+ ~ D	BB ~ C
단기	투자적격	P-1 ~ P-3	A-1 ~ A-3	A1 ~ A3
	투자부적	NP	B ~ D	B ~ C

- 평가기준

- ① A++ , A+ (Superior)  
: A.M. Best의 기준에 의하면 최고의 재무건전성(Super Financial Strength)를 가지고 있어 계약자에 대한 의무(Obligation)를 충족하는데 있어서 향후 아무런 문제가 없을 것으로 예상됨  
(has a very strong ability to meet their ongoing obligation to policyholders)
- ② A, A- (Excellent)  
: A.M. Best의 기준에 의하면 탁월한 재무건전성(Excellent Financial Strength)를 가지고 있어 계약자에 대한 의무(Obligation)를 충족하는데 있어서 향후 아무런 문제가 없을 것으로 예상됨  
(has a strong ability to meet their ongoing obligation to policyholders)
- ③ B++ , B+ (Very Good)  
: A.M. Best의 기준에 의하면 우수한 재무건전성(Very Good Financial Strength)를 가지고 있어 계약자에 대한 의무(Obligation)를 충족하는데 있어서 향후 문제가 없을 것으로 예상됨  
(has a good ability to meet their ongoing obligation to policyholders)
- ④ B, B- (Fair)  
: A.M. Best의 기준에 의하면 적정한 재무건전성(Fair Financial Strength)를 가지고 있어 계약자에 대한 의무(Obligation)를 충족할 능력이 있는 것으로 예상되지만  
(has an ability to meet their ongoing obligation to policyholders) 경제상황이나 Underwriting 조건이 급격히 변화한다면 취약할(Vulnerable) 수도 있음
- ⑤ C++ , C+ (Marginal)  
: A.M. Best의 기준에 의하면 최소한의 재무건전성(Marginal Financial Strength)를 가지고 있어 계약자에 대한 현재의 의무(Current Obligation)를 충족할 능력이 있는 것으로 예상되지만 (has an ability to meet their ongoing obligation to policyholders) 경제상황이나 Underwriting 조건이 급격히 변화한다면 취약할 (Vulnerable) 수도 있음
- ⑥ C, C- (Weak)  
: A.M. Best의 기준에 의하면 취약한 재무건전성(Weak Financial Strength)를 가지고 있어 계약자에 대한 현재의 의무(Current Obligation)를 충족할 능력이 있는 것으로 예상되지만 (has an ability to meet their ongoing obligation to policyholders) 경제상황이나 Underwriting 조건이 급격히 변화한다면 매우 취약할 (Very Vulnerable) 수도 있음
- ⑦ D (Poor)  
: A.M. Best의 기준에 의하면 재무건전성이 형편없이 취약하여(Poor Financial Strength) 계약자에 대한 현재의 의무(Current Obligation)를 충족할 능력이 없는 것으로 예상되며 (has Not an ability to meet their ongoing obligation to policyholders) 경제상황이나 Underwriting 조건이 급격히 변화한다면 극도로 취약할(Extremely Vulnerable) 수도 있음
- ⑧ E (Under Regulatory Supervision)  
: A.M. Best의 기준에 의하면 보험감독기구(Insurance Regulatory Authority)의 감독이 필요한 상태로 아직 청산(Liquidation)의 대상이 되지는 않음
- ⑨ F (In Liquidation)  
: A.M. Best의 기준에 의하면 법원에 의해 청산명령이 내려져 있는 상태를 말함
- ⑩ S (Rating Suspended)  
: A.M. Best의 기준에 매우 심각한 상황이 발생하여 적절한 정보를 제공하지 못하여 Rating 자체를 낼 수 없는 상황을 말함