

FY 2004

LG화재해상보험주식회사의 현황



목 차

1. 일 반 현 황

- 1-1. 선언문
- 1-2. 경영방침
- 1-3. 연혁 · 추이
- 1-4. 보험계약시 유의사항
- 1-5. 조직
 - 1) 조직도
 - 2) 영업조직
- 1-6. 임직원 현황
- 1-7. 모집조직 현황
 - 1) 모집인
 - 2) 대리점
- 1-8. 자회사
 - 1) 연결대상 자회사
 - 2) 비연결 자회사
- 1-9. 자본금
- 1-10. 대주주
- 1-11. 주식 소유 현황
- 1-12. 계약자 배당
- 1-13. 주주 배당
- 1-14. 주식 매수선택권 부여내용

2. 경 영 실 적

- 2-1. 개요
- 2-2. 손익발생원천별 실적

3. 재 무 상 황

- 3-1. 개요
 - 1) 일반계정
 - 2) 특별계정
- 3-2. 대출금 운용
 - 1) 대출금 운용 방침
 - 2) 담보별 대출금
 - 3) 업종별 대출금
 - 4) 용도별 대출금
 - 5) 중소기업 대출금
- 3-3. 유가증권투자 및 평가손익
- 3-4. 부동산 보유현황
- 3-5. 보험계약준비금 적립
- 3-6. 외화자산 · 부채
 - 1) 형태별 현황
 - 2) 국가별 주요 자산운용 현황
 - 3) 포지션 현황
- 3-7. 대손상각 및 대손충당금
 - 1) 대손충당금내역
 - 2) 대출금 등의 상각액
- 3-8. 부실대출 현황
 - 1) 부실대출 현황
 - 2) 거액부실대출 현황
 - 3) 신규발생 법정관리업체 등 현황

- 3-9. 각주거래 및 파생금융상품 현황
 - 1) 각주거래
 - 2) 파생금융상품 현황
 - 3) 장외거래의 잔존만기 및 신용환산액
 - 4) 파생금융상품 거래손실(건당 30억원 이상) 거래현황
 - 5) 신용파생상품 거래현황
 - 6) 구조화 증권 투자현황
- 3-10. 자산증권화 현황
- 3-11. 보험계약현황
- 3-12. 재보험 현황

4. 경 영 지 표

- 4-1. 자본적정성 지표
- 4-2. 자산건전성 지표
 - 1) 부실자산비율
 - 2) 위험가중자산비율
 - 3) 대손충당금적립율
- 4-3. 수익성 지표
 - 1) 위험손해율
 - 2) 경과예정사업비대 순사업비율
 - 3) 계정별 예정이율 대 운용자산이익율
 - 4) ROA
 - 5) ROE
- 4-4. 유동성 지표
 - 1) 유동성 비율
 - 2) 현금수지차 비율
- 4-5. 생산성 지표
 - 1) 임직원당 원수보험료
 - 2) 모집인당 원수보험료
 - 3) 대리점당 원수보험료
- 4-6. 기타지표
- 4-7. 신용평가등급

5. 위 험 관 리

- 5-1. 개요
- 5-2. 보험위험 관리
- 5-3. 신용위험 관리
- 5-4. 시장위험 관리
- 5-5. 유동성위험 관리
- 5-6. 금리위험 관리
- 5-7. 운영위험 관리

6. 기 타 경 영 현 황

- 6-1. 자회사 경영실적
 - 1) 자회사 재무 및 손익 현황
 - 2) 자회사 관련 대출채권 등 현황
- 6-2. 타금융기관과의 거래내역
- 6-3. 내부통제
- 6-4. 기관경고 및 임원 문책사항
- 6-5. 수시공시사항
- 6-6. 임직원 대출 잔액
- 6-7. 사외이사 등에 대한 대출 및 기타 거래내역
 - 1) 대출 현황
 - 2) 기타 주요 거래내역

- 6-8. 기부금현황
- 6-9. 민원발생현황

7. 재 무 제 표

- 7-1. 감사보고서
- 7-2. 대차대조표
- 7-3. 손익계산서
- 7-4. 이익잉여금(결손금) 처분 계산서
- 7-5. 현금흐름표
- 7-6. 주석사항
- 7-7. 연결재무제표 감사보고서
- 7-8. 연결대차대조표
- 7-9. 연결손익계산서
- 7-10. 연결이익잉여금(결손금) 처분계산서
- 7-11. 연결현금흐름표
- 7-12. 연결재무제표 주석사항

8. 주요 경영현황 요약

9. 기타

- 9-1. 임 원
- 9-2. 지점 및 영업소망
- 9-3. 이용자 편람

1. 일 반 현 황

1-1. 선언문

고객 여러분 안녕하십니까?

2004년 경영공시를 통해 당사의 경영현황 및 성과 전반에 관한 사항을 소개하게 된 것을 기쁘게 생각하며, 그간 저희 LG화재의 발전에 변함없는 관심과 성원을 보내주신 고객 여러분께 깊이 감사드립니다.

본 자료는 관련법규에 따라 작성되었으며, 저희 회사의 경영전반에 대한 진실한 내용을 다루고 있어 회사의 현황을 투명하게 보여드릴 수 있을 것으로 기대합니다.

2004년도중 당사는 전년대비 12.5% 성장한 3조 444억원의 원수보험료를 거수하였고 시장점유율은 0.5% 증가한 14.2%를 달성하였습니다. 이를 통해 세후당기순이익 451억을 실현하고, 비상위험준비금 228억원을 적립하여 재무구조의 안정성을 더욱 높였으며, 총자산은 4조 6,395억으로 전년대비 6천억 증가하였습니다.

또한 지난해부터 추진한 브랜드경영의 성과를 인정받아 한국경제신문에서 주관한 2004년 올해의 브랜드 자동차보험 부문'에서 매직카가 대상으로 선정된데 이어 2005년 '퍼스트 브랜드 손해보험 부문'에서도 당사가 대상을 수상하였습니다

당사는 2005년도 경영슬로건을 내실있는 성장을 뜻하는 'Profitable Growth'로 정하고 지속적 비전추진으로 '일등보험금융그룹'을 실현하고자 하는 도전의지를 천명하였습니다. 'Profitable Growth'전략의 성공을 위해 시장점유율 목표 달성, 채널 경쟁력 및 고객관리강화를 통해 지난해에 이해 '質에 기반한 성장'을 바탕으로 Vision 2010 달성을 위한 일관성있는 경영을 지속해 나갈 것입니다.

언제나 고객 여러분의 변함없는 관심과 성원을 부탁드립니다. 여러분의 건승과 가정의 행복을 진심으로 기원합니다.

감사합니다.

2005년 6월 30일
LG화재해상보험주식회사
대표이사 사장 이 기 영

1-2. 경영방침

경 영 이 념

- 고객을 위한 가치 창조
- 인간 존중의 경영

경 영 방 침

- Vision에 기반한 경영
- 경영구조 개선과 수익성 향상
- 고객중심 경영 실현
- 도전적 기업문화 창출

1-3. 회사의 연혁

1) 설립경과 및 설립 이후의 변동상황

1958. 12. 16	범한해상보험주식회사 설립등기
1959. 1. 27	범한해상보험주식회사 창립 서울 중구 태평로2가 28에서 업무개시
1967. 3. 27	자동차보험 인가
1970. 4. 3	럭키금성그룹 범한 주식 인수
1970. 5. 4	사옥 준공(서울 중구 소공동 77)
1976. 6. 23	기업공개(자본금 10억원)
1978. 7. 28	런던주재사무소 개설
1982. 7. 24	사옥이전(서울 종로구 인사동 194-27 태화빌딩)
1983. 9. 9	사업목적에 자동차보험 추가
1986. 11. 29	럭키금성 다동빌딩 사옥 준공(서울 중구 다동 85)
1987. 7. 24	뉴욕주재사무소 개설
1988. 10. 31	동경주재사무소 개설
1990. 4. 5	미국지점 개소
1992. 9. 25	자카르타 주재사무소 개설
1995. 1. 4	중국 천진사무소 설치
1996. 2. 2	북경 주재사무소 설치
1999. 9. 1	수원중앙지점, 인천중앙지점 설치
1999. 9. 30	LG증권에서 구자원으로 최대주주 변동
2000. 3. 31	울산지점, 익산지점, 흥성지점 폐지
2001. 1. 31	북부지점, 안산지점, 인천중앙지점, 춘천지점, 대구중앙지점, 경주지점, 목포지점 폐지
2001. 12. 21	은평지점, 수원중앙지점 폐지
2002. 5. 23	미국지점 이전
2003. 2. 25	상하이 주재사무소 설치
2003. 3. 28	강북지점 이전
2003. 9. 5	대영지점 설치
2003. 11. 1	익산지점 설치
2004. 1. 30	강남지점, 광주지점 이전
2004. 6. 10	수원지점 이전
2004. 7. 3	서초지점 이전
2004. 8. 27	구리지점, 서부지점 이전
2004. 9. 3	종로지점, 중부지점 이전
2004. 12. 22	강동지점 이전
2005. 3. 31	목포지점, 안산지점 설치

1-4. 보험계약시 유의사항

1) 보험계약자의 자필서명

- ① 보험계약청약서는 반드시 계약자께서 기재사항을 사실대로 빠짐없이 기재하시고 자필서명하여 주시기 바랍니다.
- ② 보험가입시 청약서상의 질문사항에 사실대로 기재하시고 보험계약기간 중 직업의 변경이나 위험이 뚜렷하게 증가했을 때는 회사에 알려주셔야 합니다.
 - 보험에 가입하실 때
피보험자의 직업, 과거병력 등 청약서상 질문사항은 보험료 산정이나 보험계약 인수에 중요한 자료로서 허위 또는 부실하게 알렸을 경우에는 불이익을 받을 수 있습니다.
 - 보험에 가입하신 후
직업 또는 직무의 변경, 건물내에서 영위하는 직업 또는 작업의 내용이 바뀔 때 등 위험이 뚜렷이 증가할 때는 지체없이 회사에 알리고 보험증권에 확인을 받아야 합니다.
- ③ 주소변경시 회사에 지체없이 알려야 합니다.

2) 보험료 미납시 계약해지

보험계약자는 주소 또는 연락처가 변경될 경우 이를 지체없이 회사에 알려야 합니다. 만약 알리지 않은 경우 회사가 알고 있는 최종 주소로 알린 사항은 계약자에게 도달한 것으로 봅니다.

3) 계약의 무효

다음의 한가지에 해당하는 경우 회사는 보험계약을 무효로 할 수 있습니다.

- 사기행위
- 타인의 사망을 보험금 지급사유로 하는 보험계약에서 계약체결시 피보험자의 서면에 의한 동의를 얻지 않은 경우
- 보험계약시 보험목적에 이미 손해가 발생했거나 그 원인이 생긴 것을 알면서 이를 회사에 알리지 않은 경우

4) 사기 등에 의한 보험계약 체결

보험금을 부당하게 받을 목적으로 자신 및 타인의 신체나 생명을 해치는 행위는 보험금을 지급받을 수 없으며 사법당국의 조사로 반드시 처벌받게 됩니다.

5) 중도해지시 고려하셔야 할 사항

보험계약자가 납입하시는 보험료는 다른 가입자에 대한 보험금으로 지급되고 일부는 회사의 보험계약체결 및 유지에 필요한 경비로 사용되므로 중도에 보험계약을 해지하면 해약환급금이 이미 납입한 보험료보다 적거나 없을 수도 있습니다.

2005. 4. 1 순천지점, 제주지점 이전
2005. 4. 29 관악지점 이전

2) 상호의 변경

1959. 1. 27 범한해상보험주식회사로 창립
1962. 6. 21 범한해상화재보험주식회사로 변경
1982. 7. 10 범한화재해상보험주식회사로 변경
1988. 6. 21 럭키화재해상보험주식회사로 변경
1995. 6. 1 엘지화재해상보험주식회사로 변경

3) 합병, 영업양수 또는 영업양도

"해당사항 없음"

4) 경영활동과 관련된 중요한 사실의 발생

1958. 12. 13 창립총회 개최
1959. 1. 27 범한해상보험주식회사 창립
1967. 3. 27 자동차보험 인가
1967. 4. 1 한국자동차보험 공영사 가입
1983. 9. 27 자동차보험 영위 인가 획득
1987. 9 손보사 경영실적평가 1위
1988. 9 손보사 경영실적평가 2년연속 1위
1989. 9 손보사 경영실적평가 3년연속 1위
1990. 2. 20 그룹 새 경영이념 선포
1990. 7. 16 소련국영보험사 '잉고스트라크'와 업무협정 체결
1990. 10. 19 중국인민보험공사와 업무협정 체결
1991. 5. 1 야간보상서비스센터 개설
1991. 5. 9 SUN ALLIANCE그룹과 영업협정 체결
1992. 4. 2 고객의 달 행사 최초 실시
1992. 8. 3 럭키화재 배구단 창단
1993. 1. 25 베트남 국영보험사 바오비에트사와 업무협정 체결
1993. 9. 20 멕시코 최대손생보사인 그루포 내셔널 프로빈셜사와 업무협정
1993. 11. 19 러시아연방 최대국영보험사인 로스고스트라크사와 상호호혜 업무협정
1994. 9. 15 제1회 대한민국 기업문화상 최우수상 수상
1994. 11. 24 중국 태평양보험공사와 업무대행협정 체결
1995. 2. 13 베트남 바오민사와 업무협정 체결

1995. 4. 6	자카르타에서 국제위험관리세미나 개최
1995. 4.	보험감독원 경영평가에서 최우수등급(AA)
1996. 3. 18	<도약2005>경영구상 발표
1996. 4. 17	인도의 뉴인디아보험회사, 스리랑카의 세일린코보험회사와 업무협정 체결
1996. 6. 24	INI(International Network of Insurance)가입으로 세계적 보험 서비스망 구축
1996. 9. 2	인터넷 홈페이지 개설
1996. 10. 22	중국 북경에서 위험관리세미나 실시
1996. 11. 20	라오스 AGL사와 업무협정 체결
1997. 5. 27	독일 알리안츠그룹과 업무협정체결
1997. 10. 21	제2회 내외경제신문 보험대상 서비스 부문 수상
1997. 11. 6	97년 상반기 투자수익률 손생보 통틀어 1위(11.25%)
1997. 12. 4	인도네시아 합작법인, LG SIMAS Insurance 개소식
1998. 4. 18	국내보험업계최초로 A.M.Best사로부터 신용등급 A ⁺ (Excellent) 획득
1998. 5. 28	보험감독원 경영평가에서 최고 AA등급 획득
1998. 6	사랑나누기 5개 일간지 히트상품(경향, 문화, 국민, 서울, 제일경제)
1998. 8. 1	임원직위명 변경(이사, 이사대우→상무보)
1998. 11	강북고객서비스센터 설치를 시작으로 고객센터센터 전국 확대
1998. 12. 24	유상증자 실시 (자본금 217억원 → 300억원)
1999. 3	24시간 긴급출동보상서비스 실시
1999. 7. 10	주식 액면분할 (1주의 금액 5,000 →500원)
1999. 8.	인터넷 보험전문 쇼핑몰 <LG ensurance Mall> 오픈
1999. 9. 7	2년 연속 美 보험평가기관인 A.M.Best사로부터 신용등급 A ⁺ (Excellent) 획득
1999. 11. 1	계열분리 인가
1999. 11. 25	임원 직위명 변경(상무보 →이사)
2000. 1. 17	럭키생명보험(주) 출자(500억)
2000. 5. 12	美신용평가기관인 Standard & Poor 's 사로부터 신용등급 A ⁺ (Strong)획득
2000. 9. 19	3년 연속 美 보험평가기관인 A.M.Best사로부터 신용등급 A ⁺ (Excellent) 획득
2000. 12. 20	한국생산성본부에서 실시한 손해보험부문간 국가고객만족도지수 (NCSI) 조사에서 1위 달성
2002. 9. 25	美 보험평가기관인 A.M.Best사로부터 신용등급 A ⁺ (Excellent) 획득
2002. 12. 20	능률협회 실시 2002년 고객만족 경영대상 혁신부문 최우수상 수상
2003. 5. 26	2003한국서비스대상 손해보험부문 대상 수상
2003. 5. 30	2003 상반기 서경 베스트 히트 상품 선정 - LG화재 매직카 자동차보험
2003. 10. 20	2년연속 A.M.Best 경영평가 A ⁺ (Excellent) 등급 획득

美신용평가기관인 Standard & Poor 's 사로부터 신용등급
BBB(Stable Outlook)획득

2004.	10.	19	2004 한경주관 올해의 브랜드대상 자동차보험 부문 '매직카' 대상 수상
2005.	1.	26	2005 한경주관 퍼스트 브랜드대상 손해보험부문 대상 수상
2005.	4.	21	A.M.Best 경영평가 A-(Excellent) 등급 획득
2005.	4.	22	美신용평가기관인 Standard & Poor 's 사로부터 신용등급 BBB(Stable Outlook)획득

1 - 5 조 직

1)조직도 (2005.5.31)

실	팀	영업본부	지점	영업소	해외
1	47	9	52	252	7

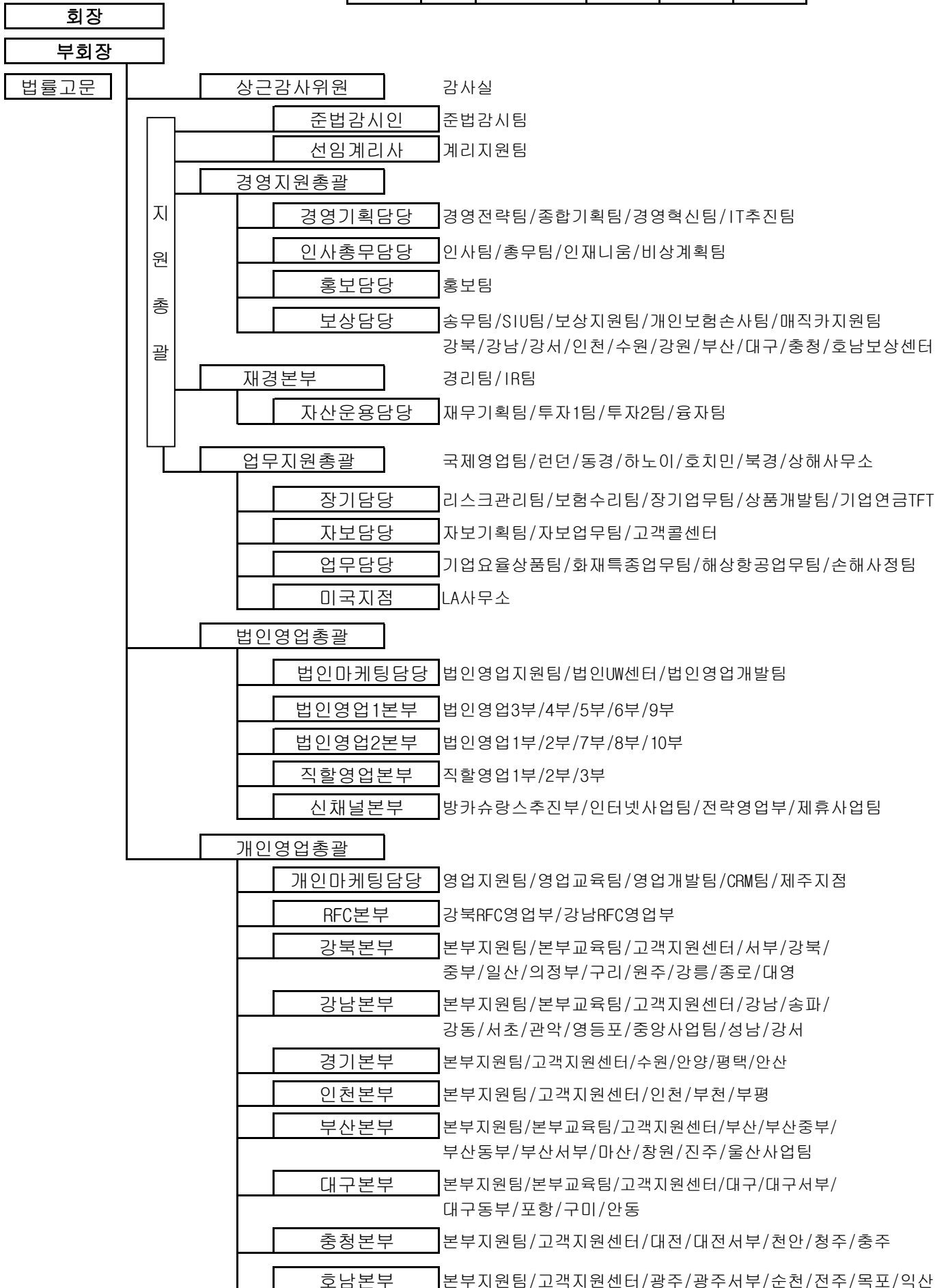

2) 영업조직

(2005년 5월 31일 현재)

(단위 : 개)

구 분	지 점	영 업 소	기타 사무소	계
국 내	53	252		305
국 외	1		7	8
계	54	252	7	313

주) 국내의 지점에는 본점이 1개 점포로 포함되어 있음.

1-6. 임직원 현황

(2005년 5월 31일 현재)

(단위: 명)

구 분		2005.5월말	2004.5월말
임 원	상 근	5	4
	사외이사	6	4
	이사대우	12	12
일반직원	책 임 자	907	654
	사 원	1,566	1,820
기 타 직 원		34	40
소 계		2,530	2,534
해외근무 직 원	국내파견직원	11	10
	국외현지채용직원	0	0
합 계		2,541	2,544

주) 기타직원은 별정직원을 말함.

1-7. 모집조직 현황

(2005년 5월 31일 현재)

(단위 : 명, 개)

구 분		2005. 5월말	2004. 5월말
보 험 설 계 사		13,727	9,929
대리점	개인	7,846	7,794
	법인	427	396
	합계	8,273	8,190
금융기관대리점	은행	18	13
	증권	8	6
	상호저축은행		
	신용카드사		
	계	26	0

1-8. 자회사

1) 연결대상 자회사

(2005년 6월 10일 현재)

(단위 : 억원, 주, %)

회 사 명	소 재 지	주요업무	설립년월일	자 본 금	소유주식수	소유비율
럭키생명보험(주)	부산시 동구	생명보험	'88. 2. 22 (2000.1.17) (2004.11.19)	1,427	10,309,832	36.12%
PT. LG Insurance Indonesia	인도네시아 자카르타	손해보험	'97. 9. 1	Rp 320억	224	70%

주) 설립년월일과 취득년월일이 다른 경우에는 취득년월일을 ()안에 표시함.

2) 비연결 자회사

(2005년 6월 10일 현재)

(단위 : 억원, 주, %)

회 사 명	소 재 지	주요업무	설립년월일	자 본 금	소유주식수	소유비율
럭키자동차보험 손해사정(주)	서울시 영등포구	손해사정업	'93. 3. 8	3	60,000	100%

주1) 설립년월일과 취득년월일이 다른 경우에는 취득년월일을 ()안에 표시함.

2) 타회사 자본금의 10%를 초과한 경우만 기재

1-9. 자본금

(단위 : 주, 억원)

연월일	주식의 종류	발행주식수	증자금액	증자내용	증자후자본금	비고
'98.12.24	보통주	1,657,535	83	국내유상증자	300	
'99. 7. 10	보통주	0				

1-10. 대주주

(2005년 3월 31일 현재)

(단위 : 주, %)

주 주 명	소유주식수	소유비율(%)
구자원 외 19명	14,587,757	24.31%
SSB-SMALLCAP	3,240,000	5.40%
현대해상	2,791,950	4.65%
구본상	2,116,670	3.53%
삼성생명보험	2,023,916	3.37%
MSIL-SR INV (L) LTD	1,983,900	3.31%
구본엽	1,913,420	3.19%
구자준	1,635,450	2.73%
구자훈	1,493,590	2.49%
THE CAPITAL GUARDIAN EMP	1,462,200	2.44%
구본욱	1,452,810	2.42%
MSCOP-PLEDGEE OF 12671	1,327,120	2.21%
엘지화재해상우리사주조합	1,238,698	2.06%
연금-B&F	902,240	1.50%
MSCOP-PLEDGEE OF 12676	865,500	1.44%
PACIFIC GROWTH SDN. BHD	846,725	1.41%
연금-템플턴	725,610	1.21%
PRINCIPAL MUTUAL LIFE I	722,510	1.20%
국민은행(템플턴투신)	715,813	1.19%
유영희	657,510	1.10%
SSB-AM FD INS	646,390	1.08%

주) 1% 이상 보유

1-11. 주식 소유 현황

(2005년 3월 31일 현재)

(단위 : 주, %)

구 분	주 주 수		소 유 주 식 수	
		비율 (%)		비율 (%)
정부 및 정부관리기업체	0	0.00	0	0.00
은 행	69	0.83	7,204,708	12.01
보 험 회 사	4	0.05	6,830,266	11.38
증 권 회 사	45	0.54	4,624,164	7.71
투 자 신 탁 회 사	20	0.24	309,773	0.52
기 타 법 인	6	0.07	76,130	0.13
개 인 및 기 타	8,083	97.13	24,415,919	40.69
외 국 인	95	1.14	16,539,040	27.57
합 계	8,322	100.00	60,000,000	100.00

주) 정부관리기업체중 은행업무를 영위하는 기관은 은행으로 분류

1-12. 계약자 배당

(단위 : 원, %)

구 분		2004년도						2003년도					
		이자율차	배당률	사업비차	배당률	위험율차	배당률	이자율차	배당률	사업비차	배당률	위험율차	배당률
일반계정	노후안심	322,600,128	0.14%	63,886,764	20.00%	61,833,059	10.00%	198,292,055	0.08%	123,430,656	13.00%	73,883,005	10.00%
	홀런인생	0	0.00%	3,149,056	20.00%	4,153,073	10.00%	-	0.00%	3,875,841	13.00%	3,939,876	10.00%
	실버그린	60,180,721	0.14%	37,623,002	20.00%	22,707,420	10.00%	31,451,954	0.08%	26,646,808	13.00%	24,173,105	10.00%
	신실버그린	61,218,854	0.14%	55,672,694	20.00%	24,979,630	10.00%	31,359,800	0.08%	39,791,099	13.00%	27,645,100	10.00%
	실버그린 II	29,675,430	0.14%	37,593,160	20.00%	17,600,362	10.00%	14,364,126	0.08%	27,371,482	13.00%	19,816,262	10.00%
	실버그린 III	26,089,305	0.14%	38,595,113	20.00%	18,181,098	10.00%	11,665,820	0.08%	27,887,228	13.00%	20,011,343	10.00%
	미래골드	31,467,976	0.22%	31,595,651	20.00%	7,699,431	10.00%	40,128,298	0.39%	21,392,266	13.00%	7,905,645	10.00%
	미래골드 II	26,248,915	0.22%	47,786,221	20.00%	9,637,510	10.00%	31,822,459	0.39%	34,965,256	13.00%	10,478,626	10.00%
	미래골드 III	61,813,206	0.22%	172,889,889	20.00%	23,932,802	10.00%	58,223,010	0.39%	118,694,801	13.00%	24,881,535	10.00%
	뉴미래골드	20,861,064	0.22%	121,004,075	20.00%	19,784,528	10.00%	7,908,768	0.39%	79,388,580	13.00%	18,920,521	10.00%
		13,466,688	0.22%	107,837,010	20.00%	10,798,399	10.00%	-	0.37%	76,143,344	13.00%	11,255,123	10.00%
합계		653,622,286		717,632,635		221,307,313		425,216,288		579,587,359		242,910,141	
특별계정	금리확정형	618,034,000	3.00%	0	0.00%			319,651,588	0%,2.0	224,087,000	20.00%		
	금리연동형	442,693,000	0.30%					608,652,365	0.50%				
	합계	1,060,727,000		0				928,303,953		224,087,000			

주) 특별계정은 퇴직보험특별계정에 한함

1-13. 주주 배당

(단위 : 원, %)

구 분	2004년도	2003년도
배 당 율	50.00%	40.00%
주 당 배 당 액	250원	200원
주 당 순 이 익	833원	766원
배 당 성 향	30.01%	26.12%

1-14. 주식매수선택권 부여내용 - '해당사항없음'

2. 경 영 실 적

2-1. 개 요

(단위 : 억원)

구 분	2004년	2003년
원 수 보 험 료	30,444	27,067
원 수 보 험 금	10,638	10,605
순 사 업 비	6,212	5,882
장 기 환 급 금	7,836	7,706
총 자 산	46,395	40,469
보험계약준비금	37,331	32,418
당 기 순 손 익	451	414

2-2. 손익발생원천별 실적

(공시용)

(단위 : 억원)

구 분		2004년도	2003년도	증 감
보 험 부 문	보험영업손익	3,563	1,066	2,498
	(보 험 수 익)	32,922	30,012	2,910
	(보 험 비 용)	29,359	28,947	412
투 자 부 문	투자영업손익	2,560	2,212	349
	(투자영업수익)	3,277	3,073	203
	(투자영업비용)	716	862	-145
책임준비금전입액(△)		4,705	2,132	2,573
비상위험준비금전입액(△)		228	196	32
영 업 손 익		1,191	950	241
기 타 부 문	기타손익	-565	-366	-200
	(기 타 수 익)	110	120	-11
	(기 타 비 용)	675	486	189
특 별 계 정 부 문	특별계정손익	0	0	0
	(특별계정수익)	954	889	65
	(특별계정비용)	954	889	65
경 상 손 익		626	584	41
특 별 이 익		0	0	0
특 별 손 실		0	0	0
법 인 세 비 용		175	170	5
당 기 순 손 익		451	414	37

* 특별계정은 퇴직보험특별계정임

3. 재무상황

3-1. 개 요

1) 일반계정

(단위 : 억원, %)

구 분		2004년도		2003년도	
			구성비		구성비
자 산	현금 및 예치금	2,412	5.20	2,708	6.69
	단기매매증권	3,104	6.69	2,552	6.31
	매도가능증권	13,006	28.03	11,880	29.36
	만기보유증권	1,905	4.11	1,579	3.90
	지분법적용투자주식	34	0.07	39	0.10
	대 출 채 권	12,490	26.92	10,617	26.23
	부 동 산	4,888	10.54	4,384	10.83
	고 정 자 산	260	0.56	331	0.82
	기 타 자 산	8,297	17.88	6,379	15.76
	자 산 총 계	46,395	100.00	40,469	100.00
부 채	책 임 준 비 금	34,298	80.21	29,613	79.19
	비상위험준비금	3,033	7.09	2,805	7.50
	기 타 부 채	5,428	12.69	4,978	13.31
	부 채 총 계	42,758	92.16	37,396	92.41
자 본	자 본 총 계	3,637	7.84	3,073	7.59
부 채 및 자 본 총 계		46,395	100.00	40,469	100.00

주 1) 잔액기준

주 2) 퇴직보험특별계정 자산·부채 포함.

2) 특별계정

(단위 : 억원, %)

구 분		2004년도		2003년도	
			구성비		구성비
자 산	현금 및 예치금	68	3.47	26	1.58
	유 가 증 권	1,796	91.80	1,500	91.73
	대 출 채 권	49	2.49	70	4.26
	고 정 자 산				
	기 타 자 산	15	0.79	27	1.67
	일 반 계 정 대	28	1.45	12	0.76
	자 산 총 계	1,956	100.00	1,636	100.00
부 채	기 타 부 채	5	0.27	5	0.31
	일 반 계 정 차				
	계약자적립금	1,951	99.73	1,631	99.69
	부 채 총 계	1,956	100.00	1,636	100.00

주 1) 잔액기준

주 2) 특별계정은 퇴직보험특별계정에 한함.

3-2. 대출금 운용

1) 대출금 운용 방침

안정적인 약관대출과 부동산담보대출을 중심으로 가계대출을 지속적으로 확대하여 2005년 3월말 현재 대출잔액(총당금 공제후)은 1조2,490억원으로 전년대비 1,873억원 (17.6%)만큼 증가하였습니다.

당사는 앞으로도 금융시장의 변화추세에 대응하고 대출운용포트폴리오의 안정화와 다양화를 도모하기 위하여 개인대출은 약관대출 및 부동산담보대출과 같은 담보성 대출에 주력할 것이며, 기업대출은 프로젝트 파이낸싱 형태의 SOC사업 및 아파트 개발사업 등에서 사업성과 안정성이 양호한 건에 선별적으로 참여하여 안정적인 대출자산운용이 될 수 있도록 한다.

2) 담보별 대출금

(단위 : 억원, %)

구 분		2004년도		2003년도	
			구성비		구성비
일반 계정	보험약관	2,986	23.46	2,613	24.11
	부 동 산	4,871	38.27	3,347	30.88
	유가증권	387	3.04	549	5.06
	기 타	0	0.00	0	0.00
	담 보 계	8,244	64.77	6,509	60.05
	보 증	288	2.26	414	3.82
	신 용	4,196	32.97	3,917	36.13
	소 계	12,728	100.00	10,840	100.00
특별 계정	보험약관	0	0.00	0	0.00
	부 동 산	0	0.00	0	0.00
	유가증권	0	0.00	0	0.00
	기 타	0	0.00	0	0.00
	담 보 계	0	0.00	0	0.00
	보 증	0	0.00	0	0.00
	신 용	49	100.00	70	100.00
	소 계	49	100.00	70	100.00
합 계		12,777	100.00	10,910	100.00

주1)잔액기준

주2)특별계정은 퇴직보험특별계정에 한함

3) 업종별 대출금

(단위 : 억원, %)

업종별	2004년도		2003년도	
		구성비		구성비
농업·수렵업·임업	0	0.00	0	0.00
어업	0	0.00	0	0.00
광업	0	0.00	0	0.00
제조업	274	2.14	338	3.10
전기·가스·수도업	115	0.90	91	0.84
건설업	1,360	10.64	1,024	9.38
도·소매 및 소비자용품수리업	87	0.68	134	1.23
숙박 및 음식점업	0	0.00	1	0.01
운수·창고 및 통신업	459	3.59	699	6.40
금융 및 보험업	540	4.23	983	9.01
부동산·임대 및 사업서비스업	1,622	12.69	1,412	12.94
기타 공공사회 및 개인서비스업	211	1.65	1	0.01
기타	8,109	63.46	6,226	57.07
합계	12,777	100.00	10,910	100.00

주) 일반계정 및 특별계정(퇴직보험에 한함) 대출금 잔액 합계기준임.

4) 용도별 대출금

(단위 : 억원, %)

구 분	2004년도		2003년도	
		구성비		구성비
개 인 대 출	8,109	63.47	6,223	57.04
기 업 대 출	4,668	36.53	4,687	42.96
중 소 기 업	3,614	28.29	3,391	31.08
대 기 업	1,054	8.25	1,296	11.88
합 계	12,777	100.00	10,910	100.00

주) 일반계정 및 특별계정(퇴직보험에 한함) 대출금 잔액 합계기준임.

5) 중소기업 대출금

(단위 : 억원)

구 분	2004년도	2003년도
중소기업대출 비율 (A/B X 100)	28.29	31.08
중소기업대출 (A)	3,614	3,391
총 대 출 (B)	12,777	10,910

주) 일반계정 및 특별계정(퇴직보험에 한함) 대출금 잔액 합계기준임.

6) 계정별 대출금

(단위 : 억원, %)

구 분	2004년도		2003년도	
		구성비		구성비
일 반 계 정	12,728	99.62	10,840	99.36
특별계정(퇴직보험)	49	0.38	70	0.64

3-3. 유가증권투자 및 평가손익

(단위 : 억원)

구 분			공정가액 1)	평가손익	
일반계정	단기 매매 증권 (A)	주 식	342.53	-14.94	
		채 권	1,490.09	-0.43	
		수 익 증 권	1,051.26	40.76	
		해외 유가증권	220.37	53.35	
		신종 유가증권	-	0.00	
		기타 유가증권	-	0.00	
	매도 가능 증권 (B)	주 식	2,073.04	461.20	
		출 자 금	85.57	0.00	
		채 권	7,629.28	249.12	
		수 익 증 권	9.36	4.51	
		해외 유가증권	1,539.26	22.83	
		신종 유가증권	1,052.78	34.34	
	만기 보유 증권 (C)	주 식	-	0.00	
		출 자 금	-	0.00	
		채 권	369.89	0.00	
		수 익 증 권	-	0.00	
		해외 유가증권	1,022.86	0.00	
		신종 유가증권	512.15	0.00	
	지분법적용 투자주식(D)	주 식	34.27	-30.99	
		출 자 금	-	0.00	
	소계(A+B+C+D)			18,049.12	815.34
	특별계정	주 식		9.01	-9.87
		채 권		1,786.54	-9.78
수 익 증 권		-	0.00		
해외 유가증권		-	0.00		
기타 유가증권		-	0.00		
소 계		1,795.55	-19.65		
합 계			19,844.67	795.69	

주 1) 유가증권의 공정가액은 시가평가를 기준으로 하고 있음

2) 대여유가증권은 해당항목에 합산함.

3-4. 부동산 보유현황

(단위 : 억원, %)

구 분		2004년				2003년			
		업 무 용		비업무용		업 무 용		비업무용	
			%		%		%		%
일반계정	토 지	1,470	30.07			1,470	33.53		
	건 물	2,955	60.45			2,217	50.57		
	구 축 물		0.00				0.00		
	건설중인자산	463	9.47			697	15.90		
	해외부동산		0.00				0.00		
	소 계	4,888	100.00			4,384	100.00		
특별계정	토 지								
	건 물								
	구 축 물								
	건설중인자산								
	해외부동산								
	소 계	0	0.00			0	0.00		
합 계		4,888		0		4,384		0	

주) 특별계정은 퇴직보험특별계정에 한함

3-5. 보험계약준비금 적립

(단위 : 억원)

구	분	2004년	2003년
1.	책 임 준 비 금	34,298	29,613
	보 험 료 적 립 금	24,929	21,016
	지 급 준 비 금	5,056	3,414
	미경과보험료적립금	6,871	5,118
	계약자 배당 준비금	42	33
	계약자이익배당준비금	43	32
	재 보 험 료 적 립 금 (출재보험 준비금)	(2,643)	(3,110)
2.	비 상 위 험 준 비 금	3,033	2,805
합	계	37,330	32,418

3-6. 외화자산 · 부채

1) 형태별 현황

(단위 : USD 백만불)

구	분	2004년도	2003년도	증 감
자 산	예 치 금	2.3	15.1	-12.9
	유 가 증 권	427.5	392.3	35.2
	외 국 환			
	부 동 산			
	기 타 자 산	13.6	27.0	-13.4
	자 산 총 계	443.3	434.4	8.9
부 채	차 입 금			
	기 타 부 채	21.3	18.6	2.7
	부 채 총 계	21.3	18.6	2.7

2) 국가별 주요자산운용 현황

(단위 : USD 백만불)

구분	현금과 예치금	대출	유가증권			부동산	기타 자산	합계
			채권	주식	기타			
케이만군도			143.64		20.04		1.87	165.55
미국	0.60		98.13	0.10			15.66	114.49
아일랜드			20.75				0.67	21.42
네덜란드			20.00				0.13	20.13
영국			10.00				-	10.00
기 타				3.92	13.02		-	16.94
총 계	0.60	-	292.52	4.02	33.06	-	18.33	348.53

주) 국내운용분(한국물) 제외, 투자금액이 큰 상위 5개 국가순으로 기재

3) 포지션 현황

(단위 : USD 천불, %)

구 분	현물포지션	선물포지션	종합포지션	자기자본 대비 포지션비율(%)
2004.6월	404,400	-407,395	-2,995	-1.2
2004.9월	408,354	-419,064	-10,710	-4.2
2004.12월	481,895	-420,750	61,145	20.8
2005.03월	433,905	-413,179	20,726	6.5

주 1) 이종통화는 미달러화로 환산하여 작성하며, 매입포지션은(+), 매도포지션은(-)로 표시하고 분기말 잔액기준으로 작성

2) 거액 부실대출 현황

(단위 : 억원)

[illegible]

주) 5억원이상인 업체를 대상으로 상위 20개업체

3) 신규발생 법정관리업체 등의 현황

(단위 : 억원)

업체명	법정관리 개시결정일	년말 총대출잔액	부실대출 잔액	법정관리 진행상황	비 고
(주)머큐리	2005.09.06	35			

3-7. 대손상각 및 대손충당금

(단위 : 억원)

구 분	2004년도	2003년도
대 손 충 당 금	298	297
일 반 계 정	298	297
국 내 분	281	275
국 외 분	17	22
특 별 계 정		
대 손 상 각 액	52	6
일 반 계 정	52	6
국 내 분	52	6
국 외 분		
특 별 계 정		

주) 특별계정은 퇴직보험특별계정에 한함.

3-8. 부실대출 현황

1) 부실대출 현황

(단위 : 억원)

구 분	2004년도	2003년도
총 대 출	12,777	10,910
일반계정	12,728	10,840
특별계정	49	70
부실대출	301	245
일반계정	301	245
특별계정	0	0

주1) 부실대출은 고정, 회수의문 및 추정손실 분류대출의 합계임

주2) 특별계정은 퇴직보험 특별계정에 한함.

3-9. 각주거래 및 파생상품거래 현황

1) 각주거래 현황

(단위 : 억원)

구 분	2003년도	2002년도
대손상각채권		
배 서 어 음		
미지급자산재평가세		
파생금융상품거래	주1) 4,232	주2) 3,965
기 타		

주1)선물환계약 USD413.179(천)를 기준환율 KRW/USD 1,024.3로 환산

주2)선물환계약 USD343.710(천)를 기준환율 KRW/USD 1,153.6로 환산

2) 파생금융상품 현황

- ① 파생금융상품과 구조화증권 거래 위험관리 및 통제를 위한 조직구조

㉠관련내규 : 유가증권운용기준 및 리스크관리규정 시행세칙
 ㉡담당인원 : 리스크관리담당 2인(리스크관리주관부서)
 해외투자담당 및 파생상품담당 3인(투자1팀 2명, 투자2팀 1명)

② 파생금융상품거래 관련 주요영업 현황

(단위:억원)

구 분		이자율관련거래		통화관련거래		주식관련거래		귀금속,상품 등 관련거래		합계
		장내	장외	장내	장외	장내	장외	장내	장외	
헷지거래	계약금액				2,239.64					2,239.64
	(백만달러)				218.65					218.65
	실현손익				135.37					135.37
	자산				503.18					503.18
	부채				4.79					4.79
트레이딩 거래	계약금액				1,992.55					1,992.55
	(백만달러)				194.53					194.53
	실현손익				115.99					115.99
	자산				314.78					314.78
	부채				1.96					1.96

3) 장외거래의 잔존만기 및 신용상환액

구 분	이자율 관련	통화관련	주식 관련	귀금속 및 상품 등 관 련	합계
장외거래 잔액 합계		4,232.19			4,232.19
Current Exposure 방식 신용환산액		947.55			947.55
위험회피회계적용거래 잔액		2,239.64			2,239.64
Current Exposure 방식 신용환산액		574.75			574.75
Match 거래, 중개거래 잔액		-			-
Current Exposure 방식 신용환산액		-			-
매매목적거래 잔액		1,992.55			1,992.55
Current Exposure 방식 신용환산액		372.80			372.80

4) 파생금융상품 거래손실(건당 30억이상) 거래현황

- 해당 사항 없음 -

5) 신용파생금융상품 거래현황

(단위: 억원)

구분	2004년도	2003년도
CDS(Credit Default Swap)		
TRS(Total Return Swap)		
CO(Credit Option)		
CLN(Credit Linked Notes)	1,564.93	1,763.29
기타	390.00	390.00
계	1,954.93	2,153.29

주) 분류대상별 잔액기준임

6) 구조화증권 투자 현황

(단위:백만원)

분 류	2004년도	2003년도
주식관련	2,437.71	4,686.44
이자율관련	349,882.79	307,438.04
환율관련		10,000.00
신용위험관련	1,954.93	2,153.29
계	354,275.43	324,277.77

주) 1. 분류대상별 잔액기준임

2. 주식, 이자율, 환율, 신용위험관련 등 각각의 해당분류별 투자상품명 기재

3-10. 자산증권화 현황

"해당사항 없음"

3-11. 보험계약 현황

(단위 : 건, 억원, %)

구 분		2004년도				2003년도			
		건 수		원수보험료		건 수		원수보험료	
			구성비		구성비		구성비		구성비
일반계정	화재	70,006	1.18	402	1.28	81,655	1.52	437	1.57
	해상	21,813	0.37	755	2.41	20,219	0.38	594	2.13
	자동차	3,473,060	58.45	10,093	32.26	3,316,798	61.77	9,643	34.61
	보증	0	0.00	0	0.00	0	0.00	0	0.00
	특종	115,818	1.95	3,775	12.06	126,384	2.35	3,503	12.57
	장기	2,132,397	35.89	14,361	45.89	1,699,543	31.65	11,867	42.59
	개인연금	86,215	1.45	1,060	3.39	82,607	1.54	1,022	3.67
일반계정계		5,899,309	99.28	30,444	97.30	5,327,206	99.21	27,067	97.14
특별계정계		42,868	0.72	846	2.70	42,577	0.79	796	2.86
합 계		5,942,177	100.00	31,291	100.00	5,369,783		27,863	100.00

주) 특별계정은 퇴직보험 특별계정에 한함

3-12. 재보험 현황

1) 국내 재보험거래현황

(단위 : 억원)

구 분			2004년도	2003년도	전년대비 증감액
국 내	수 재	수입보험료	154	182	-28
		지급수수료	12	24	-12
		지급보험금	40	63	-23
		수지차액(A)	102	95	7
	출 재	지급보험료	1,823	1,502	321
		수입수수료	337	301	36
		수입보험금	850	787	63
		수지차액(B)	-636	-414	-222
	순수지 차액 (A+B)		-534	-319	-215

2) 국외 재보험거래현황

(단위 : USD 천불)

구 분			2004년도	2003년도	전년대비 증감액
국 외	수 재	수입보험료	18,897	18,475	422
		지급수수료	4,157	4,049	108
		지급보험금	13,008	9,197	3,811
		수지차액(A)	1,732	5,229	-3,497
	출 재	지급보험료	203,462	211,101	-7,639
		수입수수료	36,309	49,230	-12,921
		수입보험금	90,861	107,747	-16,886
		수지차액(B)	-76,292	-54,124	-22,168
	순수지 차액 (A+B)		-74,560	-48,895	-25,665

4. 경영지표

(단위 : 백만원, %)

항목번호	구	분	2004년도	2003년도	비 고
4-1	자본적정성	지급여력비율	209.47	205.00	
4-2	자 산 건전성	부실자산비율	0.47	0.70	
		위험가중자산비율	63.05	65.78	
		대손충당금적립율	78.95	91.17	
4-3	수익성	위험손해율	97.44		신 규 도 입
		경과예정사업비대 순사업비율	104.40		
		운용자산이익율(일반)	7.50		
		운용자산이익율(특별)	7.37		
		평균예정이익율(특별)	5.54		
		예정이율대운용자산이익율(장기)	133.04		
		ROA	1.07	1.08	
		ROE	14.41	16.82	
4-4	유동성	유 동 성 비 율	191.02	113.18	
		현금수지차비율	23.84	13.64	
4-5	생산성	임직원당거수원수보험료	167.32	118.05	
		모집인당거수원수보험료	107.22	93.30	
		대리점당거수원수보험료	202.90	205.79	
4-6	기타지표	퇴직급여충당금 비율	100.00	100.00	

* 감독용 재무보고서에 근거한 지표임

주) 2003년 수익성지표는 2004년 수익성지표와 비교불가로 작성하지 않음.

4 - 7. 신용평가등급

1)신용평가등급

최근3년간 변동상황	A.M. Best	Standard & Poor 's
2002. 10. 11	A-(Excellent)	
2002. 10. 12		BBB(stable outlook)
2003. 10. 20	A-(Excellent)	
2003. 10. 12		BBB(stable outlook)
2005. 4. 21	A-(Excellent)	
2005. 4. 22		BBB(stable outlook)

2)평가등급의 성격

(이용자편람 참조)

5. 위험 관리

5-1. 개 요

리스크관리의 목표는 회사가 경영활동상 부담해야 하는 각종 위험을 합리적으로 측정·평가하고, 적절한 수준으로 관리, 통제함으로써 리스크-수익구조 최적화를 통해 경영의 안정성 및 기업가치를 극대화하는 것이다. 회사의 리스크관리에 관한 기본원칙은 리스크의 정확한 인식과 측정 및 통제, 리스크와 수익의 균형적 관리, 리스크를 반영한 경영정책 수립·평가, 리스크 허용한도 설정, 그리고 독립적인 리스크관리 업무수행을 그 내용으로 하고 있다.

회사는 리스크를 보험리스크, 재무리스크, 운영리스크로 크게 3분하여 사규에 반영된 '리스크관리규정'을 기본으로 효율적인 관리운용을 기하고 있으며, '위험관리위원회 규정'에 의거 설치된 위험관리위원회를 중심으로 제반 위험관리 및 자산운용을 실시하고 있다. 위험관리위원회는 이사회에서 선임한 2인 이상의 이사로 구성되며 리스크관리전담부서를 설치·운영하고, 경영전략에 부합하는 리스크관리 기본방침 수립, 부담가능한 리스크수준의 결정, 적정투자한도 또는 손실허용한도의 승인, 리스크관리 세부기준(리스크관리규정 등)의 제정 및 개정 등을 부의사항으로 한다. 한편, 회사는 보험리스크, 재무리스크, 경영리스크의 각 세부리스크항목에 대해 관리 주관 부서를 지정하고 리스크관리 전담부서와의 유기적인 견제 및 협조를 통해 주어진 리스크 허용한도내에서 경영활동을 수행하도록 하고 있다.

5-2. 보험리스크 관리

1) 보험리스크의 개념

보험리스크는 보험계약의 요율산정, 계약의 인수, 준비금산정, 출재 및 보유 등 계약관리 과정에서 손실이 발생할 수 있는 리스크를 말하며, 다음과 같이 구분된다.

- ① 요율 및 인수리스크 : 보험요율 산정시 적용했던 예정위험율, 예정사업비율보다 실제 발생율이 더 높게 발생함으로써 손실이 나타날 리스크
- ② 준비금 리스크 : 지급준비금 등을 과소적립하여 손실이 발생할 리스크
- ③ 재보험 리스크 : 리스크보유수준의 부적절한 산정 또는 부적격한 재보험거래 상대방 선정으로 인해 손실이 발생할 리스크

2) 관리대상 및 관리방법

- ① 보험리스크의 관리 대상은 회사가 취급하는 전 보험종목으로 한다.
- ② 요율 및 인수리스크 : 적정수준의 예정기초율을 유지하고 적절한 상품별 포트폴리오를 유지한다.
- ③ 준비금 리스크 : 기발생사고에 대한 지급준비금과 기발생하였으나 현재 보고되지 않은 사고에 대한 준비금 적립 등이 적절하게 이루어지도록 한다.
- ④ 재보험 리스크 : 인수한 보험리스크의 크기와 수준을 분석하여 적절한 보유수준을 결정하고 재보험자의 신용도에 근거하여 재보험거래를 집행한다.

3) 지급준비금의 적정성, 가격의 적정성

- ① 지급준비금: 개별추산금액과 미보고발생손해액(IBNR)의 합과 총량추산에 의해 산출된 금액 중 높은 금액을 적립하고 있으며, 총량추산은 여러가지 기법(PLDM, ILDM, BFM 등)을 활용하여 산정함
- ② 요율산정: 집적 data를 통한 자사경험율과 보험개발원의 참조순율(위험율)을 토대로 매년 적정한 가격 조정을 시행함

5-3. 신용리스크 관리

1) 신용리스크의 개념

투자, 여신거래 및 미수채권 발생거래에 있어 투자대상 또는 거래상대방의 재무 상태 악화 등으로 원리금을 회수하지 못하거나, 거래 상대방의 계약불이행으로 인해 예상치 못한 손실이 발생할 리스크를 말한다.

2) 관리대상 및 관리방법

- ① 신용리스크 관리대상은 회사에서 투자·운용하는 자산중 시장리스크 관리대상 자산을 제외한 나머지 자산을 대상으로 한다.
- ② 거래 상대방에 대한 신용심사와 신용수준에 따른 한도금액의 설정, 그에 따라 공여된 금액에 대해 사후관리를 실시하며, 편중여신 방지를 위해 여신관련 포트폴리오를 구성, 관리한다.
- ③ 여신취급기준 및 절차의 표준화를 통해 원칙에 의한 여신 업무를 수행한다.
- ④ 신용평가 자료를 기초로 하여 해당 회사의 적정 신용공여수준을 결정하고 집행한 후, 지속적이고 주기적인 사후관리를 통해 신용리스크를 철저히 관리한다.
- ⑤ 신용리스크는 그 대상 자산의 성격에 따라 융자팀, 재무기획팀, 경리팀 등을 관리 주관부서로 하며, 주관부서는 여신 및 유가증권 자산의 신용상태를 지속적으로 Review하고 주요사항을 리스크관리전담부서에 통지한다.

3) 신용리스크관리대상 익스포저 현황

(단위:억원)

구 분		익스포저(A)	신용보완수단 (상계, 담보 등)(B)	신용보완 후 익스포저(A-B)
대출채권	개인	8,108	7,590	518
	기업	4,621	646	3,975
유가증권	¹⁾ 주식(출자금 포함)	245		245
	채권	370		370
	수익증권	-		-
	해외유가증권	1,535		1,535
²⁾ 비운용자산		1,980		1,980
³⁾ 기타		2,412		2,412
합계		19,271	8,236	11,035

주 1) 매도가능증권 중 출자금 및 기타 해외유가 증권 + 지분법적용투자주식

(단기매매 증권 및 매도가능 증권 중 시장리스크 측정대상 자산 제외)

2) 기타자산 중 보험미수금과 장외파생상품

3) 예금

4) 대출채권의 연체현황

(단위:억원)

구분	전체금액(A)	연체금액			연체율(B/A)
		3개월미만	3개월이상	계(B)	
콜론				-	
보험약관대출금	2,986	78	113	190	6.4%
유가증권담보대출금	387			-	0.0%
부동산담보대출금	4,871	107	102	208	4.3%
신용대출금	1,617	96	10	106	6.6%
2)기타	2,916	9	89	98	3.4%
합계	12,777	290	313	603	4.7%

주 1) 일반계정 및 특별계정의 잔액 합계이며, 대손충당금 및 현재가치할인차금 차감전 금액기준임

2) 기타에는 지급보증 288억 포함

5) 신용등급별 유가증권 익스포저 현황

(단위:억원)

신용등급	국내	해외	합계
AAA	5,533	1,463	6,996
AA	1,952	2,423	4,375
A	1,524	103	1,627
BBB	669	13	681
BB	213	-	213
기타(No Rating)			
합 계	9,890	4,002	13,891

주 1) 일반계정 및 특별계정 합계 기준임

5-4. 시장리스크 관리

1) 시장리스크의 개념

금리, 주가, 환율 등 시장변수의 불리한 변동으로 인한 시가평가대상 자산의 가치하락으로 예상치 못한 손실이 발생할 리스크를 말한다.
(금리리스크, 가격변동리스크, 환리스크)

2) 관리대상 및 관리방법

- ① 시장리스크의 관리대상은 금리,주가,환율 등 시장변수와 관련된 단기거래 목적의 시장성 자산과 외화표시 포지션 및 부외거래 등을 대상으로 한다.
- ② 포지션 한도, 손실 한도 및 시장리스크 허용한도를 설정·운영한다.
- ③ 자산포트폴리오 구성은 수익성과 함께 리스크를 감안하여 시행한다.
- ④ 운용부서와 리스크관리부서를 분리하여 객관적으로 관리한다.
- ⑤ 관리주관부서는 재무기획팀으로 하며, 관리주관부서는 관리대상자산의 일일 시가평가(불가능시 별도 평가주기 설정)를 원칙으로 하고 세부적 한도 설정시

전담부서에 통지하고 시행하며, 리스크 한도 등의 일일 모니터링 및 보고를 수행한다.

3) 시장리스크관리대상 익스포저 현황(난외계정 포함)

(단위:억원)

구 분	익스포저
주 식	2,416
채 권	9,119
수 익 증 권	1,061
해외유가증권	2,687
기타유가증권	616
파 생 상 품	818
합 계	16,717

주) 단기매매 및 매도가능증권 기준임

5-5. 유동성리스크 관리

1) 유동성리스크의 개념

자산과 부채의 만기구조 불일치, 금리 등 금융변수 변화에 따른 현금흐름의 변동으로 유동성 과부족이 발생하여 예상치 못한 손실이 발생할 리스크를 말한다

2) 관리대상 및 관리방법

- ① 관리대상자산은 유동성에 영향을 미칠 수 있는 모든 자산과 부채로 한다.
- ② 일/주간/월간 단위의 자금계획을 통해서 유동성 리스크를 대비함
- ③ 만기성격별 자금의 조달과 운용으로 자산, 부채 만기 도래 불일치 규모를 최소화한다.
- ④ ALM 시스템은 유동성리스크와 관련하여 아래 사항을 중점 관리한다.
 - 시장유동성을 고려한 자산배분 결정
 - 시장유동성을 기준으로 하는 자산분류 및 구분관리
 - '단기유동성 경직 위험'와 관련하여 즉시 현금화 가능한 자산의 파악 및 관리
- ⑤ 유동성리스크관리지표에 의한 허용한도 설정·운영
- ⑥ 관리주관부서는 재무기획 및 경리담당 부서이며 관리주관부서는 장단기 유동성 및 리스크 측정, 적정 유동성 갭 유지, 유동성관리 대책 수립 등을 수행한다.

3) 자산·부채의 잔존기간별 잔액

① 보험료적립금

(단위 : 억원)

구 분	1 년 이내	2 년 이내	3 년 이내	3년 초과	합 계
보험료적립금	6,333	3,264	2,384	14,886	26,868

주 1) 일반계정의 만기환급형 저축성보험계약 및 특별계정의 보험계약을 대상으로 함

2) 퇴직보험은 만기구조 1년이내에 포함

② 대출금

(단위 : 억원)

구 분	1년 이내	2년 이내	3년 이내	4년 이내	5년 이내	5년 초과	합 계
대 출 금	2,233	789	1,184	1,707	261	3,559	9,733

주 1) 보험약관대출은 대상에서 제외

2) 일반계정 및 특별계정 대출금 잔액합계 기준

③ 유가증권

(단위 : 억원)

구 분	1년 이내	2년 이내	3년 이내	4년 이내	5년 이내	5년 초과	합 계
국·공채	1,807	1,602	506	521	0	115	4,551
회 사 채	1,240	1,591	2,446	1,184	756	3,510	10,727
기 타	226	80	90	220	0	0	616
합 계	3,273	3,273	3,043	1,925	756	3,625	15,894

주1) 국·공채란 통화안정증권, 정부보증채, 재정증권국채, 지방채 등을 말함

2) 만료기간을 특정할 수 없는 주식 및 투자유가증권(출자금 포함) 등은 제외

3) 일반계정 및 특별계정 유가증권 잔액합계 기준

④ Credit Line 약정현황

(단위:억원)

금융기관	조흥	제일	신한	하나	계
약정금액	150	200	220	130	700

5-6. 금리리스크 관리

1) 금리리스크의 개념

금리변동에 따라 순이자 소득 또는 순자산가치의 변동함으로써 예상치 못한 손실이 발생할 리스크를 말한다.

2) 관리대상 및 관리방법

- ① 회사에서 투자·운용하는 모든 자산운용 상품과 모든 장·단기 부채를 대상으로 한다.
- ② 조달부문과 운용부문의 적정 금리구조를 유지한다.
- ③ 순이자소득 및 순자산가치 변동성을 측정하여 적정 수준을 유지한다.

3) 금리성 자산 및 부채 현황

(단위:억원)

구분	3개월 이하	6개월 이하	1년 이하	3년 이하	3년 초과	합 계
금리성 자산 (A)	4,742	3,095	2,150	4,018	8,632	22,638
금리성 부채 (B)	16,253	470	1,298	2,772	4,238	25,031
GAP (A-B)	- 11,511	2,625	852	1,246	4,394	- 2,393

- 주) 1. 금리성 자산 : 금리에 민감한 예금, 채권, 대출채권, CP, MMF 등
2. 금리성 부채 : 보험료적립금, 미경과보험료, 배당준비금, 차입금 등
3. 금리연동형 자산과 부채는 3개월 이하에 포함
4. 금리성 부채 중 보험료적립금은 순보식 기준임

5-7. 운영리스크 관리

1) 운영리스크의 개념

보험리스크와 재무리스크를 제외한, 전반적인 경영활동과 관련하여 발생하는 리스크를 말하며, 전략리스크, 법률리스크, 전산리스크, 평판리스크, 부정리스크, 기타사무리스크로 세분화하여 관리한다.

2) 관리대상 및 관리방법

운영리스크는 조직별 권한위임구조 및 의사결정과정, 결정사항의 집행에 대한 통제과정 등 경영내부의 제반 업무프로세스 및 외부시장요인 등을 그 관리대상

으로 하며, 각 리스크별 Check list에 의해 그 관리현황을 주기적으로 점검한다.

2) 운영리스크 관리 기본원칙

① 전략리스크

- 경영환경변화에 적절히 대응하며 환경변화요인을 수시로 경영전략에 반영
- 리스크를 감안한 수익성 및 성장추구
- 자회사, 해외점포 및 현지법인을 포함한 리스크관리

② 전산리스크

- 전산업무의 효율성과 안정성 추구
- 정보자산에 대한 기밀 유지 및 보안

③ 평판리스크

- 회사에 대한 시장 및 고객의 평가에 대한 상시 모니터링체제 구축
- 고객과의 분쟁, 재무건전성 악화 등에 따른 회사 부정적 이미지 발생 사전예방

④ 부정리스크

- 임직원의 부정, 도덕적 해이, 불법행위 등에 대한 내부통제체제 구축
- 금융사고의 사전예방

⑤ 기타 사무리스크

- 내부통제 체제의 확립
- 적정한 규정 정비 및 보완

6. 기타 경영현황

6-1. 자회사 경영실적

1) 자회사 재무 및 손익현황

(단위: 억원)

자회사명	재무상황		손익상황		결산기준일
	총자산	자기자본 (자본금)	영업수익	당기순이익	
럭키생명보험(주)	10,941	-300 (1,427.2)	178	180	2005.3.31
럭키자동차보험 손해사정(주)	16	9 (3)	1	1	2005.3.31
PT. LG. Insurance Indonesia	122	49 34	5	5	2004.12.31

2) 자회사관련 대출채권 등 현황

- ① 모회사의 자회사에 대한 대출채권 및 자회사 회사채 인수 현황
"해당사항 없음"
- ② 자회사의 모회사에 대한 대출채권 현황
"해당사항 없음"

6-2. 타금융기관과의 거래내역

(단위 : 억원)

구 분	조 달		운 용		비 고
	과 목	금 액	과 목	금 액	
타 보 험 사			주식	673	
			대출금	65	
			퇴직보험예치금	495	
	소 계			1,233	
은 행			예금	2,405	
			주식	19	
			채권	3,209	
			해외유가증권	154	
			기타유가증권	390	
	소 계			6,177	
기타금융기관			해외제예금	7	
			주식	170	
			채권	552	
			수익증권	1,061	
			기타유가증권	197	
			대출금	116	
	소 계			2,103	
합 계				9,513	

2) 타금융기관과 특별한 거래약정이 있는 경우 기재할 것.

6-3. 내부통제

1) 내부통제기구현황

① 준법감시인 기구 현황

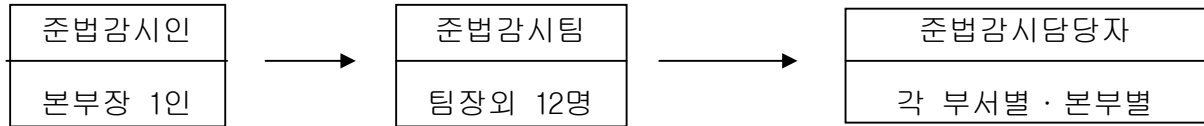

② 감사조직

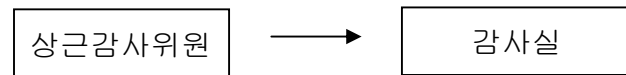

③ 감사위원회

감사위원장 : 최춘근(사외이사)

감사위원 : 윤정철(상근감사위원) 신찬수(사외이사)

2) 감사의 기능과 역할

감사규정에 의한 내부 감사기능의 강화와 자율적인 경영합리화에 기여함을 그 목적으로 하며 감사의 구분은 다음과 같다.

- ① 일반감사는 연도별 기본감사 계획에 의하여 실시한다.
- ② 특별감사는 위원회가 필요하다고 인정하는 경우 및 사장의 요청 또는 감독기관의 지시가 있는 경우에 실시한다.
- ③ 일상감사는 회계, 업무 및 재산상태에 대하여 최종 결재권자의 결재에 앞서 내용을 검토하고 의견을 첨부하거나 입회감사의 방법으로 실시하며 일상감사의 범위는 별도로 정한다.
- ④ 위원회는 금융감독원의 검사대상업무중 감독원장이 지정한 자체감사 지정업무에 대하여 감사를 실시하여야 한다.

3) 내부감사부서 검사방침

- ① 회사정책 및 지침에 대하여 타당성 여부를 검토하여 제도개선 사항이 발견될 시 시정하도록 한다.
- ② 사고예방을 위한 전산시스템을 적극 개발하고 활용한다.
- ③ 각종 지표점검 등 경영진단 감사를 강화한다.
- ④ 사업비 집행 내역에 대한 점검을 통하여 투명성을 제고한다.
- ⑤ 회사의 제규정준수 여부를 점검하고 정비한다.
- ⑥ 본부감사인을 통하여 문제점 및 속보사항에 대한 신속한 보고 및 대응체계를 수립하여 본부감사인 역할을 강화한다.

6-4. 기관경고 및 임원 문책사항

구 분	검 사 기 간	문책사항		
		직 위	성 명	문책내용
부문감사	2004. 10. 4~2004. 10. 12 2004. 10. 18~2004. 10. 22	상무	노문근	견책

6 - 5. 수시공시 사항

□ 공정거래자율준수관리자 변경선임의 건 (2004. 4. 2)

1. LG화재해상보험(주)는 이사회 의 결의로 공정거래자율준수관리자를 송영철 준법감시인에서 신임 이종삼 준법감시인으로 변경 선임함.
2. 선임일 : 2004년 4월 1일
3. 연락처 : 서울 중구 다동 85 LG화재빌딩 IR팀 (연락처 : 02 - 310 - 2407)
4. 기타
 - 성 명 : 이 종 삼
 - 나 이 : 50세
 - 연 락 처 : 02 - 310 - 2861
 - 주요경력 : 당사 서부지점장, 융자팀장, 법무팀장 역임

□ 최근사업연도 대비 매출액의 100분의 10이상 증가사실(2004.4.27)

1. 매출액 증가금액 : 129,288,434,428원
 - 매출액 증가율 : 5.0%
 - 당기(제46기 사업연도) : 2,706,683,046,031원
 - 전기(제45기 사업연도) : 2,577,394,611,603원
2. 증가의 원인 : 시장점유율 증대
3. 당해회사의 직전사업연도말 자산총액 : 4,047,086,580,606원

□ 최근사업연도 대비 경상이익의 100분의 30이상 감소 사실 (2004.4.27)

1. 경상이익 감소금액 : 32,479,830,758원
 - 경상이익 감소율 : 35.9%
 - 당기(제46기사업연도) : 58,086,672,907원
 - 전기(제45기사업연도) : 90,757,849,497원
2. 감소의 원인 : 자동차 손해율 악화에 따른 수익률 저하
3. 당해회사의 직전사업연도말 자산총액 : 4,047,086,580,606원

□ 최근사업연도 대비 당기순이익의 100분의 30이상 감소 사실(2004.4.27)

1. 당기순이익 감소금액 : 23,195,871,237원
 - 당기순이익 감소율 : 35.9%
 - 당기(제46기 사업연도) : 41,383,312,767원
 - 전기(제45기 사업연도) : 64,657,849,497원
2. 감소의 원인 : 자동차 손해율 악화에 따른 수익률 저하
3. 당해회사의 직전사업연도말 자산총액 : 4,047,086,580,606원

□ 현금배당 결의 (2004.4.27)

당기(제46기 사업연도) 전기(제45기 사업연도)

1. 1주당 연간배당금 : 당기 200원, 전기 200원
 - 증가율 (%) : 0%
 - 기말배당금 : 당기 200원, 전기 200원
 - 중간배당금 : -
2. 배당금 총액 : 당기 10,822,990,000원, 전기 10,822,990,000원
 - 발행주식총수 : 당기 54,114,950주, 전기 54,114,910주
3. 배당성향 : 당기 26.15%, 전기 16.74%
4. 시가배당율 : 당기 3.19%, 전기 6.17%

□ 주총소집에 관한 이사회결의 (2004.4.27)

1. 이사회 결의일 : 2004년 4월 26일
 - 사외이사 참석여부 : 참석(명) 4, 불참(명) 0
 - 감사 참석여부 : 불참
2. 이사회 소집경위 : 정기주주총회 일시 및 장소 확정
3. 주총예정일시 날짜 : 2004년 6월 10일 시간 오전 10시
4. 주총예정장소 : 서울특별시 중구 다동 85번지 LG화재빌딩 19층 대강당
5. 의안 및 주요내용 : 미 정

□ 매출액 · 영업손익 · 경상손익 및 당기순손익 등영업실적(공정공시 04.5.19)

해당 기간	2003회계년도 실적 (2003.04.01~2004.03.31)				
구분(단위:억원,%)	당기 (2004.04.01~ 04.30)실적	전기 (2004.03.01~03. 31)실적	전기대비 증 가율	전년동기 (2003.04.01 ~04.30)실적	전년동기대비 증감율
1)영업실적					
원수보험료	27,067	25,774	5		
경과보험료	22,750	21,054	8.1		
보험영업이익	△1,261	△614	-		
투자영업이익	2,212	1,603	38		
경상이익	584	906	△35.5		
세후당기순이익	414	646	△35.9		
2)자산현황					
총자산	40,469	37,468	8		
운용자산	33,759	31,624	6.8		
3)손해율 및 사업비율					
손해율	78.8	75.6	3.2%p		
사업비율	25.9	26.4	△0.5%p		

□ 자기주식취득 신탁계약등 연장 결의(2004.5.20)

1. 계약의 명칭 : 자사주신탁계약 만기연장
2. 체결목적 : 주가안정
3. 체결금액
 - 연장전 체결금액(원) : 3,400,000,000
 - 연장 금액(원) : 3,400,000,000
4. 계약체결상대방 : 한국산업은행
5. 최초계약체결일 : 2000년 5월 23일
6. 연장기간
 - 시작일 : 2004년 5월 23일
 - 만료일 : 2005년 5월 22일
7. 연장계약체결(예정)일자 : 2004년 5월 21일
8. 연장전 자기주식 보유 현황
 - 가. 시장 및 공개매수를 통한 취득
 - 보통주 : 주식수 4,479,100 비율(%) 7.47
 - 나. 신탁계약등에 의한 취득
 - 보통주 : 주식수 1,405,950 비율(%) 2.34
9. 연장전 신탁계약등 체결현황
 - 계약상대방 : 한국산업은행
 - 계약 금액(원) : 3,400,000,000
10. 이사회 결의일 : 2004년 5월 19일
 - 사외이사 참석여부 : 참석(명) 4, 불참(명) 0
 - 감사 참석여부 : 불참

□ 주총소집에 관한 이사회결의 (2004.5.20)

1. 이사회 결의일 : 2004년 4월 26일
 - 사외이사 참석여부 : 참석(명) 4, 불참(명) 0
 - 감사 참석여부 : 불참
2. 이사회 소집경위 : 정기주주총회 소집 및 안건 부의
3. 주총예정일시 날짜 : 2004년 6월 10일 시간 오전 10시
4. 주총예정장소 : 서울특별시 중구 다동 85번지 LG화재빌딩 19층 대강당
5. 의안 및 주요내용
 - 제1호의안. 제46기 대차대조표, 손익계산서 및 이익잉여금처분계산서(안) 승인의 건
 - 제2호의안. 정관일부 변경의 건
 - 제3호의안. 이사 선임의 건
 - 제4호의안. 이사보수한도액 승인의 건
6. 결의내용
 - 제46기 정기주주총회 부의안건 확정

□ 사업목적 변경 (2004.5.20)

1. 변경 내용

부동산 권리보험

2. 변경 이유

사업목적의 구체화

3. 이사회 결의일 : 2004년 5월 19일

- 사외이사 참석여부 : 참석(명) 4, 불참(명) 0
- 감사 참석여부 : 불참

4. 주주총회 개최 예정일 : 2004년 6월 10일

5. 관계당국의 허가 등 : 금융감독위원회 신고

□ 상장유가증권(협회등록주권)과 관련이외의 소 제기(2004.5.21)

1. 소송당사자

원고 : 주식회사 국민은행

피고 : LG화재해상보험주식회사

2. 소장제출일(소장부분접수일)

2004년 5월 20일

3. 소의 명칭

보험금 청구의 소

4. 관할법원

서울중앙지방법원

5. 소송물 가액 (원) : 17,130,000,000

- 직전사업연도말 자본금 (원) : 30,000,000,000
- 자본금 대비 (%) : 57.1

6. 청구의 취지 및 이유

- 청구취지

1. 피고는 원고에게 17,130,000,000 원 및 이에 대한 2004.2.19.부터 2004.3.18.까지 연 6.35%의, 그 다음날부터 완제에 이르기까지 연 12.94%의 각 비율에 의한 금원의 한도에서 4,966,037,310원 및 이에 대한 소장송달 익일부터 완제시까지 연20%의 비율에 의한 금원과 2004.5.17.부터 2006.3.17.까지 23회에 걸쳐 매월 17일 827,672,885 원씩 및 위 각 날짜의 다음날부터 완제일까지 연3.65%의 비율에 의한 금원을 각 지급하라.

2. 소송비용은 피고의 부담으로 한다.

3. 제1항은 가집행 할 수 있다.

- 청구이유

: 원고는 피고와 제이엠글로벌(주)사이 2002.12.17자로 체결된 잔존물회수보험계약의 보험금청구권에 대한 질권자로서, 위 잔존물회수보험계약상의 보험사고발생을 원인으로 17,130,000,000원 및 이에 대한 이자상당액을 한도로 하는 보험금의 지급을 청구하는 내용임

7. 향후대책

피고는 제이엠글로벌(주)와 체결한 잔존물회수보험계약의 효력이 상실되어 원고의 청구가 부당하다고 판단하고 적절한 법무법인을 소송대리인으로 선임하여 적극 응소할 예정임.

8. 당해회사의 직전사업연도말 자산총액(원) : 4,046,867,457,803

□ 기업설명회 신고 공시 (2004.5.27)

1. 일시 및 장소

- 일시 : 2004년 5월 28일 16시~17시
- 장소 : LG화재 본사 19층 임원회의실

2. 대상자 : 증권사 애널리스트 및 기관투자자

3. 실시 목적 : 당사현황 및 향후 전망 발표

4. 실시 방법 : 기업설명회 (프리젠테이션 및 Q&A)

5. 후원 기관 : 자사주관

6. 주요 내용(요약) : FY2003 결산 Review, FY2004 4월 실적발표 및 FY2004 전망

7. 기타

□ 매출액 · 영업손익 · 경상손익 및 당기순손익 등영업실적(공정공시 04.5.28)

해당 기간	2004회계년도 4월 당월실적 (2004.04.01~04.30)				
구분(단위:억원,%)	당기 (2004.04.01~ 04.30)실적	전기 (2004.03.01~03. 31)실적	전기대비 증 가율	전년동기 (2003.04.01 ~04.30)실적	전년동기대비 증감율
1)영업실적					
원수보험료	2,636	2,409	9.40%	2,393	10.20%
경과보험료	1,962	2,000	-1.90%	1,805	8.70%
보험영업이익	-44	-311	-	-41	-
투자영업이익	89	121	-26.40%	296	-69.90%
경상이익	90	-317	-	122	-26.20%
세후당기순이익	64	-226	-	85	-25.90%
2)자산현황					
총자산	41,009	40,469	1.30%	38,323	7.00%
운용자산	34,414	33,759	1.90%	32,426	6.10%
3)손해율 및 사업비율					
손해율	77.5	86.2	-8.7%p	75.9	1.6%p
사업비율	23.8	27.6	-3.8%p	25.5	-1.7%p

□ 감사보고서 제출(2004.6.2)

1. 외부감사인명 : 안진회계법인

2. 감사대상기간

- 시작일 : 2003년 4월 1일
- 종료일 : 2004년 3월 31일

3. 감사보고서 수령일 : 2004년 6월 2일
4. 감사의견
 - 당해 사업년도 : 적정
 - 직전 사업년도 : 적정
5. 자본금 잠식 여부
 - 당해 사업년도 : 해당사항 없음
 - 직전 사업년도 : 해당사항 없음

□ 최근사업연도 대비 매출액의 100분의 10이상 증가사실(2004.6.2)

1. 매출액 증가금액 : 129,288,434,428원
 - 매출액 증가율 : 5.0%
 - 당기(제46기 사업연도) : 2,706,683,046,031원
 - 전기(제45기 사업연도) : 2,577,394,611,603원
2. 증가의 원인 : 시장점유율 증대
3. 당해회사의 직전사업연도말 자산총액 : 4,046,867,457,803원

□ 최근사업연도 대비 경상이익의 100분의 30이상 감소 사실 (2004.6.2)

1. 경상이익 감소금액 : 32,120,582,789원
 - 경상이익 감소율 : 35.5%
 - 당기(제46기사업연도) : 58,445,920,876원
 - 전기(제45기사업연도) : 90,566,503,665원
2. 감소의 원인 : 자동차 손해를 악화에 따른 수익률 저하
3. 당해회사의 직전사업연도말 자산총액 : 4,046,867,457,803원

□ 최근사업연도 대비 당기순이익의 100분의 30이상 감소 사실(2004.4.27)

1. 당기순이익 감소금액 : 23146364485원
 - 당기순이익 감소율 : 35.8%
 - 당기(제46기 사업연도) : 41,432,819,519원
 - 전기(제45기 사업연도) : 64,579,184,004원
2. 감소의 원인 : 자동차 손해를 악화에 따른 수익률 저하
3. 당해회사의 직전사업연도말 자산총액 : 4,046,867,457,803원

□ 정기주주총회 결의사항 (2004.6.11)

1. 재무제표 승인 : 제 46기
 - 자산총계 (백만원) : 4,046,867 - 매출액 (백만원) : 2,706 683
 - 부채총계 (백만원) : 3,739,616 - 경상이익 (백만원) : 58,446
 - 자 본 금 (백만원) : 30,000 - 당기순이익 (백만원) : 41,433

- 자본총계 (백만원) : 307,252 * 주당순이익 (원) : 766

* 외부감사인 감사의견 : 적정

2. 배당내역

- 현금배당

주당 배당금(원) : 200

배당총액(원) : 10,822,990,000

시가배당율(%) : 3.19

배당성향(%) : 26.12

3. 임원현황

가. 임원선임

1. 사내이사: 이기영 부사장(신임), 김우진(중임)

2. 사외이사: 김경한(신임)

나. 사외이사

총이사수(명) : 10 사외이사수(명) : 5 사외이사선임비율(%) : 50

라. 감사위원회

사외이사(명) : 2 상근이사(명) : 1

4. 기타 결의사항

정관 일부 변경의 건

- 원안대로 승인

이사보수한도 결정의 건

- 이사보수한도는 60억원으로 결정하고 그 집행은 이사회에 위임

□ 사외이사 선임결의 (2004.6.11)

1. 사외이사 내역

성명 : 김경한

나이 : 45

최종학력 : 고려대학교 대학원 석사(신문방송)

현직 : 기타

주요경력 : 기독교방송 (CBS) 국제부장, 주식회사 YTN 경제부장

2. 임기 : 3년

3. 사유 : 신규선임

4. 주주총회결의일 : 2004년 6월 10일

□ 대표이사 변경 (2004.6.11)

1. 변경내용

변경전 : 구자준

변경후 : 구자준, 이기영

2. 변경사유 : 이사회에서 대표이사 추가선임 (각자 대표이사)

3. 변경일 : 2004년 6월 10일

□ 최대주주등 소유주식 변동신고서 (2004.6.11)

1. 발행회사 정보 : LG화재해상보험주식회사
2. 발행주식 정보
보통주(60,000,000), 우선주(0), 발행주식총수(60,000,000)
3. 변동전 합계
직전보고서 제출일 : 2003년 8월 25일
보통주(18,958,920), 우선주(0), 합계(18,958,920)
4. 개인별 세부변동사항
성명 : 이기영
관계 : 임원
변동일 : 2004년 6월 10일
변동사유 : 신규 선임(+)
주식의 종류 : 보통주
변동전 주식수 : 0
증감 주식수 : 787
변동후 주식수 : 787
5. 최대주주 등 주식소유 현황(총괄현황)

성명	주민(사업자)등록번호		관계	보통주 및 합계	
				주식수	비율
구자원	주민등록	*****	본인	3,909,230	6.52
구문정	주민등록	*****	친인척	30,490	0.05
구본미	주민등록	*****	친인척	374,190	0.62
구본상	주민등록	*****	친인척	2,009,520	3.35
구본엽	주민등록	*****	친인척	1,913,420	3.19
구본옥	주민등록	*****	친인척	1,452,810	2.42
구본주	주민등록	*****	친인척	48,290	0.08
구본희	주민등록	*****	친인척	75,200	0.13
구윤정	주민등록	*****	친인척	63,920	0.11
구자준	주민등록	*****	친인척	1,635,450	2.73
구자혜	주민등록	*****	친인척	57,680	0.1
구자훈	주민등록	*****	친인척	1,493,590	2.49
구지연	주민등록	*****	친인척	268,600	0.45
구지정	주민등록	*****	친인척	275,050	0.46
구현정	주민등록	*****	친인척	91,640	0.15
유영희	주민등록	*****	친인척	657,510	1.1
이갑희	주민등록	*****	친인척	18,780	0.03
이영희	주민등록	*****	친인척	29,630	0.05
임방인	주민등록	*****	친인척	24,770	0.04

LG화재해상보험	사업자등록	*****	자사주등	4,479,100	7.47
김우진	주민등록	*****	임원	50,050	0.08
이기영	주민등록	*****	임원	787	0
합계				18,959,707	31.6

□ 계열회사의 추가 (2004.6.16)

1. 대상계열회사

회사명 : 넥스원퓨처

(대표자) : 평석태

자본금(원) : 15,000,000,000

총자산(원) : 15,055,000,000

주요사업 : 방위산업제품, 계측기 사업

2. 취득금액(원)

취득주식수 (주)

취득 후 출자비율(%)

3. 계열그룹명 : '특정명칭없음'

4. 계열회사수(사)

변경전 : 4 변경후 : 5

5. 계열회사 자산 총계 (원)

변경전 : 5,149,142,113,928

변경후 : 5,164,197,113,928

6. 추가사유

공정거래법상 동일인 및 동일인관련자 주식 매입 및 유상증자 참여

(LG화재 최대주주의 특수관계인 출자지분:100%)

7. 변경일 : 2004년 6월 15일

8. 기타

상기5. 계열회사 자산총계의 기준일은 다음과 같음.

- 2003년12월 31일:

· PT. LG INSURANCE INDONESIA LTD

(LG화재(주)해외현지법인).

: ₩ 8,811,596,554 원

- 2004년 3월 31일:

· 엘지화재해상보험주식회사 : ₩ 4,406,867,457,803원

· 럭키생명보험주식회사 : ₩ 1,091,896,796,246 원

· 럭키손해사정주식회사 : ₩ 1,566,263,325 원

□ 타법인 출자 (주식 및 주식관련 유가증권의 취득) (2004.6.22)

1. 대상회사 내용

회사명 : 다음다이렉트자동차보험주식회사

(대표자) : 김현영

- 회사와의 관계 없음

자본금(원) : 30,000,000,000

발행주식수(주) : 6,000,000

주요사업 : 온라인 자동차 보험상품 기획 및 판매

소재지 : 서울 강남구 역삼동 708-6 번지

2. 출자 내용

출자대상(주식 및 주식관련 유가증권) 주식 (기명식보통주)

출자금액(원) : 990,000,000

출자금액 산정근거 : 5,000원 × 198,000 주

출자금액 평가시 평가기관 : -

출자 (전환,권리행사,교환,원주청구) 주식수(주) : 198,000

출자 (전환,권리행사,교환,원주청구)후 소유주식수(주) : 594,000

- 출자 (전환,권리행사,교환,원주청구)후 비율(%) : 9.9

출자에정일 : 2004년 6월 23일

3. 출자(취득)목적 : 유상증자 참여

4. 출자·취득 누계금액 (원) : 990,000,000

- 자본금대비 (%) : 3.3

5. 결정일(이사회결의일) : 2004년 6월 21일

□ 매출액·영업손익·경상손익 및 당기순손익 등영업실적(공정공시 04.6.30)

해당 기간	2004회계년도 5월 당월실적(2004.05.01~05.31)				
구분(단위:억원,%)	당기 (2004.04.01~ 05.31)실적	전기 (2004.04.01~04. 30)실적	전기대비 증 가율	전년동기 (2003.05.01 ~05.31)실적	전년동기대비 증감율
1)영업실적					
원수보험료	2,400	2,636	-9	2,115	13.5
경과보험료	2,013	1,962	2.6	1,825	10.3
보험영업이익	-76	-44		-46	
투자영업이익	174	89	95.5	197	-11.7
경상이익	90	90	0	128	-29.7
세후당기순이익	64	64	0	89	-28.1
2)자산현황					
총자산	41,636	41,009	1.5	38,454	8.3
운용자산	34,825	34,414	1.2	32,355	7.6
3)손해율 및 사업비					
손해율	79.4	77.5	1.9%p	76.2	3.2%p
사업비율	23.3	23.8	-0.5%p	25.5	-2.2%p

□ 타법인 출자 (주식 및 주식관련 유가증권의 취득) (2004.7.19)

1. 대상회사 내용

회사명 : LG카드 (주)

(대표자) : 박해춘

- 회사와의 관계 없음

자본금(원) : 785,989,120,000

발행주식수(주) : 157,197,824

주요사업 : 신용카드업

소재지 : 서울 강남구 역삼1동 강남타워 23층

2. 출자내용

출자대상(주식 및 주식관련 유가증권) 주식 (기명식보통주)

출자금액(원) : 30,150,000,000

출자금액 산정근거 : 5,000원 × 6,030,000 주

출자금액 평가시 평가기관 : -

출자 (전환, 권리행사, 교환, 원주청구) 주식수(주) : 6,030,000

출자 (전환, 권리행사, 교환, 원주청구)후 소유주식수(주) : 6,168,940

- 출자 (전환, 권리행사, 교환, 원주청구)후 비율(%) : 1.19

출자에정일 : 2004년 7월 28일

3. 출자(취득)목적 : LG카드(주) 경영정상화를 위한 출자전환

4. 출자·취득 누계금액 (원) : 31,166,164,783

- 직전사업연도말 자본금 (원) : 30,000,000,000

- 자본금대비 (%) : 103.9

5. 결정일(이사회결의일) : 2004년 7월 19일

□ 기업설명회 신고 공시 (2004.7.21)

1. 일시 및 장소

- 일시 : 2004년 7월 21일 10시~

- 장소 : 홍콩, 싱가포르

2. 대상자 : 해외 기관투자가

3. 실시 목적 : 당사 현황 해외 IR

4. 실시 방법 : 해외 투자 컨퍼런스 참가 (One-on-One 미팅)

5. 후원 기관 : Goldman Sachs 증권

6. 주요 내용(요약) : FY2003년 및 FY2004년 1분기 실적

7. 기타

□ 매출액 · 영업손익 · 경상손익 및 당기순손익 등영업실적(공정공시 04.7.22)

해당 기간	2004회계년도 4월~6월 실적 (2004.04.01~06.30)				
구분(단위:억원,%)	당기 (2004.04.01~ 06.30)실적	전기 (2004.01.01~03. 31)실적	전기대비 증 가율	전년동기 (2003.04.01 ~06.30)실적	전년동기대비 증감율
1)영업실적	-	-	-	-	-
원수보험료	7,464	6,710	11.2	6,644	12.3
경과보험료	6,048	5,840	3.6	5,504	9.9
보험영업이익	-194	-515	-	-67	-
투자영업이익	442	718	-38.4	779	-43.3
경상이익	225	-14	-	509	-55.8
세후당기순이익	160	-10	-	361	-55.7
2)자산현황	-	-	-	-	-
총자산	41,680	40,469	3	38,378	8.6
운용자산	35,143	33,759	4.1	32,447	8.3
3)손해율 및 사업비	-	-	-	-	-
손해율	78.20%	82.20%	-4.0%p	74.40%	3.8%p
사업비율	24.00%	25.60%	-1.6%p	25.90%	-1.9%p

□ 최대주주등 소유주식 변동신고서 (2004.8.16)

1. 발행회사 정보 : LG화재해상보험주식회사
2. 발행주식 정보
보통주(60,000,000), 우선주(0), 발행주식총수(60,000,000)
3. 변동전 합계
직전보고서 제출일 : 2004년 6월 11일
보통주(18,959,707), 우선주(0), 합계(18,959,707)
4. 개인별 세부변동사항
성명 : 구본상
관계 : 임원

변동일	변동원인	주식의종류	변동전주식수	증감주식수	변동후주식수
2004년 08월 04일	장내매수(+)	보통주	2,009,520	10,530	2,020,050
2004년 08월 05일	장내매수(+)	보통주	2,020,050	9,470	2,029,520
2004년 08월 06일	장내매수(+)	보통주	2,029,520	1,000	2,030,520
2004년 08월 09일	장내매수(+)	보통주	2,030,520	100	2,030,620
2004년 08월 10일	장내매수(+)	보통주	2,030,620	1,800	2,032,420
2004년 08월 11일	장내매수(+)	보통주	2,032,420	2,100	2,034,520
2004년 08월 12일	장내매수(+)	보통주	2,034,520	1,000	2,035,520
2004년 08월 13일	장내매수(+)	보통주	2,035,520	1,000	2,036,520
2004년 08월 16일	장내매수(+)	보통주	2,036,520	570	2,037,090

5. 최대주주 등 주식소유 현황(총괄현황)

성명	주인(사업자)등록번호		관계	보통주 및 합계	
				주식수	비율
구자원	주민등록	*****	본인	3,909,230	6.52
구문정	주민등록	*****	친인척	30,490	0.05
구분미	주민등록	*****	친인척	374,190	0.62
구분상	주민등록	*****	친인척	2,037,090	3.4
구분엽	주민등록	*****	친인척	1,913,420	3.19
구분욱	주민등록	*****	친인척	1,452,810	2.42
구분주	주민등록	*****	친인척	48,290	0.08
구분희	주민등록	*****	친인척	75,200	0.13
구윤정	주민등록	*****	친인척	63,920	0.11
구자준	주민등록	*****	친인척	1,635,450	2.73
구자혜	주민등록	*****	친인척	57,680	0.1
구자훈	주민등록	*****	친인척	1,493,590	2.49
구지연	주민등록	*****	친인척	268,600	0.45
구지정	주민등록	*****	친인척	275,050	0.46
구현정	주민등록	*****	친인척	91,640	0.15
유영희	주민등록	*****	친인척	657,510	1.1
이갑희	주민등록	*****	친인척	18,780	0.03
이영희	주민등록	*****	친인척	29,630	0.05
임방인	주민등록	*****	친인척	24,770	0.04
LG화재해상보험	사업자등록	*****	자사주등	4,479,100	7.47
김우진	주민등록	*****	임원	50,050	0.08
이기영	주민등록	*****	임원	787	0
합계				18,987,277	31.65

□ 정정신고(2004.8.20)

1. 정정관련 공시서류 : 최대주주등 소유주식 변동신고서
2. 정정관련 공시서류 제출일 : 2004년 8월 16일
3. 정정사유 : '4. 개인별세부변동사항' 중 '관계(직위)' 항목 단순기재오류
4. 정정사항 :
 - '4. 개인별세부변동사항' 중 '관계(직위)'
 - 변경전 : 임원
 - 변경후 : 친인척

□ 최대주주등 소유주식 변동신고서 (2004.8.20)

1. 발행회사 정보 : LG화재해상보험주식회사

2. 발행주식 정보

보통주(60,000,000), 우선주(0), 발행주식총수(60,000,000)

3. 변동전 합계

직전보고서 제출일 : 2004년 6월 11일

보통주(18,987,277), 우선주(0), 합계(18,987,277)

4. 개인별 세부변동사항

성명 : 구본상

관계 : 임원

변동일	변동원인	주식의종류	변동전주식수	증감주식수	변동후주식수
2004년 08월 17일	장내매수(+)	보통주	2,037,090	1,000	2,038,090
2004년 08월 18일	장내매수(+)	보통주	2,038,090	1,000	2,039,090
2004년 08월 19일	장내매수(+)	보통주	2,039,090	1,000	2,040,090
2004년 08월 20일	장내매수(+)	보통주	2,040,090	1,430	2,041,520

5. 최대주주 등 주식소유 현황(총괄현황)

성명	주인(사업자)등록번호		관계	보통주 및 합계	
				주식수	비율
구자원	주민등록	*****	본인	3,909,230	6.52
구문정	주민등록	*****	친인척	30,490	0.05
구본미	주민등록	*****	친인척	374,190	0.62
구본상	주민등록	*****	친인척	2,041,520	3.4
구본엽	주민등록	*****	친인척	1,913,420	3.19
구본욱	주민등록	*****	친인척	1,452,810	2.42
구본주	주민등록	*****	친인척	48,290	0.08
구본희	주민등록	*****	친인척	75,200	0.13
구윤정	주민등록	*****	친인척	63,920	0.11
구자준	주민등록	*****	친인척	1,635,450	2.73
구자혜	주민등록	*****	친인척	57,680	0.1
구자훈	주민등록	*****	친인척	1,493,590	2.49
구지연	주민등록	*****	친인척	268,600	0.45
구지정	주민등록	*****	친인척	275,050	0.46
구현정	주민등록	*****	친인척	91,640	0.15
유영희	주민등록	*****	친인척	657,510	1.1
이갑희	주민등록	*****	친인척	18,780	0.03
이영희	주민등록	*****	친인척	29,630	0.05
임방인	주민등록	*****	친인척	24,770	0.04
LG화재해상보험	사업자등록	*****	자사주등	4,479,100	7.47
김우진	주민등록	*****	임원	50,050	0.08
이기영	주민등록	*****	임원	787	0
합계				18,991,707	31.65

□ 최대주주등 소유주식 변동신고서 (2004.8.27)

1. 발행회사 정보 : LG화재해상보험주식회사

2. 발행주식 정보

보통주(60,000,000), 우선주(0), 발행주식총수(60,000,000)

3. 변동전 합계

직전보고서 제출일 : 2004년 8월 20일

보통주(18,991,707), 우선주(0), 합계(18,991,707)

4. 개인별 세부변동사항

성명 : 구본상

관계 : 임원

변동일	변동원인	주식의종류	변동전주식수	증감주식수	변동후주식수
2004년 08월 23일	장내매수(+)	보통주	2,041,520	1,000	2,042,520
2004년 08월 24일	장내매수(+)	보통주	2,042,520	1,000	2,043,520
2004년 08월 25일	장내매수(+)	보통주	2,043,520	1,000	2,044,520
2004년 08월 26일	장내매수(+)	보통주	2,044,520	1,000	2,045,520
2004년 08월 27일	장내매수(+)	보통주	2,045,520	1,000	2,046,520

5. 최대주주 등 주식소유 현황(총괄현황)

성명	주인(사업자)등록번호		관계	보통주 및 합계	
				주식수	비율
구자원	주민등록	*****	본인	3,909,230	6.52
구문정	주민등록	*****	친인척	30,490	0.05
구본미	주민등록	*****	친인척	374,190	0.62
구본상	주민등록	*****	친인척	2,046,520	3.41
구본엽	주민등록	*****	친인척	1,913,420	3.19
구본욱	주민등록	*****	친인척	1,452,810	2.42
구본주	주민등록	*****	친인척	48,290	0.08
구본희	주민등록	*****	친인척	75,200	0.13
구윤정	주민등록	*****	친인척	63,920	0.11
구자준	주민등록	*****	친인척	1,635,450	2.73
구자혜	주민등록	*****	친인척	57,680	0.1
구자훈	주민등록	*****	친인척	1,493,590	2.49
구지연	주민등록	*****	친인척	268,600	0.45
구지정	주민등록	*****	친인척	275,050	0.46
구현정	주민등록	*****	친인척	91,640	0.15
유영희	주민등록	*****	친인척	657,510	1.1
이갑희	주민등록	*****	친인척	18,780	0.03
이영희	주민등록	*****	친인척	29,630	0.05
임방인	주민등록	*****	친인척	24,770	0.04
LG화재해상보험	사업자등록	*****	자사주등	4,479,100	7.47

김우진	주민등록	*****	임원	50,050	0.08
이기영	주민등록	*****	임원	787	0
합계				18,996,707	31.66

□ 매출액 · 영업손익 · 경상손익 및 당기순손익 등영업실적(공정공시 04.8.31)

해당 기간	2004회계년도 7월 당월실적(2004.07.01~07.31)				
구분(단위:억원,%)	당기 (2004.07.01~ 07.31)실적	전기 (2004.06.01~06. 30)실적	전기대비 증 가율	전년동기 (2003.07.01~ 07.31)실적	전년동기대비 증감율
1)영업실적	-	-	-	-	-
원수보험료	2,475	2,429	1.9	2,200	12.5
경과보험료	2,063	2,073	-0.5	1,862	10.8
보험영업이익	-217	-68	-	-117	-
투자영업이익	74	178	-58.4	181	-59.1
경상이익	-82	52	-	14	-
세후당기순이익	-59	39	-	10	-
2)자산현황	-	-	-	-	-
총자산	42,090	41,688	1	38,560	9.2
운용자산	35,332	35,143	0.5	32,635	8.3
3)손해율 및 사업비	-	-	-	-	-
손해율	82.4	77.8	4.6%p	76.9	5.5%p
사업비율	27.3	24.5	2.8%p	28.5	-1.2%p

□ 최대주주등 소유주식 변동신고서 (2004.9.3)

1. 발행회사 정보 : LG화재해상보험주식회사
2. 발행주식 정보
보통주(60,000,000), 우선주(0), 발행주식총수(60,000,000)
3. 변동전 합계
직전보고서 제출일 : 2004년 8월 27일
보통주(18,996,707), 우선주(0), 합계(18,996,707)
4. 개인별 세부변동사항
성명 : 구본상
관계 : 임원

변동일	변동원인	주식의종류	변동전주식수	증감주식수	변동후주식수
2004년 08월 30일	장내매수(+)	보통주	2,046,520	1,000	2,047,520
2004년 08월 31일	장내매수(+)	보통주	2,047,520	1,000	2,048,520
2004년 09월 01일	장내매수(+)	보통주	2,048,520	1,000	2,049,520
2004년 09월 02일	장내매수(+)	보통주	2,049,520	1,000	2,050,520

2004년 09월 03일	장내매수(+)	보통주	2,050,520	1,000	2,051,520
---------------	---------	-----	-----------	-------	-----------

5. 최대주주 등 주식소유 현황(총괄현황)

성명	주인(사업자)등록번호		관계	보통주 및 합계	
				주식수	비율
구자원	주민등록	*****	본인	3,909,230	6.52
구문정	주민등록	*****	친인척	30,490	0.05
구본미	주민등록	*****	친인척	374,190	0.62
구본상	주민등록	*****	친인척	2,051,520	3.42
구본엽	주민등록	*****	친인척	1,913,420	3.19
구본욱	주민등록	*****	친인척	1,452,810	2.42
구본주	주민등록	*****	친인척	48,290	0.08
구본희	주민등록	*****	친인척	75,200	0.13
구윤정	주민등록	*****	친인척	63,920	0.11
구자준	주민등록	*****	친인척	1,635,450	2.73
구자혜	주민등록	*****	친인척	57,680	0.1
구자훈	주민등록	*****	친인척	1,493,590	2.49
구지연	주민등록	*****	친인척	268,600	0.45
구지정	주민등록	*****	친인척	275,050	0.46
구현정	주민등록	*****	친인척	91,640	0.15
유영희	주민등록	*****	친인척	657,510	1.1
이갑희	주민등록	*****	친인척	18,780	0.03
이영희	주민등록	*****	친인척	29,630	0.05
임방인	주민등록	*****	친인척	24,770	0.04
LG화재해상보험	사업자등록	*****	자사주등	4,479,100	7.47
김우진	주민등록	*****	임원	50,050	0.08
이기영	주민등록	*****	임원	787	0
합계				19,001,707	31.67

□ 타법인 출자 (주식 및 주식관련 유가증권의 취득) (2004.9.8)

1. 대상회사 내용

회사명 : 머큐리(주)

(대표자) : 홍종호

- 회사와의 관계 없음

자본금(원) : 13,445,738,000

발행주식수(주) : 13,445,738

주요사업 : 교환기,네트워크장비,광케이블,컴퓨터 및 주변기기 제조/

통신기기 도소매, 무역/ 부가통신/부동산 임대

소재지 : 인천 서구 가좌3동 531-6

2. 출자 내용

출자대상(주식 및 주식관련 유가증권) 주식 (보통주)

출자금액(원) : 1,331,025,686

출자금액 산정근거 : 2004년 9월6일 (주)머큐리 회사정리계획(안)에 의거

출자금액 평가시 평가기관 : -

출자 (전환, 권리행사, 교환, 원주청구) 주식수(주) : 532,410

출자 (전환, 권리행사, 교환, 원주청구)후 소유주식수(주) : 532,410

- 출자 (전환, 권리행사, 교환, 원주청구)후 비율(%) : 4

출자에정일 : -

3. 출자(취득)목적 : (주)머큐리 회사정리계획(안)에 따른 출자전환

4. 출자·취득 누계금액 (원) : 32,497,190,469

- 직전사업연도말 자본금 (원) : 30,000,000,000

- 자본금 대비(%) : 108.7

5. 결정일(이사회결의일) : 2004년 9월 7일

□ 최대주주등 소유주식 변동신고서 (2004.9.10)

1. 발행회사 정보 : LG화재해상보험주식회사

2. 발행주식 정보

보통주(60,000,000), 우선주(0), 발행주식총수(60,000,000)

3. 변동전 합계

직전보고서 제출일 : 2004년 9월 3일

보통주(19,001,707), 우선주(0), 합계(19,001,707)

4. 개인별 세부변동사항

성명 : 구본상

관계 : 임원

변동일	변동원인	주식의종류	변동전주식수	증감주식수	변동후주식수
2004년 09월 06일	장내매수(+)	보통주	2,051,520	1,000	2,052,520
2004년 09월 07일	장내매수(+)	보통주	2,052,520	1,000	2,053,520
2004년 09월 08일	장내매수(+)	보통주	2,053,520	1,000	2,054,520
2004년 09월 09일	장내매수(+)	보통주	2,054,520	1,000	2,055,520
2004년 09월 10일	장내매수(+)	보통주	2,055,520	1,000	2,056,520

5. 최대주주 등 주식소유 현황(총괄현황)

성명	주인(사업자)등록번호	관계	보통주 및 합계	
			주식수	비율
구자원	주민등록 *****	본인	3,909,230	6.52
구문정	주민등록 *****	친인척	30,490	0.05
구본미	주민등록 *****	친인척	374,190	0.62
구본상	주민등록 *****	친인척	2,056,520	3.43
구본엽	주민등록 *****	친인척	1,913,420	3.19
구본욱	주민등록 *****	친인척	1,452,810	2.42

구본주	주민등록	*****	친인척	48,290	0.08
구본희	주민등록	*****	친인척	75,200	0.13
구윤정	주민등록	*****	친인척	63,920	0.11
구자준	주민등록	*****	친인척	1,635,450	2.73
구자혜	주민등록	*****	친인척	57,680	0.1
구자훈	주민등록	*****	친인척	1,493,590	2.49
구지연	주민등록	*****	친인척	268,600	0.45
구지정	주민등록	*****	친인척	275,050	0.46
구현정	주민등록	*****	친인척	91,640	0.15
유영희	주민등록	*****	친인척	657,510	1.1
이갑희	주민등록	*****	친인척	18,780	0.03
이영희	주민등록	*****	친인척	29,630	0.05
임방인	주민등록	*****	친인척	24,770	0.04
LG화재해상보험	사업자등록	*****	자사주등	4,479,100	7.47
김우진	주민등록	*****	임원	50,050	0.08
이기영	주민등록	*****	임원	787	0
합계				19,006,707	31.68

□ 최대주주등 소유주식 변동신고서 (2004.9.17)

1. 발행회사 정보 : LG화재해상보험주식회사
2. 발행주식 정보
보통주(60,000,000), 우선주(0), 발행주식총수(60,000,000)
3. 변동전 합계
직전보고서 제출일 : 2004년 9월 10일
보통주(19,006,707), 우선주(0), 합계(19,006,707)
4. 개인별 세부변동사항
성명 : 구본상
관계 : 임원

변동일	변동원인	주식의종류	변동전주식수	증감주식수	변동후주식수
2004년 09월 13일	장내매수(+)	보통주	2,056,520	1,000	2,057,520
2004년 09월 14일	장내매수(+)	보통주	2,057,520	1,000	2,058,520
2004년 09월 15일	장내매수(+)	보통주	2,058,520	1,000	2,059,520
2004년 09월 16일	장내매수(+)	보통주	2,059,520	1,000	2,060,520
2004년 09월 17일	장내매수(+)	보통주	2,060,520	1,000	2,061,520

5. 최대주주 등 주식소유 현황(총괄현황)

성명	주민(사업자)등록번호	관계	보통주 및 합계	
			주식수	비율
구자원	주민등록 *****	본인	3,909,230	6.52
구문정	주민등록 *****	친인척	30,490	0.05

구본미	주민등록	*****	친인척	374,190	0.62
구본상	주민등록	*****	친인척	2,061,520	3.44
구본엽	주민등록	*****	친인척	1,913,420	3.19
구본욱	주민등록	*****	친인척	1,452,810	2.42
구본주	주민등록	*****	친인척	48,290	0.08
구본희	주민등록	*****	친인척	75,200	0.13
구윤정	주민등록	*****	친인척	63,920	0.11
구자준	주민등록	*****	친인척	1,635,450	2.73
구자혜	주민등록	*****	친인척	57,680	0.1
구자훈	주민등록	*****	친인척	1,493,590	2.49
구지연	주민등록	*****	친인척	268,600	0.45
구지정	주민등록	*****	친인척	275,050	0.46
구현정	주민등록	*****	친인척	91,640	0.15
유영희	주민등록	*****	친인척	657,510	1.1
이갑희	주민등록	*****	친인척	18,780	0.03
이영희	주민등록	*****	친인척	29,630	0.05
임방인	주민등록	*****	친인척	24,770	0.04
LG화재해상보험	사업자등록	*****	자사주등	4,479,100	7.47
김우진	주민등록	*****	임원	50,050	0.08
이기영	주민등록	*****	임원	787	0
합계				19,011,707	31.69

□ 최대주주등 소유주식 변동신고서 (2004.9.24)

1. 발행회사 정보 : LG화재해상보험주식회사
2. 발행주식 정보
보통주(60,000,000), 우선주(0), 발행주식총수(60,000,000)
3. 변동전 합계
직전보고서 제출일 : 2004년 9월 17일
보통주(19,011,707), 우선주(0), 합계(19,011,707)
4. 개인별 세부변동사항
성명 : 구본상
관계 : 임원

변동일	변동원인	주식의종류	변동전주식수	증감주식수	변동후주식수
2004년 09월 20일	장내매수(+)	보통주	2,061,520	1,000	2,062,520
2004년 09월 21일	장내매수(+)	보통주	2,062,520	1,000	2,063,520
2004년 09월 22일	장내매수(+)	보통주	2,063,520	1,000	2,064,520
2004년 09월 23일	장내매수(+)	보통주	2,064,520	1,000	2,065,520
2004년 09월 24일	장내매수(+)	보통주	2,065,520	1,000	2,066,520

5. 최대주주 등 주식소유 현황(총괄현황)

			보통주 및 합계
--	--	--	----------

성명	주민(사업자)등록번호		관계	주식수	비율
구자원	주민등록	*****	본인	3,909,230	6.52
구문정	주민등록	*****	친인척	30,490	0.05
구본미	주민등록	*****	친인척	374,190	0.62
구본상	주민등록	*****	친인척	2,066,520	3.44
구본엽	주민등록	*****	친인척	1,913,420	3.19
구본욱	주민등록	*****	친인척	1,452,810	2.42
구본주	주민등록	*****	친인척	48,290	0.08
구본희	주민등록	*****	친인척	75,200	0.13
구윤정	주민등록	*****	친인척	63,920	0.11
구자준	주민등록	*****	친인척	1,635,450	2.73
구자혜	주민등록	*****	친인척	57,680	0.1
구자훈	주민등록	*****	친인척	1,493,590	2.49
구지연	주민등록	*****	친인척	268,600	0.45
구지정	주민등록	*****	친인척	275,050	0.46
구현정	주민등록	*****	친인척	91,640	0.15
유영희	주민등록	*****	친인척	657,510	1.1
이갑희	주민등록	*****	친인척	18,780	0.03
이영희	주민등록	*****	친인척	29,630	0.05
임방인	주민등록	*****	친인척	24,770	0.04
LG화재해상보험	사업자등록	*****	자사주등	4,479,100	7.47
김우진	주민등록	*****	임원	50,050	0.08
이기영	주민등록	*****	임원	787	0
합계				19,016,707	31.69

□ 매출액 · 영업손익 · 경상손익 및 당기순손익 등영업실적(공정공시 04.9.30)

해당 기간	2004회계년도 8월 당월실적(2004.08.01~08.31)				
구분(단위:억원,%)	당기 (2004.08.01~ 08.31)실적	전기 (2004.07.01~07. 31)실적	전기대비 증 가율	전년동기 (2003.08.01 ~08.31)실적	전년동기대비 증감율
(1)영업실적	-	-	-	-	-
원수보험료	2,389	2,475	-3.50%	2,070	15.40%
경과보험료	2,134	2,063	3.40%	1,880	13.50%
보험영업이익	-84	-217	-	-42	-
투자영업이익	307	74	314.90%	214	43.50%
경상이익	163	-82	-	167	-2.40%
세후당기순이익	117	-59	-	114	2.60%
(2)자산현황	-	-	-	-	-
총자산	42,530	42,090	1.00%	39,022	9.00%
운용자산	35,678	35,332	1.00%	33,007	8.10%
(3)손해율 및 사업비	-	-	-	-	-

손해율	78.50%	82.40%	-3.9%p	74.70%	3.8%p
사업비율	24.60%	27.30%	-2.7%p	26.80%	-2.2%p

□ 최대주주등 소유주식 변동신고서 (2004.10.1)

1. 발행회사 정보 : LG화재해상보험주식회사

2. 발행주식 정보

보통주(60,000,000), 우선주(0), 발행주식총수(60,000,000)

3. 변동전 합계

직전보고서 제출일 : 2004년 9월 24일

보통주(19,016,707), 우선주(0), 합계(19,016,707)

4. 개인별 세부변동사항

성명 : 구본상

관계 : 임원

변동일	변동원인	주식의종류	변동전주식수	증감주식수	변동후주식수
2004년 09월 30일	장내매수(+)	보통주	2,066,520	1,000	2,067,520
2004년 10월 01일	장내매수(+)	보통주	2,067,520	1,000	2,068,520

5. 최대주주 등 주식소유 현황(총괄현황)

성명	주인(사업자)등록번호		관계	보통주 및 합계	
				주식수	비율
구자원	주민등록	*****	본인	3,909,230	6.52
구문정	주민등록	*****	친인척	30,490	0.05
구본미	주민등록	*****	친인척	374,190	0.62
구본상	주민등록	*****	친인척	2,068,520	3.45
구본엽	주민등록	*****	친인척	1,913,420	3.19
구본욱	주민등록	*****	친인척	1,452,810	2.42
구본주	주민등록	*****	친인척	48,290	0.08
구본희	주민등록	*****	친인척	75,200	0.13
구윤정	주민등록	*****	친인척	63,920	0.11
구자준	주민등록	*****	친인척	1,635,450	2.73
구자혜	주민등록	*****	친인척	57,680	0.1
구자훈	주민등록	*****	친인척	1,493,590	2.49
구지연	주민등록	*****	친인척	268,600	0.45
구지정	주민등록	*****	친인척	275,050	0.46
구현정	주민등록	*****	친인척	91,640	0.15
유영희	주민등록	*****	친인척	657,510	1.1
이갑희	주민등록	*****	친인척	18,780	0.03
이영희	주민등록	*****	친인척	29,630	0.05
임방인	주민등록	*****	친인척	24,770	0.04
LG화재해상보험	사업자등록	*****	자사주등	4,479,100	7.47

김우진	주민등록	*****	임원	50,050	0.08
이기영	주민등록	*****	임원	787	0
합계				19,018,707	31.7

□ 최대주주등 소유주식 변동신고서 (2004.10.8)

1. 발행회사 정보 : LG화재해상보험주식회사
2. 발행주식 정보
보통주(60,000,000), 우선주(0), 발행주식총수(60,000,000)
3. 변동전 합계
직전보고서 제출일 : 2004년 10월 1일
보통주(19,018,707), 우선주(0), 합계(19,018,707)
4. 개인별 세부변동사항
성명 : 구본상
관계 : 임원

변동일	변동원인	주식의종류	변동전주식수	증감주식수	변동후주식수
2004년 10월 04일	장내매수(+)	보통주	2,068,520	1,000	2,069,520
2004년 10월 05일	장내매수(+)	보통주	2,069,520	1,000	2,070,520
2004년 10월 06일	장내매수(+)	보통주	2,070,520	1,000	2,071,520
2004년 10월 07일	장내매수(+)	보통주	2,071,520	1,000	2,072,520
2004년 10월 08일	장내매수(+)	보통주	2,072,520	1,000	2,073,520

5. 최대주주 등 주식소유 현황(총괄현황)

성명	주민(사업자)등록번호		관계	보통주 및 합계	
				주식수	비율
구자원	주민등록	*****	본인	3,909,230	6.52
구문정	주민등록	*****	친인척	30,490	0.05
구본미	주민등록	*****	친인척	374,190	0.62
구본상	주민등록	*****	친인척	2,073,520	3.46
구본엽	주민등록	*****	친인척	1,913,420	3.19
구본욱	주민등록	*****	친인척	1,452,810	2.42
구본주	주민등록	*****	친인척	48,290	0.08
구본희	주민등록	*****	친인척	75,200	0.13
구윤정	주민등록	*****	친인척	63,920	0.11
구자준	주민등록	*****	친인척	1,635,450	2.73
구자혜	주민등록	*****	친인척	57,680	0.1
구자훈	주민등록	*****	친인척	1,493,590	2.49
구지연	주민등록	*****	친인척	268,600	0.45
구지정	주민등록	*****	친인척	275,050	0.46
구현정	주민등록	*****	친인척	91,640	0.15
유영희	주민등록	*****	친인척	657,510	1.1

이갑희	주민등록	*****	친인척	18,780	0.03
이영희	주민등록	*****	친인척	29,630	0.05
임방인	주민등록	*****	친인척	24,770	0.04
LG화재해상보험	사업자등록	*****	자사주등	4,479,100	7.47
김우진	주민등록	*****	임원	50,050	0.08
이기영	주민등록	*****	임원	787	0
합계				19,023,707	31.71

□ 최대주주등 소유주식 변동신고서 (2004.10.15)

1. 발행회사 정보 : LG화재해상보험주식회사

2. 발행주식 정보

보통주(60,000,000), 우선주(0), 발행주식총수(60,000,000)

3. 변동전 합계

직전보고서 제출일 : 2004년 10월 8일

보통주(19,023,707), 우선주(0), 합계(19,023,707)

4. 개인별 세부변동사항

성명 : 구본상

관계 : 임원

변동일	변동원인	주식의종류	변동전주식수	증감주식수	변동후주식수
2004년 10월 11일	장내매수(+)	보통주	2,073,520	1,000	2,074,520
2004년 10월 12일	장내매수(+)	보통주	2,074,520	1,000	2,075,520

5. 최대주주 등 주식소유 현황(총괄현황)

성명	주민(사업자)등록번호		관계	보통주 및 합계	
				주식수	비율
구자원	주민등록	*****	본인	3,909,230	6.52
구문정	주민등록	*****	친인척	30,490	0.05
구본미	주민등록	*****	친인척	374,190	0.62
구본상	주민등록	*****	친인척	2,075,520	3.46
구본엽	주민등록	*****	친인척	1,913,420	3.19
구본욱	주민등록	*****	친인척	1,452,810	2.42
구본주	주민등록	*****	친인척	48,290	0.08
구본희	주민등록	*****	친인척	75,200	0.13
구윤정	주민등록	*****	친인척	63,920	0.11
구자준	주민등록	*****	친인척	1,635,450	2.73
구자혜	주민등록	*****	친인척	57,680	0.1
구자훈	주민등록	*****	친인척	1,493,590	2.49
구지연	주민등록	*****	친인척	268,600	0.45
구지정	주민등록	*****	친인척	275,050	0.46
구현정	주민등록	*****	친인척	91,640	0.15

유영희	주민등록	*****	친인척	657,510	1.1
이갑희	주민등록	*****	친인척	18,780	0.03
이영희	주민등록	*****	친인척	29,630	0.05
임방인	주민등록	*****	친인척	24,770	0.04
LG화재해상보험	사업자등록	*****	자사주등	4,479,100	7.47
김우진	주민등록	*****	임원	50,050	0.08
이기영	주민등록	*****	임원	787	0
합계				19,025,707	31.71

□ 최대주주등 소유주식 변동신고서 (2004.10.27)

1. 발행회사 정보 : LG화재해상보험주식회사

2. 발행주식 정보

보통주(60,000,000), 우선주(0), 발행주식총수(60,000,000)

3. 변동전 합계

직전보고서 제출일 : 2004년 10월 15일

보통주(19,025,707), 우선주(0), 합계(19,025,707)

4. 개인별 세부변동사항

성명 : 구본상

관계 : 임원

변동일	변동원인	주식의종류	변동전주식수	증감주식수	변동후주식수
2004년 10월 27일	장내매수(+)	보통주	2,075,520	24,000	2,099,520

5. 최대주주 등 주식소유 현황(총괄현황)

성명	주민(사업자)등록번호		관계	보통주 및 합계	
				주식수	비율
구자원	주민등록	*****	본인	3,909,230	6.52
구문정	주민등록	*****	친인척	30,490	0.05
구본미	주민등록	*****	친인척	374,190	0.62
구본상	주민등록	*****	친인척	2,099,520	3.5
구본엽	주민등록	*****	친인척	1,913,420	3.19
구본욱	주민등록	*****	친인척	1,452,810	2.42
구본주	주민등록	*****	친인척	48,290	0.08
구본희	주민등록	*****	친인척	75,200	0.13
구윤정	주민등록	*****	친인척	63,920	0.11
구자준	주민등록	*****	친인척	1,635,450	2.73
구자혜	주민등록	*****	친인척	57,680	0.1
구자훈	주민등록	*****	친인척	1,493,590	2.49
구지연	주민등록	*****	친인척	268,600	0.45
구지정	주민등록	*****	친인척	275,050	0.46
구현정	주민등록	*****	친인척	91,640	0.15

유영희	주민등록	*****	친인척	657,510	1.1
이갑희	주민등록	*****	친인척	18,780	0.03
이영희	주민등록	*****	친인척	29,630	0.05
임방인	주민등록	*****	친인척	24,770	0.04
LG화재해상보험	사업자등록	*****	자사주등	4,479,100	7.47
김우진	주민등록	*****	임원	50,050	0.08
이기영	주민등록	*****	임원	787	0
합계				19,049,707	31.75

□ 최대주주등 소유주식 변동신고서 (2004.10.28)

1. 발행회사 정보 : LG화재해상보험주식회사

2. 발행주식 정보

보통주(60,000,000), 우선주(0), 발행주식총수(60,000,000)

3. 변동전 합계

직전보고서 제출일 : 2004년 10월 27일

보통주(19,049,707), 우선주(0), 합계(19,049,707)

4. 개인별 세부변동사항

성명 : 구본상

관계 : 임원

변동일	변동원인	주식의종류	변동전주식수	증감주식수	변동후주식수
2004년 10월 28일	장내매수(+)	보통주	2,099,520	17,150	2,116,670

5. 최대주주 등 주식소유 현황(총괄현황)

성명	주민(사업자)등록번호		관계	보통주 및 합계	
				주식수	비율
구자원	주민등록	*****	본인	3,909,230	6.52
구문정	주민등록	*****	친인척	30,490	0.05
구본미	주민등록	*****	친인척	374,190	0.62
구본상	주민등록	*****	친인척	2,116,670	3.53
구본엽	주민등록	*****	친인척	1,913,420	3.19
구본욱	주민등록	*****	친인척	1,452,810	2.42
구본주	주민등록	*****	친인척	48,290	0.08
구본희	주민등록	*****	친인척	75,200	0.13
구윤정	주민등록	*****	친인척	63,920	0.11
구자준	주민등록	*****	친인척	1,635,450	2.73
구자혜	주민등록	*****	친인척	57,680	0.1
구자훈	주민등록	*****	친인척	1,493,590	2.49
구지연	주민등록	*****	친인척	268,600	0.45
구지정	주민등록	*****	친인척	275,050	0.46
구현정	주민등록	*****	친인척	91,640	0.15

유영희	주민등록	*****	친인척	657,510	1.1
이갑희	주민등록	*****	친인척	18,780	0.03
이영희	주민등록	*****	친인척	29,630	0.05
임방인	주민등록	*****	친인척	24,770	0.04
LG화재해상보험	사업자등록	*****	자사주등	4,479,100	7.47
김우진	주민등록	*****	임원	50,050	0.08
이기영	주민등록	*****	임원	787	0
합계				19,066,857	31.78

□ 소송등의 제기,신청 (2004.10.29)

1. 사건의 명칭

보험금 등 청구의 소

2. 원고·신청인 : 한미캐피탈 주식회사

3. 청구내용 및 청구금액

- 청구금액 : 금 4,711,829,218 원

- 청구내용 :

1. 청구취지

- 1)피고는 원고에게 금 4,711,829,218원 및 이에 대한 각 완제일까지 각 3할7푼의 비율에 의한 각 금원을 지급하라.
- 2) 소송비용은 피고의 부담으로 한다.
- 3) 제1항은 가집행 할 수 있다.

2. 청구이유

: 원고는 피고와 제이엠글로벌(주)사이애 2003년 5월 22일자로 체결된 잔존물회수보험계약의 보험금청구권에 대한 질권자로서, 위 잔존물회수 보험계약상의 보험사고발생을 원인으로 금 4,711,829,218원 및 이에 대한 이자상당액을 한도로 하는 보험금의 지급을 청구하는 내용임.

- 자기자본 (원) : 307,251,751,302

- 자기자본대비 (%) : 1.53

4. 관할법원 : 서울중앙지방법원

5. 소송·비송사건의 개시사실 확인일 : 2004년 10월 28일

- 소장부분등 접수일 : 2004년 10월 28일

6. 향후 대책 및 일정

피고는 제이엠글로벌(주)와 체결한 잔존물회수보험 계약의 효력이 상실되어 원고의

청구가 부당하다고 판단하고 적절한 법무법인을 소송대리인으로 선임하여 적극
응소할 예정임

7. 대규모법인 해당여부 : 예

□ 매출액·영업손익·경상손익 및 당기순손익 등영업실적(공정공시 04.10.29)

해당 기간	2004회계년도 상반기 실적 (2004.04.01~09.30)				
구분(단위:억원,%)	당기 (2004.04.01~ 09.30)실적	전기 (2003. 10.01~200 4.3.31)실적	전기대비 증 가율	전년동기 (2003.04.01 ~09.30)실적	전년동기대비 증감율
1)영업실적					
원수보험료	14,977	13,788	8.6	13,279	12.8
경과보험료	12,403	11,596	7	11,155	11.2
보험영업이익	-554	-925	-	-336	-
투자영업이익	1,059	765	38.4	1,447	-26.8
경상이익	453	-157	-	742	-38.9
세후당기순이익	324	-111	-	525	-38.3
2)자산현황					
총자산	43,521	40,469	7.5	39,384	10.5
운용자산	35,950	33,759	6.5	33,089	8.6
3)손해율 및 사업비					
손해율	79.1	82	-2.9%p	75.6	3.5%p
사업비율	24.4	25.2	-0.8%p	26.5	-2.1%p

□ '명지대교(주)' 출자결정 자진공시 (2004.11.17)

1. 출자대상회사의 내용

- 회사명 : 명지대교(주)
- 예상 자본금 : 약 180,200,000,000원
- 예상 발행주식총수 : 21,640,000 주

2. 취득내용

- 취득대상 : 보통식 기명주
- 취득예상금액 : 5,050,000,000 원
- 취득예상주식수 : 1,010,000 주
- 취득후 예상소유주식수 : 1,010,000 주
- 취득후 예상지분비율(%) : 5
- 취득예정일 : 2006년 中
- 취득방법 : 직접취득

3. 명지대교 건설 민간투자사업 프로젝트금융 체결예정일 : 2004년 11월 29일(월)

□ 기업설명회 신고 공시 (2004.11.18)

1. 일시 및 장소

- 일시 : 2004년 11월 18일 10시~
- 장소 : 홍콩, 싱가포르
- 2. 대상자 : 해외 기관투자가
- 3. 실시 목적 : 당사 현황 해외 IR
- 4. 실시 방법 : 해외 투자 컨퍼런스 참가 (One-on-One 미팅)
- 5. 후원 기관 : Citigroup Smith Barney 증권
- 6. 주요 내용(요약) : FY2004년 상반기 실적
- 7. 기타

□ 벌금 등의 부과 (2004.11.18)

1. 부과사실 확인일 : 2004년 11월 18일
 - 납부기한 : -
2. 부과금에 관한 사항
 - 종류 : 법인세등 추가납부세액
 - 부과금액 (원) : 2,010,841,000
 - 자기자본 (원) : 307,251,751,302
 - 자기자본대비 (%) : 0.65
3. 부과기관 : 서울지방국세청
4. 부과사유
 - 법인제세 일반통합 세무조사(과세대상기간:2000년 4월 ~ 2002년 3월)
5. 향후대책 및 일정 : 향후 납부고지서 수령시 납부기한내 납부예정
6. 대규모법인 해당여부 : 예
7. 기타 : '1.부과사실 확인일'은 세무조사 결과 통지서 수령일임.

□ 매출액 · 영업손익 · 경상손익 및 당기순손익 등영업실적(공정공시 04.11.26)

해당 기간	2004회계년도 10월 당월실적(2004.10.01~10.31)				
구분(단위:억원,%)	당기 (2004.10.01~ 10.31)실적	전기 (2004.09.01~09. 30)실적	전기대비 증 가율	전년동기 (2003.10.01 ~10.31)실적	전년동기대비 증감율
1)영업실적					
원수보험료	2,591	2,649	-2.20%	2,471	4.90%
경과보험료	2,135	2,157	-1.00%	1,880	13.60%
보험영업이익	-48	-66	-	-192	-
투자영업이익	263	238	10.50%	104	152.90%
경상이익	117	140	-16.40%	9	1200.00%
세후당기순이익	84	101	-16.80%	5	1580.00%
2)자산현황					
총자산	44,343	43,521	1.90%	40,090	10.60%

운용자산	36,737	35,950	2.20%	33,735	8.90%
3)손해율 및 사업비					
손해율	77.70%	79.10%	-1.4%p	83.30%	-5.6%p
사업비율	23.70%	22.90%	0.8%p	26.00%	-2.3%p

□ 기업설명회 신고 공시 (2004.11.30)

1. 일시 및 장소
 - 일시 : 2004년 12월 1일 13시~
 - 장소 : 미국 (뉴욕, 보스턴, 샌디에고, LA)
2. 대상자 : 미국지역 기관투자가
3. 실시 목적 : 당사 현황설명 해외 IR
4. 실시 방법 : Non-deal Road Show (One-on-One 미팅)
5. 후원 기관 : 도이치 증권
6. 주요 내용(요약) : 최근 실적 및 경영 현황
7. 기타

□ 계열회사의 변경 (2004.12.1)

1. 변경내용 : 계열회사 추가
2. 대상계열회사
 - 회사명 : (주) 엘아지시스템
 - 대표자 : 구본엽
 - 자산총액 (원) : 300,000,000
 - 자기자본 (원) : 300,000,001
 - 자본금 (원) : 300,000,002
 - 주요사업 : 소프트웨어 자문업
3. 계열그룹명 : '특정명칭 없음'
4. 추가·제외사유
 - 공정거래법상 동일인 및 동일인관련자의 새로운 회사 설립 참여 (LG화재 최대주주의 특수관계인 출자지분:100%)
5. 추가·제외후 최대주주등의 주식소유비율 (%) : 100
6. 변경후 계열회사수 (사) : 6
8. 기타
 1. 상기 '6. 변경후 계열회사(수)'는 다음과 같음.
 - LG화재해상보험주식회사
 - 럭키생명보험주식회사
 - 럭키손해사정주식회사
 - PT. LG INSURANCE INDONESIA LTD.
 - 넥스원퓨처주식회사
 - (주)엘아지시스템

□ 기업설명회 신고 공시 (2004.12.14)

1. 일시 및 장소
 - 일시 : 2004년 12월 14일 11:50 ~ 13:00
 - 장소 : 여의도
2. 대상자 : 국내 11개 기관투자가
3. 실시 목적 : 당사 현황설명 국내 IR
4. 실시 방법 : 소규모 그룹미팅
5. 후원 기관 : 자사 주관
6. 주요 내용(요약) : 최근 실적 및 경영 현황
7. 기타

□ 타법인 주식 및 출자증권 처분결정 (2004.12.28)

1. 대상회사 내용
 - 회사명(국적) : 쌍용자동차(주) (대한민국)
 - (대표자) : 소진관
 - 회사와의 관계 없음
 - 자본금(원) : 604,023,100,000
 - 발행주식총수(주) : 120,804,620
 - 주요사업 : 각종 자동차 및 동부분품의 제조·판매업 등
2. 처분 내용
 - 처분대상 : 기명식 보통주
 - 처분금액(원) : 6,753,690,000
 - 처분 주식수(주) : 675,369
 - 처분후 소유주식수 (주) : 533,394
 - 처분후 지분비율 (%) : 0.44
 - 처분예정일 : 2005년 1월 27일
 - 처분방법 : 장외매매
3. 처분목적 : 쌍용자동차(주) 제34차 채권금융기관협의회 결의
4. 당해 사업연도 처분누계금액 (원) : 9,114,631,168
 - 자기자본 (원) : 307,251,751,302
 - 자기자본 대비(%) : 2.97
5. 결정일(이사회결의일) : 2004년 12월 27일

□ 매출액·영업손익·경상손익 및 당기순손익 등영업실적(공정공시 04.12.29)

해당 기간	2004회계년도 11월 당월실적 (2004.11.01~11.30)				
구분(단위:억원,%)	당기 (2004.11.01~ 11.30)실적	전기 (2004.10.01~11. 31)실적	전기대비 증 가율	전년동기 (2003.11.01 ~11.30)실적	전년동기대비 증감율
1)영업실적	-	-	-	-	-
원수보험료	2,657	2,591	2.50%	2,272	16.90%
경과보험료	2,139	2,135	0.20%	1,902	12.50%
보험영업이익	-106	-48	-	-117	-

투자영업이익	524	263	99.20%	62	745.20%
경상이익	102	117	-12.80%	88	15.90%
세후당기순이익	73	84	-13.10%	63	15.90%
2) 자산현황	-	-	-	-	-
총자산	45,071	44,343	1.60%	40,120	12.30%
운용자산	36,802	36,737	0.20%	33,733	9.10%
3) 손해율 및 사업비율	-	-	-	-	-
손해율	81.50%	77.70%	3.8%p	80.20%	1.3%p
사업비율	22.40%	23.70%	-1.3%p	25.10%	-2.7%p

□ 타법인 주식 및 출자증권 처분결정 (2004.12.31)

1. 대상회사 내용

회사명(국적) : 다음다이렉트자동차보험(주) (대한민국)

(대표자) : 최세훈

- 회사와의 관계 없음

자본금(원) : 40,000,000,000

발행주식총수(주) : 8,000,000

주요사업 : 온라인 자동차 보험상품 기획 및 판매

2. 취득 내용

취득대상 : 기명식 우선주

취득금액(원) : 10,000,000,000

취득 주식수(주) : 2,000,000

취득후 소유주식수 (주) : 2,594,000

취득후 지분비율 (%) : 32.4

취득예정일 : 2004년 12월 30일

취득방법 : 신주취득(장외매매)

3. 취득목적 : 유상증자 참여

4. 당해 사업연도 취득누계금액 (원) : 10,630,794,230

- 자기자본 (원) : 307,251,751,302

- 자기자본 대비(%) : 3.5

5. 결정일(이사회결의일) : 2004년 12월 30일

□ LG카드(주) 채권 출자전환 결의에 대한 자진공시 (2005.1.14)

LG화재해상보험(주)는 현재 보유중인 LG카드(주) 채권 297억원 중 28억원을 출자전환하기로 2005년 1월 14일(금)에 개최된 이사회에서 결의함.

※ 당사는 총 보유 LG카드(주) 채권 900억원 중

2004.2.13일 301.5억원을 1차 출자전환하고, 2004.7.28일 301.5억원을 2차 출자전환하여 2004년중 총 603억원을 출자전환하였으며, 금번 28억원 출자전환시 잔여채권은 269억임.

□ 매출액 · 영업손익 · 경상손익 및 당기순손익 등영업실적(공정공시 05.1.26)

해당 기간	2004회계년도 3분기 실적 (2004. 10.01~12.31)				
구분(단위:백만원,%)	당기 (2004. 10.01~ 12.31)실적	전기 (2004.07.01~09. 30)실적	전기대비 증 가율	전년동기 (2003. 10.01 ~12.31)실적	전년동기대비 증감율
매출액(당해)	796,027	751,254	6	707,810	12.5
(누계)	2,293,697	1,497,670	53.2	2,035,688	12.7
영업이익(당해)	70,546	25,069	181.4	-36,388	-
(누계)	121,054	50,508	139.7	74,656	62.1
경상이익(당해)	26,791	22,124	21.1	-14,312	-
(누계)	72,078	45,288	59.2	59,859	20.4
순이익(당해)	19,378	15,833	22.4	-10,103	-
(누계)	51,822	32,444	59.7	42,405	22.2
(1) 자산현황					
총자산	4,549,251	4,352,144	4.5	4,026,270	13.00%
운용자산	3,702,659	3,595,047	3	3,378,634	9.60%
(2)손해율 및 사업비율 (당해실적)					
손해율	79.8	80	-0.2%p	81.5	-1.7%p
사업비율	23.3	24.9	-1.6%p	24.8	-1.5%p
합산비율	103.1	104.9	-1.8%p	106.3	-3.2%p
(3)손해율 및 사업비율 (누계실적)					
손해율	79.3	79.1	0.2%p	77.6	1.7%p
사업비율	24	24.4	-0.4%p	26	-2.0%p
합산비율	103.3	103.5	-0.2%p	103.6	-0.3%p
(4) 투자영업이익					
당해실적	96,427	61,827	56.00%	4,686	1957.80%
누계실적	202,367	105,941	91.00%	149,338	35.50%

□ 기업설명회 신고 공시 (2005.2.22)

1. 일시 및 장소

- 일시 : 2005년 2월 23일 13:00 ~

- 장소 : 제주도

2. 대상자 : 국내외 기관투자가
3. 실시 목적 : JP Morgan 증권 주관 Conference 참가
4. 실시 방법 : One-on-one 미팅
5. 후원 기관 : JP Morgan 증권
6. 주요 내용(요약) : 당사 최근 실적 및 경영 현황
7. 기타

□ 매출액·영업손익·경상손익 및 당기순손익 등영업실적(공정공시 05.2.28)

해당 기간	2004회계년도 1월 실적 (2005.01.01~01.31)				
구분(단위:백만원,%)	당기 실적 (2005.01.01~01.31)	전기 실적 (2004.12.01~12.31)	연간 실적 가율	전년 동기 (2004.01.01~12.31)	전년 동기 대비 증감율
매출액(당해)	238,663	271,285	-12	219,557	8.7
(누계)	2,532,360	2,293,697	10.4	2,255,245	12.3
영업이익(당해)	10,201	7,281	40.1	30,476	-66.5
(누계)	131,249	121,048	8.4	105,131	24.8
경상이익(당해)	2,440	5,036	-51.5	21,874	-88.8
(누계)	74,594	72,154	3.4	81,734	-8.7
순이익(당해)	1,742	3,524	-50.6	15,495	-88.8
(누계)	53,350	51,607	3.4	57,900	-7.9
(1) 자산현황					
총자산	4,565,102	4,547,698	0.4	4,001,075	14.1
운용자산	3,708,934	3,702,659	0.2	3,362,426	10.3
(2)손해율 및 사업비율 (당해실적)					
손해율	80.4	80	0.4%p	80.6	-0.2%p
사업비율	23.4	23.7	-0.3%p	25.5	-2.1%p
합산비율	103.8	103.7	0.1%p	106.1	-2.3%p
(3)손해율 및 사업비율 (누계실적)					
손해율	79.4	79.3	0.1%p	77.9	1.5%p
사업비율	24	24	-	25.9	-1.9%p
합산비율	103.4	103.3	0.1%p	103.8	-0.4%p
(4) 투자영업이익					
당해실적	19,967	17,689	12.9	43,931	-54.5
누계실적	222,328	202,361	9.9	193,269	15

□ 최대주주 등에 대한 출자 (2005.3.29)

1. 당해 사업연도 누계금액(원) : 3,242,500,000
 - 자기자본(원) : 307,251,751,302
 - 자기자본 대비 (%) : 1.05

2. 공정거래법 해당여부 : 아니오
3. 기타

[세부내역]

피출자자 : 다음다이렉트자동차보험주

1. 회사와의 관계 : LG화재(주) 최대주주의 특수관계인
2. 출자금액(원) : 3,242,500,000
3. 출자방법 : 신주취득(유상증자 참여)
4. 출자목적물 : 기명식 보통주, 기명식 우선주
5. 결정일 : 2005년 3월 28일
6. 당해 피출자자에 대한 총 출자지분 및 출자금액
 - 총 출자지분 (%) : 32.425
 - 총 출자금액 (원) : 16,212,500,000

□ 매출액 · 영업손익 · 경상손익 및 당기순손익 등영업실적(공정공시 05.3.30)

해당 기간	2004회계년도 2월 실적 (2005.02.01~02.28)				
구분(단위:백만원,%)	당기 (2005.02.1~02.28)실적	전기 (2005.01.01~01.31)실적	전기대비 증 가율	전년동기 (2004.02.01~02.28)실적	전년동기대비 증감율
매출액(당해)	235,817	238,663	-1.2	210,493	12
(누계)	2,768,177	2,532,360	9.3	2,465,739	12.3
영업이익(당해)	16,656	10,201	63.3	9,188	81.3
(누계)	147,906	131,249	12.7	114,319	29.4
경상이익(당해)	9,662	2,440	296	8,564	12.8
(누계)	84,256	74,594	13	90,298	-6.7
순이익(당해)	6,910	1,742	296.7	6,067	13.9
(누계)	60,260	53,350	13	63,967	-5.8
(1) 자산현황					
총자산	4,621,280	4,565,102	1.2	4,028,473	14.7
운용자산	3,757,759	3,708,934	1.3	3,388,959	10.9
(2)손해율 및 사업비율 (당해실적)					
손해율	80.6	80.4	0.2%p	79.5	1.1%p
사업비율	22.9	23.4	-0.5%p	23.5	-0.6%p
합산비율	103.5	103.8	-0.3%p	103	0.5%p
(3)손해율 및 사업비율 (누계실적)					
손해율	79.6	79.4	0.2%p	78	1.6%p
사업비율	23.9	24	-0.1%p	25.7	-1.8%p

합산비율	103.5	103.4	0.1%p	103.7	-0.2%p
(4) 투자영업이익					
당해실적	25,632	19,967	28.4	16,102	59.2
누계실적	247,960	222,328	11.5	209,371	18.4

□ 최대주주로부터 부동산 임차 (2005.3.31)

1. 당해 사업연도 누계금액(원) : 1,883,918,100
 - 자기자본(원) : 307,251,751,302
 - 자기자본 대비 (%) : 0.6
2. 공정거래법 해당여부 : 아니오
3. 기타

[세부내역]

피출자자 : 럭키생명보험(주)

1. 회사와의 관계 : 계열회사
2. 임차금액(원) : 94,095,000
 - 보증금(원) : 94,095,000
 - 계약임차료(원) : 0
3. 임차기간
 - 시작일 : 2004년 11월 21일
 - 종료일 : 2005년 11월 20일
4. 임차목적 : 사무실 임차
5. 임차대상 부동산 : 건물(41.82평) 부산시 동구 수정동 3번지
6. 임차일 : 2004년 11월 21일
7. 기타 : 자동갱신 계약건임

6-6. 임직원대출잔액

(단위 : 억 원)

구 분	2004년도	2005년도
임직원대출잔액	464	482

6-7. 사외이사 등에 대한 대출 및 기타거래 내역

1)대출현황

"해당사항 없음"

2)기타 주요거래 내역(부동산매매, 임대차, 용역계약, 주식, 회사채매입 등)

"해당사항 없음"

6-8. 기부금현황

1) 특수관계인에 대한 기부금 현황

"해당사항 없음"

2) 기타외부에 대한 기부금 현황

(단위 : 백만원)

기부대상	방식	금액	비고
LG화재노동조합	현금	1,000	사내근로복지기금
문화예술진흥원	현금	190	문화예술진흥기금
한국복지재단	현금	261	사회복지기금
한양대학교	현금	80	학교발전기금
5천만원 미만건 합계		125	8건
합계액		1,656	

6-9. 민원발생현황

구 분	2004년도		2003년도	
	2004.7~12월	2004.1~6월	2003.7~12월	2003.1~6월
민원발생평가순위	3	중위그룹		

주!)민원발생현황은 CY(1~12월) 기준임

2)민원발생평가순위

- 금융감독원에서 손해보험사들의 민원발생지수를 기준으로 민원처리의 적정성을 평가한 순위이며, 상위순위일수록 상대적으로 민원처리과정이 양호함.

주) 2003년 민원지표는 2004년 민원지표와 비교불가로 작성하지 않음.

7. 재무제표

7-1. 감사보고서

1) 감사보고서 본문

본 감사인은 첨부된 LG화재해상보험주식회사의 2005년 3월 31일과 2004년 3월 31일 현재의 대차대조표와 동일로 종료되는 양 회계연도의 손익계산서, 이익잉여금처분계산서(안) 및 현금흐름표를 감사하였습니다. 이 재무제표를 작성할 책임은 회사 경영자에게 있으며 본 감사인의 책임은 동 재무제표에 대하여 감사를 실시하고, 이를 근거로 이 재무제표에 대하여 의견을 표명하는데 있습니다.

본 감사인은 대한민국의 회계감사기준에 따라 감사를 실시하였습니다. 이 기준은 본 감사인이 재무제표가 중대하게 왜곡표시되지 아니하였다는 것을 합리적으로 확신하도록 감사를 계획하고 실시할 것을 요구하고 있습니다. 감사는 재무제표상의 금액과 공시내용을 뒷받침하는 감사증거에 대하여 시사의 방법을 적용하여 검증하는 것을 포함하고 있습니다. 또한 감사는 재무제표의 전반적인 표시내용에 대한 평가뿐만 아니라 회사가 적용한 회계원칙과 중요한 회계추정에 대한 평가를 포함하고 있습니다. 본 감사인이 실시한 감사가 감사의견 표명을 위한 합리적인 근거를 제공하고 있다고 본 감사인은 믿습니다.

본 감사인의 의견으로는 상기 재무제표는 LG화재해상보험주식회사의 2005년 3월 31일과 2004년 3월 31일 현재의 재무상태와 동일로 종료되는 양 회계연도의 경영성과 그리고 이익잉여금의 변동과 현금흐름의 내용을 대한민국의 기업회계기준에 따라 중요성의 관점에서 적정하게 표시하고 있습니다.

다음은 감사 의견에는 영향이 없지만 감사보고서 이용자의 합리적인 의사결정에 참고가 될 것이라고 판단되는 사항입니다.

(1) 특수관계자와의 거래

재무제표에 대한 주석 26에서 설명하고 있는 바와 같이 럭키생명보험(주) 등의 특수관계자와의 거래로 인해 인식한 당기의 보험료수익등과 보험금비용등은 각각 2,265백만원(전기 1,224백만원) 및 15,876백만원(전기 11,280백만원)이며, 동 거래로 인한 당기말 현재의 채권 및 채무는 각각 2,519백만원(전기말 1,722백만원) 및 1,644백만원(전기말 1,425백만원)입니다.

한편, 재무제표에 대한 주석 8에서 설명하고 있는 바와 같이 당기말 현재 회사의 임직원에게 대한

7-2. 대차대조표

당 기 제47기 2005년 3월 31일 현재
전 기 제46기 2004년 3월 31일 현재

LG화재해상보험주식회사

(단위:원)

과목	제 47 기 (당 기)		제 46 기 (전 기)	
자 산				
I. 현금및예치금		(241,157,193,938)		(270,758,987,658)
1. 현금과예금		241,157,193,938		270,466,005,350
2. 선물거래예치금		-		292,982,308
II. 유가증권		(1,804,914,257,650)		(1,605,000,765,608)
(1) 단기매매증권		(310,425,680,892)		(255,188,457,626)
1. 주식		34,252,792,090		36,958,373,090
2. 국공채		30,386,268,672		40,602,844,482
3. 특수채		118,623,065,293		50,270,230,638
4. 수익증권		105,125,567,702		107,764,994,624
5. 해외유가증권		22,037,987,135		19,592,014,792
(2) 매도가능증권		(1,300,572,045,999)		(1,188,048,700,771)
1. 주식		207,304,089,736		162,293,870,173
2. 출자금		8,557,785,087		10,928,345,000
3. 국공채		140,246,304,617		64,427,487,210
4. 특수채		356,410,653,475		307,589,169,258
5. 회사채		266,271,527,264		288,140,543,861
6. 수익증권		936,429,600		594,131,600
7. 해외유가증권		259,203,926,652		301,925,593,851
8. 기타유가증권		61,641,329,568		52,149,559,818
(3) 만기보유증권		(190,489,790,575)		(157,881,283,763)
1. 특수채		30,989,123,756		20,985,283,763
2. 회사채		6,000,000,000		
3. 해외유가증권		153,500,666,819		126,896,000,000
(4) 지분법적용 투자주식		(3,426,740,184)		(3,882,323,448)
1. 주식		3,426,740,184		3,882,323,448

과목	제 47 기 (당 기)		제 46 기 (전 기)	
III. 대출채권		(1,248,998,879,798)		(1,061,680,040,747)
이연대출부대비용		948,561,280		494,427,053
(대손충당금)		(-)23,892,357,549		(-)22,332,491,306
1. 보험약관대출금		298,621,750,473		261,345,023,338
2. 유가증권담보대출금		38,760,000,000		55,080,000,000
3. 부동산담보대출금		484,987,920,417		333,534,295,684
4. 신용대출금		156,793,487,144		190,724,635,342
5. 지급보증대출금		28,861,916,855		41,373,143,861
6. 기타대출금		263,917,601,178		201,461,006,775
IV. 고정자산		(514,802,270,887)		(471,519,621,223)
1. 유형자산		505,273,579,596		461,403,649,763
2. 무형자산		9,528,691,291		10,115,971,460
V. 기타자산		(829,667,817,649)		(637,908,042,567)
1. 보험미수금	116,160,840,826		136,582,808,826	
(대손충당금)	2,513,004,555	113,647,836,271	3,059,581,145	133,523,227,681
2. 미수금	33,940,851,931		34,161,074,214	
(대손충당금)	3,247,625,610	30,693,226,321	4,180,329,961	29,980,744,253
3. 미수수익	40,774,280,848		35,488,762,929	
(대손충당금)	68,931,497	40,705,349,351	66,196,685	35,422,566,244
4. 받을어음	449,378,858		496,629,616	
(대손충당금)	2,246,894	447,131,964	2,483,148	494,146,468
5. 부도어음	29,161,850		70,015,850	
(대손충당금)	29,161,850	-	70,015,850	-
6. 보증금		119,724,130,798		116,940,566,752
7. 선급비용		3,246,317,990		2,920,600,193
8. 구상채권		38,815,982,479		38,270,766,395
9. 구분계정자산		195,605,833,428		163,572,564,262
10. 신계약비		190,384,823,112		56,551,741,350
11. 이연법인세차		1,964,069,820		11,514,354,170
12. 선급금		2,313,747,429		513,474,127
13. 선급법인세		7,840,054,570		7,271,481,391
14. 선급부가세		602,010,087		195,132,220

과목	제 47 기 (당 기)		제 46 기 (전 기)	
15. 공탁금		1,880,749,902		1,791,136,461
16. 파생상품자산		81,796,554,127		38,945,540,600
자 산 총 계		4,639,540,419,922		4,046,867,457,803
부 채				
I. 책임준비금		(3,429,823,018,514)		(2,961,295,951,476)
(출재보험준비금)		(-)264,263,537,583		(-)310,999,881,077
1. 장기보험료적립금		2,492,877,256,000		2,101,556,832,000
2. 지급준비금		505,608,230,922		516,494,964,145
3. 미경과보험료적립금		687,086,287,175		647,759,853,266
4. 계약자배당준비금		4,237,338,000		3,255,614,788
5. 계약자이익배당준비금		4,277,444,000		3,228,568,354
II. 비상위험준비금		(303,257,487,250)		(280,499,840,450)
III. 기타부채		(542,767,198,123)		(497,819,914,575)
1. 보험미지급금		182,017,808,769		194,515,899,326
2. 미지급금		3,434,855,163		2,183,679,201
3. 미지급비용		50,479,500,165		38,395,367,485
4. 구분계정차		2,844,880,739		1,243,067,895
5. 구분계정부채		195,605,833,428		163,572,564,262
6. 퇴직급여충당금	109,511,673,463		95,256,754,353	
(국민연금전환금)	3,091,537,400		3,270,935,400	
(퇴직보험예치금)	49,524,118,389	56,896,017,674	50,012,090,522	41,973,728,431
7. 가수보험료		7,098,617,858		7,148,532,354
8. 예수금		9,854,459,496		18,086,856,906
9. 선수수익		1,997,628,556		2,055,365,749
10. 임대보증금		31,863,038,300		27,496,171,400
11. 파생상품부채		674,557,975		1,148,681,566
부 채 총 계		4,275,847,703,887		3,739,615,706,501

과목	제 47 기 (당 기)		제 46 기 (전 기)	
자본				
I. 자본금		(30,000,000,000)		(30,000,000,000)
1. 보통주자본금		30,000,000,000		30,000,000,000
II. 자본잉여금		(50,046,887,080)		(49,944,764,494)
1. 주식발행초과금		49,712,443,095		49,712,443,095
2. 기타자본잉여금		334,443,985		232,321,399
III. 이익잉여금		(229,580,077,207)		(196,166,801,876)
1. 이익준비금		15,000,000,000		15,000,000,000
2. 기업합리화적립금		50,000,000		50,000,000
3. 임의적립금		170,293,811,876		139,683,982,357
4. 처분전이익잉여금		44,236,265,331		41,432,819,519
(당기순이익				
당 기 : 45,082,106,691 원				
전 기 : 41,432,819,519 원)				
IV. 자본조정		(54,065,751,748)		(31,140,184,932)
1. 자기주식		(-)19,817,377,410		(-)19,773,289,410
2. 매도가능증권평가이익		76,759,207,666		50,849,302,500
3. 지분법적용투자주식평가손실		(-)3,445,767,947		(-)2,645,491,068
4. 해외사업환산대		569,689,439		2,709,662,910
자 본 총 계		363,692,716,035		307,251,751,302
부 채 와 자 본 총 계		4,639,540,419,922		4,046,867,457,803

담보대출금과 신용대출금은 각각 22,706백만원(전기말 23,530백만원) 및 23,688백만원(전기말 24,642백만원)입니다.

(2) 일반 및 장기손해보험에 대한 책임준비금 적립

재무제표에 대한 주석2에서 설명하고 있는 바와 같이 회사는 보험업감독규정과 보험업감독업무시행세칙이 개정에 따라 당기부터 장기손해보험(일반손해보험 및 자동차보험은 제외)에 대한 미보고발생손해액(IBNR)을 지급준비금으로 계상하였고, 일반손해보험(자동차보험 등 일부보험은 제외)에 대한 미보고발생손해액이 추산방식을 변경하였습니다. 이와 같은 규정의 개정에 따라 회사는 당기에 장기손해보험에 대한 지급준비금을 신규로 69억원, 일반손해보험에 대한 지급준비금을 추가로 34억원을 계상하였습니다.

안진회계법인 대표이사 양 승 우

※본 감사보고서는 감사보고일인 2005년 5월 13일 현재로 유효한 것입니다. 따라서

감사보고서일 후 이 보고서를 열람하는 시점 사이에 첨부된 회사의 재무제표에 중대한 영향을 미칠 수 있는 사건이나 상황이 발생할 수도 있으며 이로 인하여 본 외부감사인의 감사보고서가 수정될 수도 있습니다.

특별계정 대차대조표

당 47기 2005년 3월 31일현재
전 46기 2004년 3월 31일현재

 LG화재해상보험주식회사

(단위 : 원)

자 산			
계 정 과 목	금 액		전기대비 증 감 액
	당 47 기	전 46 기	
I . 현금및 예치금	6,791,233,827	2,587,334,677	4,203,899,150
1. 현금	0	0	
2. 당좌예금	0	0	
3. 보통예금	0	0	
4. 정기예금	2,500,000,000	2,500,000,000	
5. 기타예금	4,291,233,827	0	4,291,233,827
6. 금전신탁	0	0	
7. 증거금	0	87,334,677	(87,334,677)
II . 유가증권	179,555,384,904	150,047,945,760	29,507,439,144
1. 주 식	901,232,500	500,000,000	401,232,500
2. 국·공채	79,632,576,722	24,476,151,842	55,156,424,880
3. 특수채	45,973,961,755	50,571,276,888	(4,597,315,133)
4. 회사채	53,047,613,927	59,169,119,335	(6,121,505,408)
5. 수익증권	0	10,469,274,407	(10,469,274,407)
6. 해외유가증권	0	0	
7. 선물및 옵션	0	0	
8. 기타유가증권	0	4,862,123,288	(4,862,123,288)
9. 평가손익조정	0	0	
평가이익조정	0	0	
평가손실조정	0	0	
III . 대출 채권	4,875,500,000	6,965,000,000	(2,089,500,000)
대손충당금	24,500,000	35,000,000	(10,500,000)
현재가치할인차금	0	0	
1. 콜론	0	0	
2. 보험약관대출금	0	0	
3. 유가증권담보대출금	0	0	
4. 부동산담보대출금	0	0	
5. 어음할인대출금	0	0	
6. 신용대출금	0	3,000,000,000	(3,000,000,000)
7. 지급보증대출금	0	0	
8. 기타대출금	4,900,000,000	4,000,000,000	900,000,000
IV . 고정자산	0	0	
1. 투자자산	0	0	
2. 유형자산	0	0	
V . 기타자산	1,538,833,958	2,729,215,930	(1,190,381,972)
1. 미수금	0	0	
2. 미수이자	1,538,833,958	2,729,215,930	(1,190,381,972)
3. 미수배당금	0	0	
4. 선급비용	0	0	
5. 선급원천세	0	0	
6. 기 타	0	0	
VI . 일반계정대	2,844,880,739	1,243,067,895	1,601,812,844
[자산총계]	195,605,833,428	163,572,564,262	32,033,269,166

(단위 : 원)

부 채 및 적 립 금			
계 정 과 목	금 액		전기 대비 증 감 액
	당 47 기	전 46 기	
I . 기타부채	533,324,846	485,091,455	48,233,391
1. 미지급금	0	0	
2. 미지급비용	497,495,082	393,283,441	104,211,641
3. 당좌차월	0	0	
4. 차입금	0	0	
5. 선수수익	24,365,750	27,345,190	(2,979,440)
6. 예수금	11,464,014	64,462,824	(52,998,810)
7. 미지급원천세	0	0	
8. 선물및 옵션부채	0	0	
9. 기타	0	0	
II . 일반계정차	0	0	
[부채 총계]	533,324,846	485,091,455	48,233,391
III . 계약자 적립금		163,087,472,807	(163,087,472,807)
1. 보험료 적립금	193,897,649,704	161,698,818,664	32,198,831,040
2. 계약자배당준비금	1,060,727,000	928,303,953	132,423,047
3. 계약자이익배당준비금	114,131,878	460,350,190	(346,218,312)
[부채및 적립금총계]	533,324,846	163,572,564,262	(163,039,239,416)

7-3. 손익계산서

당 기 제47기 2005년 3월 31일 현재
전 기 제46기 2004년 3월 31일 현재

LG화재해상보험주식회사

(단위:원)

과 목		제 47 기 (당 기)		제 46 기 (전 기)	
I. 영업수익			3,513,206,173,590		3,243,448,938,322
1. 보험료수익	3,025,400,344,230			2,692,146,411,531	
2. 재보험금수익	186,178,152,908			205,696,539,891	
3. 이자수익	188,366,938,898			194,079,624,297	
4. 배당금수익	12,473,806,130			9,846,241,519	
5. 임대료	4,741,797,327			3,587,695,626	
6. 단기매매증권처분이익	2,392,954,119			12,979,418,810	
7. 단기매매증권평가이익	11,237,914,277			20,565,465,682	
8. 구상이익	545,216,084			8,273,144,598	
9. 투자영업잡이익	1,761,959,118			1,140,476,754	
10. 수입경비	79,859,425,883			94,926,751,885	
11. 영업잡이익	247,664,616			207,167,729	
II. 영업비용			3,475,754,895,530		3,162,939,653,427
1. 책임준비금전입액	470,498,040,318			213,163,930,503	
2. 비상위험준비금전입액	22,757,646,800			19,563,424,449	
3. 보험금비용	1,043,859,828,386			1,039,511,396,083	
4. 배당금비용	609,669,202			163,016,978	
5. 환급금비용	782,979,585,081			770,392,069,644	
6. 재보험료비용	407,174,472,576			401,251,490,835	
7. 이자비용	67,771,659			411,202,192	
8. 단기매매증권처분손실	1,319,806,648			333,057,603	
9. 단기매매증권평가손실	3,353,984,746			534,569,322	
10. 사업비	648,303,286,635			674,965,250,370	
11. 신계약비상각비	52,827,324,322			8,281,256,709	
12. 재산관리비	38,932,080,533			31,957,039,266	
13. 부동산감가상각비	2,942,313,806			2,309,825,498	
14. 영업잡손실	129,084,818			102,123,975	
III. 영업이익			37,451,278,060		80,509,284,895

과목	제 47 기 (당 기)		제 46 기 (전 기)	
IV. 영업외수익		117,638,098,518		77,165,937,762
1. 매도가능증권처분이익	32,284,254,515		22,102,215,234	
2. 매도가능증권감액손실환입	535,832,908		85,664,804	
3. 지분법평가이익	344,693,615		441,920,652	
4. 파생상품평가이익	48,220,316,913		20,681,005,586	
5. 파생상품거래이익	25,297,889,048		21,766,200,796	
6. 유형자산처분이익	37,755,602		3,299,513,284	
7. 외환차익	3,743,011,943		4,829,719,235	
8. 외화환산이익	1,623,997,420		950,688,636	
9. 대손충당금환입	482,013,593		251,914,607	
10. 법인세환급액	21,029,317		240,761,694	
11. 구분계정수입수수료	1,107,018,788		920,610,923	
12. 잡이익	3,940,284,856		1,595,722,311	
V. 영업외비용		92,512,008,153		99,229,301,781
1. 매도가능증권처분손실	1,316,537,332		2,075,572,402	
2. 매도가능증권감액손실	23,260,524,986		42,943,043,884	
3. 파생상품평가손실	280,730,787		454,578,745	
4. 파생상품거래손실	161,239,654		2,892,450,558	
5. 유형자산처분손실	79,101,446		2,340,317,660	
6. 외환차손	6,123,171,762		4,212,789,482	
7. 외화환산손실	52,392,096,172		33,289,592,117	
8. 기부금	1,655,956,105		1,507,663,032	
9. 무형자산상각비	3,578,138,286		3,705,553,788	
10. 잡손실	1,586,702,121		5,570,563,933	
11. 법인세추납액	2,077,809,502		237,176,180	
VI. 경상이익		62,577,368,425		58,445,920,876
VII. 특별이익		-		-
VIII. 특별손실		-		-
IX. 법인세비용차감전순이익		62,577,368,425		58,445,920,876
X. 법인세비용		17,495,261,734		17,013,101,357
XI. 당기순이익		45,082,106,691		41,432,819,519
(주당경상이익 당기: 833, 전기: 766 주당순이익 당기: 833, 전기: 766)				

특별계정 손익계산서

제 47기 2004년 4월 01일부터 2005년 3월 31일까지

제 46기 2003년 4월 01일부터 2004년 3월 31일까지



(단위 : 원)

비 용			
계 정 과 목	금 액		전기대비
	당 47 기	전 46 기	증 감 액
1. 계약자적립금전입	31,777,858,420	18,038,060,391	13,739,798,029
2. 지급보험금	59,425,315,684	67,019,565,710	(7,594,250,026)
보험금비용	43,762,660,982	35,805,736,824	7,956,924,158
환급금비용	15,662,654,702	31,213,828,886	(15,551,174,184)
배당금비용	0	0	
3. 특별계정지급수수료	1,107,018,788	920,610,923	186,407,865
4. 지급수수료	3,336,923	0	3,336,923
5. 세금과공과	240,512,218	0	240,512,218
6. 감가상각비	0	0	
7. 대손상각비	(10,500,000)	20,000,000	(30,500,000)
8. 유가증권처분손실	477,415,702	1,314,650,066	(837,234,364)
9. 유가증권평가손실	2,376,042,654	1,554,997,285	821,045,369
10. 투자자산처분손실	0	0	
11. 투자자산평가손실	0	0	
12. 유형자산처분손실	0	0	
13. 금전신탁손실	0	0	
14. 외환차손실	0	0	
15. 이자비용	26,205,327	30,854,893	(4,649,566)
16. 기타비용	0	0	
[합 계]	95,423,205,716	88,898,739,268	6,524,466,448

(단위 : 원)

수 익			
계 정 과 목	금 액		전기대비
	당 47 기	전 46 기	증 감 액
1. 보험료수익	84,625,741,976	79,621,307,329	5,004,434,647
개인보험료	0	0	
단체보험료	84,625,741,976	79,621,307,329	5,004,434,647
2. 이자수익	8,678,665,100	8,332,352,113	346,312,987
예금이자	72,416,903	223,837,756	(151,420,853)
유가증권이자	8,222,994,839	7,402,223,562	820,771,277
대출금채권이자	353,786,400	647,058,760	(293,272,360)
기타수익이자	29,466,958	59,232,035	(29,765,077)
3. 배당금수익	0	0	
4. 임대료수익	0	0	
5. 수수료수익	0	0	
6. 유가증권처분이익	1,708,297,740	197,222,782	1,511,074,958
7. 유가증권평가이익	410,500,615	738,509,044	(328,008,429)
8. 투자자산처분이익	0	0	
9. 투자자산평가이익	0	0	
10. 유형자산처분이익	0	0	
11. 금전신탁이익	0	0	
12. 외환차이익	0	0	
13. 기타수익	285	9,348,000	(9,347,715)
[합 계]	95,423,205,716		95,423,205,716

7-4. 이익잉여금처분계산서

당기 제47기 2004년 4월 1일 - 2005년 3월 31일까지 처분예정일 : 2005년 6월 15일
 전기 제46기 2003년 4월 1일 - 2004년 3월 31일까지 처분확정일 : 2004년 6월 10일

LG화재해상보험주식회사

(단위 : 원)

계정과목	제 47 기 (당 기)		제 46 기 (전 기)	
I . 처분전이익잉여금		44,236,265,331		41,432,819,519
1. 전기이월이익잉여금	-		-	
2. 자회사 지분법 평가손실	(-)845,841,360		-	
3. 당기순이익	45,082,106,691		41,432,819,519	
II . 이익잉여금 처분액		44,236,265,331		41,432,819,519
1. 임의적립금	30,707,527,831		30,609,829,519	
가. 기타	30,707,527,831		30,609,829,519	
2. 배당금	13,528,737,500		10,822,990,000	
가. 현금배당				
보통주 주당배당금(율)				
당기 250원(50%), 전기 200원(40%)				
III . 차기이월이익잉여금		-		-

7-5. 현금흐름표

당기 제47기 2004년 4월 1일 부터 2005년 3월 31일까지

전기 제46기 2003년 4월 1일 부터 2004년 3월 31일까지

LG화재해상보험주식회사

(단위 : 원)

계 정 과 목	제 47 기 (당 기)		제 46 기 (전 기)	
	금 액		금 액	
I. 영업활동으로 인한 현금흐름		444,674,124,281		233,949,961,826
1. 당기순이익	45,082,106,691		41,432,819,519	
2. 현금의 유출이 없는 비용 등의 가산	680,246,323,523		367,924,241,548	
가. 책임준비금전입액	470,498,040,318		213,163,930,503	
나. 비상위험준비금전입액	22,757,646,800		19,563,424,449	
다. 퇴직급여	21,572,106,098		20,267,035,573	
라. 감가상각비	22,859,891,642		19,672,488,956	
마. 대손상각비	4,240,783,009		1,299,819,837	
바. 단기매매증권처분손실	1,319,806,648		333,057,603	
사. 단기매매증권평가손실	3,353,984,746		534,569,322	
아. 매도가능증권처분손실	1,316,537,332		2,075,572,402	
자. 매도가능증권감액손실	23,260,524,986		42,943,043,884	
차. 신계약비상각비	52,827,324,322		8,281,256,709	
카. 파생상품평가손실	280,730,787		454,578,745	
타. 유형자산처분손실	79,101,446		2,340,317,660	
파. 외화환산손실	52,301,707,103		33,289,592,117	
하. 무형자산상각비	3,578,138,286		3,705,553,788	
3. 현금의 유입이 없는 수익 등의 차감	97,771,986,927		91,335,041,417	
가. 단기매매증권처분이익	2,392,954,119		12,979,418,810	
나. 단기매매증권평가이익	11,237,914,277		20,565,465,682	
다. 이자수익	70,793,931		1,704,089,524	
라. 구상이익	545,216,084		8,273,144,598	
마. 매도가능증권처분이익	32,284,254,515		22,102,215,234	
바. 매도가능증권감액손실환입	535,832,908		85,664,804	
사. 지분법평가이익	344,693,615		441,920,652	
아. 파생상품평가이익	48,220,316,913		20,681,005,586	
자. 유형자산처분이익	37,755,602		3,299,513,284	
차. 외화환산이익	1,620,241,370		950,688,636	
카. 투자자산처분이익	482,013,593		251,914,607	
타. 대손충당금환입액	3,299,513,284		949,328,210	
4. 영업활동으로 인한 자산 부채의 변동	(-)182,882,319,006		(-)84,072,057,824	
가. 보험미수금의 감소(증가)	19,156,611,218		(-)15,145,236,044	
나. 미수금의 감소(증가)	(-)818,135,319		2,496,465,806	
다. 미수수익의 감소(증가)	(-)5,285,517,919		19,236,761,252	
라. 받을어음의 감소	47,014,504		73,335,971	
마. 부도어음의 증가	-		(-)70,014,850	

계 정 과 목	제 47 기 (당 기)		제 46 기 (전 기)	
	금	액	금	액
바.선급비용의 증가	(-)350,310,203		(-)342,751,223	
사.구분계정자산의 증가	(-)32,033,269,166		(-)18,080,079,784	
아.신계약비의 증가	(-)186,660,406,084		(-)54,019,862,149	
자.이연법인세차의 감소	9,550,284,350		11,611,055,532	
차.선급금의 감소(증가)	(-)1,800,273,302		1,920,729,510	
카.선급법인세의 증가	(-)568,573,179		(-)7,335,076,173	
타.선급부가세의 증가	(-)406,877,867		(-)81,333,794	
파.보험미지급금의 증가(감소)	(-)10,991,009,736		1,377,925,769	
하.미지급금의 증가(감소)	1,251,175,962		(-)5,843,043,160	
거.미지급비용의 증가	12,084,132,680		3,116,323,552	
너.구분계정차의 증가(감소)	1,601,812,844		(-)861,814,859	
더.구분계정부채의 증가	32,033,269,166		18,080,079,784	
러.퇴직금의 지급	(-)7,317,186,988		(-)7,111,302,814	
머.국민연금전환금의 인출	179,398,000		210,522,400	
버.가수보험료의 감소	(-)49,914,496		(-)3,722,842,808	
서.퇴직보험예치금의 감소(증가)	487,972,133		(-)3,908,982,010	
어.예수금의 증가(감소)	(-)8,232,397,410		405,518,402	
저.선수수익의 증가(감소)	(-)57,737,193		960,793,055	
처.선수금의 감소	-		(-)10,000,000	
커.미지급법인세의 감소	-		(-)24,319,874,251	
터.해외사업환산대의 감소	(-)4,702,381,001		(-)1,402,902,492	
퍼.책임준비금의 감소	-		(-)1,306,452,446	
II.투자활동으로 인한 현금흐름		(-)468,588,791,408		(-)182,638,833,196
1.투자활동으로 인한 현금유입액	785,392,667,508		819,298,596,258	
가.예금의 감소	267,417,402,949		-	
나.현금예치금의 감소	293,379,002		-	
다.단기매매증권의 처분	100,564,188,017		221,247,920,288	
라.매도가능증권의 처분	306,486,074,202		403,774,207,068	
마.만기보유증권의 회수	4,162,172,270		64,562,058,728	
바.유가증권담보대출금의 감소	16,320,000,000		8,367,999,999	
사.신용대출금의 감소	33,931,148,198		68,241,464,859	
아.지급보증대출금의 감소	12,511,227,006		4,934,844,790	
자.토지의 처분	-		8,686,825,744	
차.건물의 처분	-		7,576,015,601	
카.비품의 처분	244,434,517		5,350,892,197	
타.차량운반구의 처분	10,349,368		74,700,000	
파.보증금의 감소	36,950,462,983		22,561,125,261	
하.공탁금의 감소	1,132,525,610		866,615,925	
거.파생상품 자산의 감소	5,369,303,386		1,871,104,437	
너.계약이전에 따른 현금의 증가	-		67,258,000	

계 정 과 목	제 47 기 (당 기)		제 46 기 (전 기)	
	금	액	금	액
더.무형자산의 처분	-		1,115,563,361	
2.투자활동으로 인한 현금 유출액	1,253,981,458,916		1,001,937,429,454	
가.예금의 증가	268,479,381,764		3,403,373,169	
나.선물거래예치금의 증가	396,694		1,074,675	
다.단기매매증권의 취득	149,700,609,793		150,111,678,652	
라.매도가능증권의 취득	412,239,678,140		287,977,760,331	
마.만기보유증권의 취득	56,849,000,000		68,425,000,000	
바.지분법적용투자주식의 취득	845,841,360		-	
사.이연대출부대비용의 발생	454,134,227		494,427,053	
아.보험약관대출금의 증가	39,782,301,900		94,229,978,541	
자.부동산담보대출금의 증가	151,453,624,733		188,363,020,995	
차.기타대출금의 증가	62,456,594,403		64,561,296,447	
카.토지의 취득	-		7,133,508,030	
타.건물의 취득	7,067,329,941		9,012,950,860	
파.비품의 취득	9,091,679,239		18,658,925,028	
하.차량운반구의 취득	42,273,900		-	
거.건설중인자산의 증가	50,816,734,247		71,010,725,028	
너.무형자산의 증가	2,990,858,117		6,406,044,141	
더.보증금의 증가	39,734,027,029		26,202,084,809	
러.공탁금의 증가	1,222,139,051		1,822,427,554	
머.파생상품부채의 감소	754,854,378		4,123,154,141	
III.재무활동으로 인한 현금흐름		(-)6,456,123,100		(-)6,054,562,150
1.재무활동으로 인한 현금 유입액	9,937,276,203		8,806,363,814	
가.임대보증금의 증가	9,937,276,203		8,806,363,814	
2.재무활동으로 인한 현금 유출액	16,393,399,303		14,860,925,964	
가.임대보증금의 감소	5,570,409,303		4,037,935,964	
나.배당금의 지급	10,822,990,000		10,822,990,000	
IV.현금의 증가(I+II+III)		(-)30,370,790,227		45,256,566,480
V.기초의 현금		101,471,604,249		56,215,037,769
VI.기말의 현금		71,100,814,022		101,471,604,249

7-6 주석사항

1) 중요한 회계처리기준 및 방침

한국회계연구원 산하 회계기준위원회는 회계정보의 유용성과 기업회계기준의 국제적 정합성을 높이기 위하여 기존의 기업회계기준을 대체하는 기업회계기준서를 제정하고 있는 바, 이에 따라 회사는 당기부터 기업회계기준서 제10호, 제12호 및 제13호를 적용(기업회계기준서 제1호 내지 제9호는 전기이전부터 적용)하고 있으며, 회사가 채택하고 있는 중요한 회계처리방침은 다음과 같습니다.

1. 수익인식기준

보험료수익은 보험료의 회수기일이 도래한 때 수익으로 인식하고 있습니다. 다만, 보험료 납입의 유예로 인하여 보험기간 개시일 현재 제1회 보험료(전기납) 또는 보험료 전액(일시납)이 회수되지 않은 보험계약의 경우에는 제1회 보험료 또는 보험료 전액은 보험기간개시일이 속하는 회계연도의 수익으로 인식할 수 있습니다. 또한 회사는 예금, 대출채권 및 유가증권 등에서 발생하는 이자수익을 기간의 경과에 따라 인식하고 있으나, 대차대조표일 현재 원금 또는 이자의 연체가 있는 대출채권 및 부도거래처에 대한 채권 등에서 발생하는 이자수익은 현금의 회수 시점에 이자수익을 인식하고 있습니다.

2. 특정금전신탁

당사는 금전신탁이 특정금전신탁에 해당하는 경우 동 신탁자산의 구성내용에 따라 당사가 직접 보유하고 있는 자산과 동일한 방법으로 평가하고 있습니다.

3. 유가증권의 분류

당사는 만기가 확정된 채무증권으로서 상환금액이 확정되었거나 확정이 가능한 채무증권을 만기까지 보유할 적극적인 의도와 능력이 있는 경우에는 만기보유증권으로 분류하고, 지분증권과 만기보유증권으로 분류되지 아니하는 채무증권 중 단기간 내의 매매차익을 목적으로 취득한 것은 단기매매증권으로, 만기보유증권과 단기매매증권으로 분류되지 아니하는 유가증권은 매도가능증권으로 분류하고 있습니다. 다만, 지분법의 적용을 받는 특수관계자가 발행한 지분증권은 지분법적용투자주식으로 별도로 분류하고 있습니다.

당사는 유가증권에 대하여 매입가액에 부대비용을 가산하고 이에 종목별 이동평균법 또는 개별법에 의하여 취득원가를 계상하고 있으며, 동 취득원가는 취득시점의 유가증권 공정가액과 취득부대비용의 합계금액을 초과할 수 없습니다. 회사의 유가증권 평가방법을 요약하면 다음과 같습니다.

구분	평가방법	평가손익의 인식
단기매매증권	공정가액법	당기손익 계상
매도가능증권	공정가액법	자본조정 계상. 감액손실 발생분은 당기손익 계상. 시장성이 없는 지분증권의 공정가액을 신뢰성있게 측정할수 없는 경우에는 취득원가로 평가
만기보유증권	상각후 취득원가법	감액손실 발생분은 당기손익 계상
지분법적용투자주식	지분법	평가손익의 발생원천에 따라 당기손익, 이익잉여금, 자본조정 계상

매도가능증권과 만기보유증권은 단기매매증권으로 분류변경을 할 수 없으며 단기매매증권도 시장성을 상실해 매도가능증권으로 분류되는 경우를 제외하고는 임의로 매도가능증권 또는 만기보유증권으로 분류 변경할 수 없습니다. 다만, 매도가능증권과 만기보유증권 상호간에는 보유목적에 따라 분류를 변경할 수 있으나 만기보유증권 중 당 회계연도와 직전 2회계연도 중에 만기보유증권을 만기일 전에 매도하였거나 분류를 매도가능증권으로 변경한 사실이 있다면 보유 중이거나 신규로 취득하는 모든 채무증권은 만기보유증권으로 분류할 수 없습니다.

유가증권의 회수가가능액이 채무증권의 상각후취득원가 또는 지분증권의 취득원가보다 작고 감액손실의 발생에 대한 객관적인 증거가 있는 경우에는 감액이 불필요하다는 명백한 반증이 없는 한 회수가가능액과 채무증권의 상각후취득원가 또는 지분증권의 취득원가와 차액을 매도가능증권감액손실 또는 만기보유증권감액손실의 과목으로 하여 당기손실로 인식하고 있습니다. 또한, 감액손실을 인식한 이후 감액손실의 회복이 감액을 인식한 기간 후에 발생한 사건과 객관적으로 관련되어 회복된 경우에는 회복 후 장부가액이 당초에 감액손실을 인식하지 않았을 경우의 상각후취득원가를 한도로 매도가능증권감액손실환입 및 만기보유증권감액손실환입의 과목으로 하여 당기이익으로 인식하고 있습니다. 한편, 이전에 인식하였던 감액손실 금액을 초과하여 상승한 금액은 매도가능증권평가이익의 과목으로 하여 자본조정으로 처리하고 있습니다. 다만, 취득원가로 평가하는 지분증권으로서 자산별 공정가액으로 평가하여 감액한 지분증권은 취득원가를 초과하여 환입할 수 없습니다.

4. 이연대출부대수익 및 비용

당사는 대출과 관련하여 발생하는 이자 이외의 명목으로 고객으로부터 수취한 대출부대수익에 대해서는 이연하여 대출채권에서 차감하는 방법으로 표시하고 대출기간에 걸쳐 유효이자율법에 따라 환입하여 이를 이자수익의 과목으로 계상하고 있습니다. 또한, 대출부대비용에 대해서는 비용부담의 결과로서 나타나는 미래경제적 효익이 대출거래별로 식별·대응될 수 있는 요건을 충족하는 경우 원칙적으로 이를 이연하여 대출채권에 부가하는 방법으로 표시하고, 대출기간에 걸쳐 유효이자율법에 따라 상각하여 이자수익에서 차감하는 방법으로 회계처리하고 있습니다. 한편, 이연대출부대수익과 이연대출부대비용은 상계하여 대차대조표에 순액으로 표시하고 있습니다.

5. 대손충당금

당사는 보유자산에 대한 개별적인 분석 및 과거의 대손경험율에 의하여 산출한 대손추산액과 보험업감독규정에 의한 대손추산액 중 큰 금액을 대손충당금으로 설정하고 있습니다. 금융감독위원회가 제정한 보험업감독규정에서는 보험사업자는 차주의 채무상환능력과 금융거래내용 등을 감안하여 보유자산의 건전성을 "정상", "요주의", "고정", "회수의문" 및 "추정손실"의 5단계로 분류하고 각 분류별로 적정한 수준의 대손충당금을 설정할 것을 요구하고 있습니다. 당사는 보험업감독규정에서 요구하는 바와 같이 회사의 자산건전성분류기준을 설정하고 기말 현재의 보유자산(대출채권, 보험미수금, 미수금, 받을어음, 미수수익 및 부도어음 등)을 "정상", "요주의", "고정", "회수의문" 및 "추정손실"로 분류하고 각각 0.5%이상, 2% 이상, 20%이상, 50% 이상 및 100% 상당액(다만, 가계여신의 경우는 "정상" 및 "요주의" 분류채권에 대하여 각각 0.75% 및 5%이상)을 대손액으로 추산하고 있습니다.

6. 채권·채무의 조정

당사는 회사정리절차의 개시, 화의절차의 개시 또는 거래당사자간의 합의 등으로 인하여 채권,채무의 원리금, 이자율 또는 만기 등의 계약조건이 채무자의 부담이 경감되도록 변경된 경우, 채무의 변제가 자산의 이전 또는 지분증권의 발행을 통하여 이루어지는 경우에는 이를 공정가액으로 평가하고 장부가액과의 차이를 자산처분손익과 채무조정이익 또는 대손상각비(제공 받은 자산의 공정가액이 채권의 대손충당금 차감전 장부가액보다 작은 경우에는 채권의 대손충당금 차감전 장부가액을 대손충당금과 우선 상계함)의 과목으로 처리하고, 채무의 변제가 조건변경을 통하여 이루어지는 경우에는 채권·채무조정에 따른 약정상 정해진 미래 현금흐름을 채무 발생시점의 유효이자율로 할인하여 계산된 현재가치와 장부가액의 차이를 현재가치할인차금과 채무조정이익의 과목으로 처리하고, 조건변경으로 인하여 원래 계약조건에 따라 회수할 금액(계약상 정해진 원금과 이자금액을 모두 포함한 금액)중 일부 또는 전체에 대하여 원래의 계약조건에 따른 일정대로 회수할 수 없게 되는 경우에는 채권의 대손충당금과 대손상각비에 반영하여 감액손실을 인식하고 있습니다.

7. 채권·채무의 현재가치 평가

당사는 장기할부 또는 연불거래에서 발생하는 자산, 부채로서 명목가액과 현재가치의 차이가 중요한 경우에는 이를 현재가치로 평가하여 그 차이를 현재가치할인차금으로 계상하고 최종회수 또는 지급시까지의 기간에 유효이자율법을 적용하여 상각 또는 환입하며, 이를 이자비용 또는 이자수익의 과목으로 계상하고 있습니다.

8. 유형자산 및 무형자산의 평가

유형자산의 취득원가는 당해 자산의 제작원가 또는 매입원가에 취득부대비용을 가산한 가액으로 계상하며, 교환, 현물출자, 증여 기타 무상으로 취득한 자산의 가액은 공정가액을 취득원가로 하고 있습니다. 유형자산의 내용연수를 연장시키거나 가치를 실질적으로 증가시키는 지출은 자본적 지출로 처리하여 당해 자산의 원가에 가산하고 원상을 회복시키거나 능률유지를 위한 지출은 수익적 지출로 보아 당기비용으로 처리하고 있습니다.

한편, 유형자산의 제조, 매입, 건설, 개발에 사용된 차입금에 대한 이자비용 또는 기타 이와 유사한 금융비용은 기간비용으로 계상하고 있습니다.

유형자산의 감가상각은 당해 자산의 성격과 업종 등을 고려한 다음과 같은 경제적 내용연수에 따라 정율법(1995년 1월 1일 이후 취득한 건물에 대하여는 정액법)을 적용하여 계상하고 있습니다.

과 목	내용연수(년)
건 물	37 ~ 55
차량 운반구	4
비 품	4

당사의 무형자산은 당해 자산의 제작원가 또는 매입가액에 취득부대비용을 가산한 가액으로 계상하며 자산의 사용가능한 시점부터 5년에 걸쳐 정액법에 의한 상각액을 직접 차감하여 대차대조표가액으로 표시하고 있습니다

회사는 장기할부 또는 연불거래에서 발생하는 자산, 부채로서 명목가액과 현재가치의 차이가 중요한 경우에는 이를 현재가치로 평가하여 그 차이를 현재가치할인차금으로 계상하고 최종회수 또는 지급까지의 기간에 유효이자율법을 적용하여 상각 또는 환입하며, 이를 이자비용 또는 이자수익의 과목으로 계상하고 있습니다.

한편, 당사는 유형자산과 무형자산의 진부화 또는 시장가치의 급격한 하락 등으로 인하여 유형자산의 미래 경제적효익이 장부가액에 현저하게 미달할 가능성이 있는 경우에는 감액손실의 인식여부를 검토하여, 감액가능성이 있다고 판단되고 당해 유형자산의 회수가능가액이 장부가액에 미달하는 경우에는 장부가액을 회수가능가액으로 조정하고 그 차액을 유형자산감액손실의 과목으로하여 당기손실로 처리하고 있습니다. 다만, 차기 이후에 감액된 자산의 회수가능가액이 장부가액을 초과하는 경우에는 그 자산이 감액되기 전의 장부가액의 감가상각 후 잔액을 한도로 하여 그 초과액을 유형자산감액손실환입의 과목으로 하여 당기수익으로 처리하고 있습니다.

9. 신계약비

당사는 보험업회계처리준칙 제31조 및 보험업감독규정 제6-3조에 따라 장기보험계약으로 인하여 발생한 신계약비를 자산으로 계상하고 있으며(단, 예정신계약비를 초과하는 금액과 신계약비를 조기에 회수할 목적으로 부가보험료의 비율이 보험기간의 초기에 높게 되어 있는 경우의 신계약비에 대해서는 발생연도에 비용으로 처리), 자산으로 계상된 신계약비는 보험업감독규정 및 보험업감독업무시행세칙의 개정에 따라 당기부터 "책임준비금기준 상각방식"(전기말 미상각신계약비와 당기에 발생한 신계약비의 합계액에서 당기말 현재 순보험료방식에 의한 보험료적립금과 해약환급금방식에 의한 보험료적립금과의 차액을 차감하는 방식)에서 "보험계약별 상각방식"(보험계약별로 신계약비 발생액을 구분하여 상각하는 방식)으로 변경하여 보험료 납입기간에 걸쳐 균등하게 상각하고 있습니다(보험료 납입기간이 7년을 초과하는 경우 7년에 걸쳐 균등하게 상각)

10. 외화자산 및 부채의 환산

당사는 모든 회계기록을 원화로 표시하고 있는 바, 외화거래는 거래 당시의 환율에 의하여 원화로 환산하여 기록하고 있습니다. 회사의 화폐성 외화자산 및 부채는 대차대조표일 현재 서울외국환중개주식회사가 고시한 미달러화 기준환율 및 재정환율로 환산하고 있으며 이에 따라 발생하는 외화환산손익과 외화자산의 회수 및 외화부채의 상환시 발생하는 외환차손익은 당기손익으로 처리하고 있습니다.

11. 보험계약준비금

(1) 책임준비금

당사는 보험업감독규정에 의거 장래에 지급할 보험금환급금 및 계약자배당금등의 지급에 충당하기 위하여 다음의 내용을 책임준비금으로 계상하고 있습니다.

- 지급준비금 - 대차대조표일 현재 보험금의 지급사유가 발생한 계약중 소송계류중에 있는 금액 (추가되는 비용은 가산하고 구상이익은 차감함)과 이미 보험금 지급사유가 발생하였으나 보험금 지급금액이 확정되지 아니한 계약중 지급될 것으로 추정되는 금액
- 장기저축성보험료적립금 - 장기저축성보험의 만기환급금(중도환급금을 포함) 및 해약환급금 등에 충당하기 위한 금액
- 미경과보험료적립금 - 대차대조표일 현재 차기이후에 속하는 미경과보험료 해당액
- 계약자 배당준비금 - 법령이나 약관 등에 의하여 계약자배당에 충당하기 위한 금액
- 계약자이익배당준비금 - 장래에 계약자배당에 충당하거나 계약자이익배당 이외의 책임준비금을 추가적으로 적립하기 위하여 법령이나 약관 등에 의하여 영업성과에 따라 총액으로 적립하는 금액

재보험계약으로 인하여 재보험사로부터 회수가 가능한 금액은 출재보험준비금의 과목으로 하여 책임준비금에서 차감하는 형식으로 표시하고 있습니다.

당사는 보험업감독규정과 보험업감독업무시행세칙의 개정에 따라 당기부터 장기손해보험(일반손해보험 및 자동차보험은 제외)에 대한 미보고발생손해액(IBNR)을 지급준비금으로 계상하였고 일반손해보험(자동차보험 등 일부보험은 제외)에 대한 미보고발생손해액의 추산방식을 변경하였습니다. 이와 같은 규정의 개정에 따라 회사는 당기에 장기손해보험에 대한 지급준비금을 신규로 69억원, 일반손해보험에 대한 지급준비금을 추가로 34억원을 계상하였습니다.

(2) 비상위험준비금

당사는 비상위험에 대비하기 위하여 대차대조표일 이전 1년간 경과보험료의 50%에 달할 때까지 보험종목별 보유보험료에 예정이익률을 곱하여 산출한 금액을 매기 누적하여 적립하고 있습니다. 다만 보험종목별로 경과손해율이 100%를 초과하는 경우와 이익잉여금을 초과하는 결손이 발생시 그 초과금액을 당기순손실의 범위내에서 환입할 수 있습니다.

12. 퇴직급여충당금

당사는 당기말 현재 1년이상 근속한 전임직원이 일시에 퇴직할 경우에 지급하여야 할 퇴직금 추계액(근로기준법과 회사의 퇴직금지급규정 중 큰 금액) 전액을 퇴직급여충당금으로 계상하고있습니다. 이에 따라 전임직원이 일시에 퇴직할 경우 지급하여야 할 퇴직금추계액은 당기말 현재 109,512백만원(전기말 95,257백만원)으로 회사는 동 퇴직금추계액 전액을 퇴직급여충당금으로 계상하고 있습니다. 또한, 회사는 임직원의 퇴직금 지급을 위하여 럭키생명보험(주) 등에 임직원을 수익자로 하는 퇴직보험에 가입하여, 당기말 및 전기말 현재 각각 49,524백만원(당기말 퇴직금 추계액의 45.2%) 및 50,012백만원(전기말 퇴직금 추계액의 52.5%)을 퇴직보험예치금으로 계상하여 퇴직급여충당금에서 차감하는 형식으로 표시하고 있습니다. 한편, 회사는 종전 국민연금법의 규정에 의하여 납부한 퇴직금전환금을 국민연금전환금의 과목으로 하여 퇴직급여충당금에서 차감하는 형식으로 표시하고 있습니다. 당기말 및 전기말 현재 국민연금으로 전환된 금액은 각각 3,092백만원 및 3,271백만원입니다.

한편, 당기와 전기중 실제 지급된 퇴직금은 각각 7,317백만원 및 7,111백만원입니다.

13. 법인세 비용

당사는 법인세비용을 법인세법 등의 법령에 의하여 당해 사업연도에 부담할 법인세에 이연 법인세의 변동액을 가감하여 산출하고 있습니다. 법인세비용과 법인세법 등의 법령에 의하여 부담하여야 할 금액과의 차이는 이연법인세차 또는 이연법인세대의 과목으로 계상하고 차기 이후에 발생하는 이연법인세대 또는 이연법인세차와 상계처리하고 있습니다.

14. 파생상품의 평가

당사는 당기말 현재 선물환, 통화스왑 및 이자율스왑 등을 포함한 파생상품을 공정가액으로 평가하여, 이를 파생상품자산 및 파생상품부채로 계상하고 평가에 따른 공정가액 변동분을 파생상품평가손익으로 계상하고 있습니다.

15. 구상채권

당사는 기중 보험사고 발생으로 지급된 보험금중 보험사고의 해결과정에서 취득한 담보자산의 매각 또는 구상권 등 기타권리의 행사로 인한 회수가능액을 구상채권으로 계상하는 바, 구상채권은 전기말 대차대조표일로부터 과거 3개년간의 평균회수율(보험금회수액/순보험금)에 당기 대차대조표일 이전 1년간의 순보험금을 곱하여 산정하고 있습니다. 또한 회사는 상기의 평균회수율에 당기말 지급준비금을 곱하여 계산된 회수가능이익을 지급준비금에서 차감하고 있습니다.

16. 해외지점 재무제표의 원화환산

당사의 해외지점은 외국화폐단위로 표시된 독립된 회계기록을 유지하고 있는 바, 본사의 재무제표에 합산시키기 위하여 자산과 부채는 대차대조표일 현재의 환율을, 자본은 발생당시의 환율을, 손익항목은 당해 회계연도의 평균환율을 적용하여 원화로 환산하고 있습니다. 이로 인하여 발생하는 환산손익은 해외사업환산차(대)의 과목으로 하여 자본조정으로 표시하고 있습니다.

17.구분계정자산 및 부채

당사는 보험업법 제108조 및 보험업감독규정이 정하는 바에 따라 퇴직연금보험계약에 대하여 그 준비금에 상당하는 자산의 전부 또는 일부를 기타의 자산 및 부채와 구별하여 관리하고 있으며, 관련 금액을 총액기준에 의하여 구분계정자산 및 구분계정부채의 과목으로 계상하고 있습니다. 회사는 구분계정 자산·부채로부터 공여받거나 공여한 자금을 구분계정차(대)로 계상하고 있으며, 구분계정 운용으로 인한 손실은 구분계정의 계약자이익배당준비금에서 우선적으로 총당하고, 부족한 경우에는 주주지분에서 전액 보전하고 있습니다.

18. 보험료결손 예상시의 회계처리

당사는 보험료적립금을 적립함에 있어서 적용하는 예정이율이 당기말 현재 1년만기 정기예금이자율보다 높고 이러한 현상이 장기간 계속될 것으로 예상됨으로써 보험료결손(보험료적립금 기말잔액이 미래의 보험금부채의 현재가치에서 미래에 유입될 순보험료의 현재가치를 차감한 금액보다 적은 경우 동 차액)이 발생하는 경우 보험료결손에 상당하는 금액만큼 신계약비를 추가적으로 상각하고, 보험료결손이 신계약비 추가 상각액보다 큰 경우에는 계약자이익배당준비금을 보험료적립금으로 대체하고, 계약자이익배당준비금이 없거나 부족한 경우에는 부족한 금액만큼 보험료적립금을 추가적으로 적립합니다. 다만, 당기말 현재 보험료결손은 발생하지 아니하였습니다.

2) 대출금, 예치금 등 주요계정과목 내역

1. 대출채권

(1) 당사는 보험업법 및 보험감독규정에 따라 자산운용의 방법으로서 여러 종류의 대출을 취급하고 있으며, 담보대출금 중 22,706백만원(전기말 23,530백만원)과 신용대출금 중 23,688백만원(전기말 24,642백만원)은 당사의 임직원에 대한 대출금입니다.

(2) 당기 및 전기말 현재 대출채권의 만기구조는 다음과 같습니다(단위 : 백만원).

당기말

만기	보험약관 대출금	부동산 담보대출금	신용대출금	지급보증 대출금	기타의 대출금	계
1년 이내	59,440	9,639	62,572	10,825	140,302	282,778
2년 이내	46,480	11,793	39,612	2,599	24,900	125,384
3년 이내	31,806	45,038	13,067	652	59,619	150,182
4년 이내	27,107	140,111	29	577	30,000	197,824
5년 이내	10,798	13,814	11	789	11,487	36,899
5년 초과	122,991	264,593	41,502	13,420	36,370	478,876
계	298,622	484,988	156,793	28,862	302,678	1,271,943

전기말

만기	보험약관 대출금	부동산 담보대출금	신용대출금	지급보증 대출금	기타의 대출금	계
1년 이내	46,836	7,331	56,732	20,552	85,758	217,209
2년 이내	50,994	8,172	43,861	4,216	40,012	147,255
3년 이내	31,935	15,549	41,481	4,356	85,350	178,671
4년 이내	16,271	62,557	7,939	689	-	87,456
5년 이내	15,584	187,969	44	748	18,710	223,055
5년 초과	99,725	51,956	40,668	10,812	26,711	229,872
계	261,345	333,534	190,725	41,373	256,541	1,083,518

(3) 당기 및 전기말 현재 회사가 대출채권등에 대하여 설정한 대손충당금의 계정과목별 내용은 다음과 같습니다(단위 : 백만원).

계정과목	금 액	
	당기말	전기말
보험약관대출금	2,225	1,948
부동산담보대출금	6,819	4,314
신용대출금	4,840	6,283
지급보증대출금	1072	988
기타의 대출금	8,936	8,799
계	23,892	22,332

한편, 2002년, 2003년 및 2004년 3월 31일 현재 대출채권 등의 총액대비 대손충당금 설정 비율은 각각 3.6%, 3.2% 및 2.5%이며, 당기말 현재 대출채권등의 총액대비 대손충당금 설정 비율은 2.2%입니다.

2. 단기매매증권

당기말 및 전기말 현재 단기매매증권의 내용은 다음과 같습니다(단위 : 백만원).

구 분	당기말			전기말		
	액면가액	취득가액	공정가액	액면가액	취득가액	공정가액
주식	N/A	91,793	34,253	N/A	92,354	36,958
국공채	30,000	30,773	30,386	40,000	40,987	40,603
특수채	120,000	118,291	118,623	50,000	50,033	50,270
수익증권	101,098	100,854	105,126	102,453	102,248	107,765
해외유가증권	N/A	19,967	22,038	N/A	19,967	19,592
계	251,098	361,678	310,426	192,453	305,589	255,188

3. 매도가능증권

당기말 및 전기말 현재 매도가능증권의 내용은 다음과 같습니다(단위 : 백만원).

구 분	금 액	
	당기말	전기말
지분증권	215,862	173,222
시장성 있는 주식	188,069	147,189
시장성 없는 주식	19,235	15,105
출자금	8,558	10,928
채무증권	1,009,618	950,216
국공채	140,246	64,427
금융채	356,411	307,589
회사채	266,272	288,141
해외채권	246,689	290,059
수익증권	936	594
해외유가증권	12,515	11,867
기타유가증권	61,641	52,150
계	1,300,572	1,188,049

4. 만기보유증권

(1) 당기말 및 전기말 현재 만기보유증권의 내용은 다음과 같습니다(단위 : 백만원).

구 분	당기말		전기말	
	취득가액	장부가액	취득가액	장부가액
특수채	30,980	30,989	20,980	20,985
회사채	6,000	6,000	10,000	10,000
해외채권	180,692	153,501	133,842	126,896
계	217,672	190,490	164,822	157,881

주1) 장부가액은 만기보유증권의 취득원가를 유효이자율법에 의해 조정한 금액임

주2) 만기보유채외채권에는 신종유가증권으로 분류되는 CLN(Credit Linked Note) 51,215백만원이 포함되어 있습니다.

(2) 당기말 현재 만기보유증권의 만기구조는 다음과 같습니다(단위 : 백만원).

만기	특수채	회사채	해외채권	계
1년 이내	-	-	20,486	20,486
1년 초과 3년 이내	9,989	6,000	3,585	19,574
3년 초과 5년 이내	1,000	-	18,950	19,950
5년 초과 10년 이내	20,000	-	90,138	110,138
10년 초과	-	-	20,342	20,342
계	30,989	6,000	153,501	190,490

5. 지분법적용 투자주식

당기말 및 전기말 현재 지분법적용투자주식의 내용은 다음과 같습니다(단위 : 백만원).

구 분	당 기 말				
피투자회사명	주식수	지분율(%)	취득원가	순자산가액	장부가액
럭키생명(주)	10,309,832	36.12	50,846	자본잠식	-
P.T.LG	224	70.00	5,632	3,427	3,427
계			56,478	3,427	3,427

구 분	전 기 말				
피투자회사명	주식수	지분율(%)	취득원가	순자산가액	장부가액
럭키생명(주)	10,000,000	35.96	50,000	자본잠식	-
P.T.LG	224	70.00	5,632	3,882	3,882
계			55,632	3,882	3,882

2. 자기주식

당기말 및 전기말 현재 회사의 자기주식 보유현황은 다음과 같습니다(단위 : 백만원, 주).

	당기말		전기말	
구분	주식수	장부가액	주식수	장부가액
자사주펀드	146,960	968	146,960	924
신탁상품	1,258,990	3,357	1,258,990	3,357
기타	4,479,100	15,492	4,479,100	15,492
계	5,885,050	19,817	5,885,050	19,773

3) 사용이 제한된 예금

(단위: 백만원)

과 목	당기말	전기말	당기말 연이자율(%)	사용제한내역
당좌개설보증금	25	25	-	당좌개설보증금
선물거래예치금	-	293	-	선물거래보증금
계	25	318		

4) 보험가입, 담보제공자산내역

1. 보험가입내역

당사는 당기말 현재 건물 및 비품 등에 대하여 재산종합보험 등(보험가입금액 : 486,297백만원)에 가입하고 있으며, 현대화재해상보험(주) 등에 회사 소유 차량에 대하여 책임보험과 종합보험에 가입하고 있습니다.

2. 담보제공자산내역

당기말 현재 당사의 임대보증금과 관련한 전세권 설정액은 29,669백만원(전기말 : 26,139백만원)입니다.

5) 총당금 내역

(단위:억원)

구분	2004년도	2003년도
대손총당금	298	297
퇴직급여총당금	569	420
감가상각누계액	902	834
기타총당금	0	0

주)기타총당금은 투자부동산 관련 가치하락손실총당금 등을 말함

6) 배당제한 이익잉여금 내역 등

※ 아래의 항목은 외국 현지 법인 감사보고서가 작성되는 7월말 이후에 추가공시할 예정입니다.

7- 7. 연결재무제표 감사보고서

7- 8. 연결대차대조표

7- 9. 연결손익계산서

7-10. 연결이익잉여금(결손금) 처분계산서

7-11. 연결현금흐름표

7-12. 연결재무제표 주석사항

8. 주요경영현황 요약

I. 수익성

1. 당기순이익

(단위: 억원,%)

구 분	2003년	2004년	증감	비고
당기순이익	414	451	37	

*손해율 상승과 저금리 금융 환경 등에도 당기순이익은 451억을 실현하였습니다.

2. 위험손해율

(단위: 억원,%)

구 분	2003년	2004년	증감	비고
발생손해액		8,726		
경과위험보험료		8,955		
손해율		97.44		

주) 2003년 지표는 2004년도 지표와 비교불가로 작성하지 않음.

3. 경과예정사업비 대 순사업비 비율

(단위: 억원,%)

구 분	2003년	2004년	증감	비고
순사업비		7,550		
경과예정사업비		7,232		
순사업비율		104.40		

주) 2003년 지표는 2004년 지표와 비교불가로 작성하지 않음.

4. 계정별 예정이율 대 운용자산이익율

(단위: 억원, %)

구 분		2003년	2004년	증감	
일반계정	투자영업이익		964		
	경과운용자산		12,857		
	운용자산이익율		7.50		
특별계정	투자영업이익		1,597		
	경과운용자산		21,661		
	운용자산이익율		7.37		
	평균예정이율		5.54		
	예정이율 대 이익율		133.04		

주) 2003년 지표는 2004년 지표와 비교불가로 작성하지 않음.

5. ROA 및 ROE

(단위: 억원, %)

구 분	2003년	2004년	증감	비고
전회계연도말 총자산	37,360	39,903	2,543	
당분기말 총자산	39,903	44,492	4,588	
전회계연도말 총자본	2,269	3,073	803	감독용B/S에 의거
당분기말 총자본	3,073	3,637	564	
당기순이익	414	451	37	
ROA(Return on Assets)	1.08	1.07	0.00	
ROE(Return on Equity)	16.82	14.41	-2.41	

II. 건전성

1. 유가증권투자 및 평가손익

(단위 : 억원)

구 분			공정가액 1)	평가손익
일반 계정	단기 매매 증권 (A)	주 식	342.53	-14.94
		채 권	1,490.09	-0.43
		수 익 증 권	1,051.26	40.76
		해외 유가증권	220.37	53.35
		신종 유가증권	-	0.00
		기타 유가증권	-	0.00
	매도 가능 증권 (B)	주 식	2,073.04	461.20
		출 자 금	85.57	0.00
		채 권	7,629.28	249.12
		수 익 증 권	9.36	4.51
		해외 유가증권	1,539.26	22.83
		신종 유가증권	1,052.78	34.34
		기타 유가증권	616.41	-4.41
	만기 보유 증권 (C)	주 식	-	0.00
		출 자 금	-	0.00
		채 권	369.89	0.00
		수 익 증 권	-	0.00
		해외 유가증권	1,022.86	0.00
		신종 유가증권	512.15	0.00
		기타 유가증권	-	0.00
	지분법적용 투자주식(D)	주 식	34.27	-30.99
		출 자 금	-	0.00
	소계(A+B+C+D)		18,049.12	815.34

특별 계정	주 식	9.01	-9.87
	채 권	1,786.54	-9.78
	수 익 증 권	-	0.00
	해외 유가증권	-	0.00
	기타 유가증권	-	0.00
	소 계	1,795.55	-19.65
합 계		19,844.67	795.69

주 1) 유가증권의 공정가액은 시가평가를 기준으로 하고 있음

2) 대여유가증권은 해당항목에 합산함.

2. 부실자산비율과 위험가중자산비율

(단위: 억원, %)

구 분	2003년	2004년	증감	비고
부실자산비율	0.70	0.47	-0.23	
가중부실자산	198	151	-46	
건전성분류자산	28,159	32,029	3,870	
위험가중자산비율	65.78	63.05	-2.73	
위험가중자산	25,392	27,156	1,764	
총자산(특별계정제외)	38,600	43,072	4,473	

*수익성과 안정성 중심의 자산운용방침을 유지하고 있으며, 부실자산비율은 0.23%p, 위험가중자산의 비율은 2.73%p 개선되었습니다.

※ 민원발생현황

구 분	2004년도		2003년도	
	2004.7~12월	2004.1~6월	2003.7~12월	2003.1~6월
민원발생평가순위	3	중위그룹		

주!)민원발생현황은 CY(1~12월) 기준임

2)민원발생평가순위

- 금융감독원에서 손해보험사들의 민원발생지수를 기준으로 민원처리의 적정성을 평가한 순위이며, 상위순위일수록 상대적으로 민원처리과정이 양호함.

주) 2003년 민원지표는 2004년 민원지표와 비교불가로 작성하지 않음.

Ⅲ. 자본의 적정성

1. 자기자본

(단위: 억원, %)

구 분	2003년	2004년	증감	비고
자본금	300	300	0	
자본잉여금	499	500	1	
이익잉여금	1,962	2,286	324	
자본조정	311	541	229	
합 계	3,073	3,627	554	

*지속적으로 이익을 창출하여 자기자본이 안정적으로 증가하고 있습니다.

2. 지급여력비율

(단위: 억원, %)

구 분	2003년	2004년	증감	비고
지급여력금액	6,029	6,845	816	
지급여력기준	2,941	3,268	327	
지급여력비율	205.0	209.5	4.49	

*지급여력비율은 209.5%로 감독기준인 100%를 초과달성하였습니다.

IV. 재무제표

가. 대차대조표

(단위 : 억원)

구 분		2004년도	2003년도
자 산	현금 및 예치금	2,412	2,708
	유 가 증 권	18,049	16,050
	대 출 채 권	12,490	10,617
	고 정 자 산	5,148	4,715
	기 타 자 산	8,297	6,379
	자 산 총 계	46,395	40,469
부 채	책 임 준 비 금	34,298	29,613
	비상위험준비금	3,033	2,805
	기 타 부 채	5,428	4,978
	부 채 총 계	42,758	37,396
자 본	자 본 총 계	3,637	3,073
	부채 및 자본 총계	46,395	40,469

나. 손익계산서

(단위 : 억원)

구 분	2004년도	2003년도
경 과 보 험 료	25,560	22,750
원 수 보 험 료	30,444	27,067
발 생 손 해 액	8,720	8,455
장 기 환 급 금	7,836	7,706
순 사 업 비	6,212	5,882
장 기 적 립 금	3,913	1,757
배 당 준 비 금	20	16
비 상 준 비 금	228	196
보 험 영 업 손 익	-1,369	-1,261
투 자 이 익	2,560	2,212
영업외 / 특별손익	-565	-366
법인세차감전 순이익	626	585
법 인 세 등	175	170
당 기 순 이 익	451	414

다. 특별계정 대차대조표

(단위 : 억원)

구 분	2004년도	2003년도
현금 및 예치금	68	26
유 가 증 권	1,796	1,500
대 출 채 권	49	70
고 정 자 산		
기 타 자 산	15	27
일 반 계 정 대	28	12
자 산 총 계	1,956	1,636
기 타 부 채	5	5
일 반 계 정 차	0	0
부 채 총 계	5	5
계약자 적립금	1,951	1,631
부채/적립금 총계	1,956	1,636

라. 특별계정 손익계산서

(단위 : 억원)

구 분	2004년도	2003년도
보 험 료	846	796
이 자 수 익	87	83
유가증권 처분/평가이익	21	9
기 타 수 익	0	0
수 익 총 계	954	889
계약자적립금 전입	318	180
지 급 보 험 금	594	670
특별계정 운영수수료	11	9
세 금 과 공 과	2	
대 손 상 각 비	0	0
유가증권 처분/평가손실	29	29
외 환 차 손 실		
이 자 비 용	0	0
비 용 총 계	954	889

9. 기 타

9-1. 임 원

(정기주주총회 선임후 기준)

상근임원 · 사외이사 · 이사대우	성명	직명	담당업무 또는 주된 직업
상 임	구자훈	회장	총괄
상 임	구자준	부회장	총괄
상 임	이기영	대표이사	지원총괄
상 임	김우진	부사장	재경본부
상 임	윤정철	감사	상근감사위원
사외이사	최춘근	이사	나라종합법률사무소 대표변호사 * (사외이사후보추천위원회 추천)
사외이사	이남식	이사	* 전주대학교 총장 (사외이사후보추천위원회 추천)
사외이사	김경한	이사	* 이코노믹 리뷰 편집국장 (사외이사후보추천위원회 추천)
사외이사	신찬수	이사	* 학교법인 이화학당 이사 (사외이사후보추천위원회 추천)
사외이사	최병철	이사	김&장 법무법인 고문 * (사외이사후보추천위원회 추천)
사외이사	김기홍	이사	충북대학교 국제경영학과 교수 * (사외이사후보추천위원회 추천)
이사대우	성순제	고문	법률고문
이사대우	김창재	부사장	개인영업총괄
이사대우	장남식	전무	업무지원총괄
이사대우	김병현	전무	경영지원총괄
이사대우	최승기	전무	법인영업총괄
이사대우	이명주	전문위원	장기담당
이사대우	이동형	상무	강남본부
이사대우	신원호	상무	인사총무담당
이사대우	노문근	상무	업무담당
이사대우	윤성호	상무	강북본부
이사대우	이정렬	상무	개인마케팅담당
이사대우	배종기	상무	부산본부

주) 사외이사로 피선된 자격을 () 내에 기재.

(사외이사로 피선된 자격 : 대주주 추천, 소액주주 추천 및 이사회추천으로 구분)

* 이사회내 사외이사후보추천위원회의 추천에 의함

9-2. 지점 및 영업소

1) 본 ·지점, 사무소 현황

지 점 명	전화번호	주 소
본사	02- 310-2114	서울 중구 다동 85엘지화재 빌딩
강남지점	02- 2006- 9800	서울강남구대치4동891세종증권빌딩5층
강동지점	02- 2139- 2100	서울강동구천호동431-4호예경빌딩10층
강릉지점	033- 648- 2114	강원강릉시포남동1117-13한국레저타워2층
강북지점	02- 3391- 1417	서울노원구상계동712-1번지교보생명빌딩3층
강서지점	02- 2668- 2114	서울강서구등촌동673-5화인빌딩6층
관악지점	02- 3285- 2114	서울관악구신림동1638-32삼모스포렉스빌딩12층
광주서부지점	062- 223- 1114	광주동구수기동23-2제일오피스텔3층
광주지점	062- 380- 1200	광주서구치평동1216-2번지상무트윈스빌딩A동5층
구리지점	031- 510- 2147	경기구리시수택동531-1구리사옥7층구리지점
구미지점	054- 456- 2114	경북구미시송정동73엘지화재빌딩11층
대구동부지점	053- 749- 2114	대구수성구범어1동559-10삼희빌딩8층
대구서부지점	053- 659- 2114	대구달서구두류동495-1덕원빌딩6층
대구지점	053- 430- 2114	대구중구남일동엘지빌딩10층110-1번지
대영지점	02- 3279- 8723	서울마포구도화동50-1일진빌딩 5층
대전서부지점	042- 360- 9114	대전서구탄방동700한국교직원공제회대전회관18층
대전지점	042- 259- 3003	대전중구대흥동497엘지화재빌딩12층
마산지점	055- 240- 6114	경남마산시합포구 신포동2가28대우백화점10층
목포지점	061- 243- 4114	전남목포시명륜동5-1번지LG빌딩10층
부산동부지점	051- 865- 9961	부산연제구연산5동1287-21장천빌딩9층
부산서부지점	051- 442- 6114	부산동구수정2동3번지럭키생명빌딩13층
부산중부지점	051- 807- 2114	부산부산진구부전동257-5번지LG종합금융빌딩8층
부산지점	051- 600- 2304	부산중구중앙동6가69번지국제빌딩8층
부천지점	032- 215- 2114	경기부천시원미구심곡동175-6리베르떼빌딩12층
부평지점	032- 222- 7140	인천부평구부평5동194-23텔스상호신용금고12층
서부지점	02- 3149- 7114	서울중구소공동51번지해운센터빌딩신관17층
서초지점	02- 6206- 8502	서울서초구방배4동가나안빌딩4층
성남지점	031- 720- 8000	경기성남시수정구 신흥1동6910번지일문파이낸스빌딩5층
송파지점	02- 3434- 3000	서울송파구신천동7-25월드타워9층
수원지점	031- 303- 7200	경기수원시팔달구 인계동946-3LG화재수원빌딩10층
순천지점	061- 721- 4815	전남순천시연향동1326-1번지순천엘지빌딩5층
안동지점	054- 841- 2114	경북안동시당북동333-3알리안츠생명빌딩5층
안산지점	031- 410- 8114	경기안산시고잔동535번지중앙마켓빌딩5층
안양지점	031- 442- 2114	경기안양시만안구 안양5동627-1안양타워빌딩8층
영등포지점	02- 2629- 0800	서울영등포구영등포동4가441-21경방필백화점9층
울산사업팀	052- 272- 2114	울산남구달동1248-4번지동양생명빌딩8층
원주지점	033- 741- 5911	강원원주시우산동97-1번지엘지텔레콤빌딩2층
의정부지점	031- 877- 2114	경기의정부시의정부3동370-9알리안츠제일생명빌딩7층
익산지점	063- 831- 6900	전북익산시영등동829-1창성빌딩2층
인천지점	032- 433- 2114	인천남구주안동300-3에이스빌딩5층

지 점 명	전화번호	주 소
일산지점	031-915-2114	경기고양시일산구 주엽동21-3조흥은행빌딩3층
전주지점	063-252-9114	전북전주시덕진구 금암1동710-5우석빌딩1층
제주지점	064-797-8000	제주제주시연동2331-4번지
종로지점	02-6260-6400	서울중구소공동51해운센타빌딩신관8층
중부지점	02-6260-6000	서울중구소공동51번지해운센터빌딩신관12층
중앙사업팀	02-310-0503	서울중구남대문로5가120단암빌딩12층
진주지점	055-747-2114	경남진주시신안동14-1LG화재3층
창원지점	055-279-6114	경남창원시상남동75-4번지대동빌딩5층
천안지점	041-554-2114	충남천안시원성동564-1LG화재빌딩1층
청주지점	043-269-2114	충북청주시흥덕구 운천동1700무심빌딩2층
충주지점	043-843-2114	충북충주시봉방동15-2세일빌딩 4 층
평택지점	031-657-2114	경기평택시비전동833대산빌딩5층
포항지점	054-272-2114	경북포항시남구 대도동94-1엘지화재빌딩4층
미국지점	1-201-720-2101	14th Floor, 400 Kelby Street, Fort lee, Nj 07024, U.S.A.
LA사무소	1-213-382-7819	3731 Wilshire Blvd.(The Wilshire Colonnade), Suite 635, Los Angeles, CA 90010, U.S.A.
런던사무소	44-207-248-1332	8th Floor Bucklersbury House 11 Walbrook, London EC4N 8EL, U. K.
동경사무소	81-3-3585-9501	Higashi-Kan 16F, Akasaka Twin-Tower 17-22, 2-Chome, Akasaka, Minato-ku Tokyo 107-8470, JAPAN
북경사무소	86-10-8447-5099	Air China Plaza, 1202, No.36, Xiaoyun Road, Chao Yang Dist. Beijing, 100027 P.R. China
상해사무소	86-21-5831-5652	32F, POS-Plaza, 1600 Century Avenue, Pudong New Area, Shanghai, China
호치민사무소	84-8-821-9968/9	Rm. 809 Sun Hwa Tower,115, Nguyen Hue BLVD, Dist. 1, Ho Chi Minh City, Vietnam
하노이사무소	84-4-935-0814/5	Rm. 608,Hanoi Tung Shing Square, 2 Ngo Quyen St, Hanoi, Vietnam

2) 현지법인

법 인 명	전 화 번 호	주 소
PT. LG Insurance Indonesia	62-21-391-3101	BII Plaza Tower II , 25Fl., Suite 2501, Jl.M.H.Thamrin No.51, Jakarta 10350, Indonesia

3) 영업소 현황

점 포 명	전화번호	주 소
강남사업소	02 -2006 -9810	서울 강남구 대치4동 891 세종증권빌딩 5층
서울	02 -2006 -9840	서울강남구대치4동891세종증권빌딩5층
신사사업소	02 -2006 -9880	서울강남구대치4동891세종증권빌딩5층
새롬	02 -2006 -9920	서울강남구대치4동891세종증권빌딩5층
강남 1 합동	02 -2006 -9807	서울강남구대치4동891세종증권빌딩5층
으뜸	02 -2188 -0601	서울강남구역삼동708-6엘지화재강남사옥15층
홍익사업소	02 -2671 -8090	서울시영등포구영등포동 4 가441-21경방필백화점9층
대영사업소	02 -2671 -1941	서울시영등포구영등포동 4 가441-21경방필백화점9층
경방사업소	02 -2629 -0899	서울시영등포구영등포동 4 가441-21경방필백화점9층
일진	02 -2631 -1578/9	서울시영등포구영등포동 4 가 4 2 5 - 2 체신빌딩10층
영등포사업소	02 -2630 -0801	서울특별시영등포구영등포동425-2체신빌딩10층
천호	02 -2139 -2165	서울강동구천호동431-4호예경빌딩11층
강동	02 -2139 -2222	서울강동구천호동431-4호예경빌딩9층
둔촌	02 -2139 -2260	서울강동구천호동431-4호예경빌딩9층
강동제일사업소	02 -2139 -2170	서울강동구천호동431-4호예경빌딩11층
봉천	02 -888 -2939	서울관악구신림동1638-32삼모스포렉스빌딩12층
금천	02 -857 -4649	서울금천구독산1동152-6삼희빌딩3층
구로	02 -3285 -5021	서울관악구신림동1638-32삼모스포렉스빌딩12층
관악사업소	02 -3285 -2204	서울관악구신림동1638-32삼모스포렉스빌딩12층
서현	031 -702 -2114	경기도성남시분당구서현동248-5코코프라자4층
성남	031 -720 -8070	경기도 성남시 수정구 신흥1동 6910번지 일문파이낸스빌딩 5층
수정	031 -720 -8040	경기도성남시수정구신흥1동6910파이낸스빌딩5층
모란	031 -720 -8100	경기도성남시수정구신흥1동6910파이낸스빌딩5층
광주	031 -767 -1360	경기광주시역동137-2신형빌딩2층엘지화재
수일사업소	02 -6206 -8601	서울서초구방배4동가나안빌딩3층
한마음	02 -6206 -8651	서울서초구방배4동가나안빌딩3층
서초	02 -6206 -8541	서울서초구방배4동가나안빌딩4층
사당	02 -6206 -8530	서울서초구방배4동가나안빌딩4층
방배사업소	02 -594 -2307	서울특별시서초구방배본동755-13삼영빌딩3층
서초 1 합동	02 -533 -8308	서울서초구방배본동755-13삼영빌딩3층
잠실사업소	02 -3434 -3070	서울시송파구신천동7-25월드타워9층
신천사업소	02 -3434 -3030	서울특별시송파구신천동7-25월드타워10층
송파사업소	02 -3434 -3119	서울시송파구신천동7-25월드타워9층
강일	02 -3434 -3143	서울특별시송파구신천동7-25월드타워9층
월드사업소	02 -3434 -3044	서울특별시송파구신천동7-25월드타워9층
양천사업소	02 -2696 -3730-2	서울시양천구신정 4 동 9 9 1 - 5 제연빌딩
김포사업소	031 -982 -2514	경기김포시사우동875번지사우프라자5층
강서	02 -3662 -6892	서울특별시강서구등촌동673-5화인빌딩6층
광명	02 -2686 -7114	경기광명시철산3동249번지신안빌딩9층
당산	02 -2631 -3581	서울특별시영등포구당산동6가338-1경진빌딩3층
강서 1 합동	02 -2677 -1422	서울영등포구영등포동8가88-2한국화학시험연구빌딩1층
강남매직	02 -2188 -0680	서울강남구역삼동708-6엘지화재강남빌딩15층

중앙 1	02 -310 -0512	서울중구남대문로5가120단암빌딩12층
중앙 2	02 -752 -8200	서울중구남대문로5가120단암빌딩12층
중앙 3	02 -310 -0552	서울중구남대문로5가120단암빌딩12층
중앙 5	02 -447 -7799	서울성동구용답동233-6장호빌딩2층
중앙 6	02 -2633 -9510	서울영등포구양평동4가34-10청 호B/D403호
중앙 7	02 -6261 -1660	서울중구남대문로5가120 단암빌딩 12층
성북	02 -3493 -3013	서울강북구번동446-13번지가든타워오피스텔401 호
상계	02 -3391 -1900	서울특별시노원구상계동712-1교보빌딩4층
중랑사업소	02 -435 -1683	서울특별시중랑구상봉동129-3우도빌딩9층
노원	02 -3391 -1903	서울노원구상계동712-1교보빌딩4층
강북	02 -991 -6470	서울강북구번동446-13번지가든타워오피스텔401 호
왕십리	02 -6367 -6200	서울특별시중구을지로6가17-2프레야타운13층
중부사업소	02 -6367 -6600	서울중구소공동51번지해운센터빌딩신관12층
을지로	02 -6260 -6060	서울중구소공동51번지해운센터빌딩신관12층
동대문사업소	02 -6367 -3920	서울중구을지로6가17-2프레야타운13층
동부사업소	02 -6260 -6020	서울중구소공동51번지해운센터빌딩신관12층
남대문사업소	02 -3149 -7233	서울중구소공동51번지해운센터빌딩신관17층
동교	02 -375 -4471	서울마포구동교동165-1미래프라자8층
충정사업소	02 -3149 -7272	서울중구소공동51번지해운센터빌딩신관17층
서대문사업소	02 -325 -8337	서울특별시마포구동교동165-1미래프라자8층
서부사업소	02 -3149 -7200	서울중구소공동51번지해운센터빌딩신관17층
서부제일	02 -3149-7123	서울중구소공동51번지 해운센터빌딩 신과 17층
의양	031 -878 -6634	경기의정부시의정부3동370-9알리안츠생명빌딩6층
의정부	031 -877 -7789	경기의정부시의정부3동370-9알리안츠생명빌딩5층
동두천사업소	031 -864 -3388	경기동두천시지행동693-2번지생연프라자7층701 호
포천	031 -534 -9465	경기포천시신읍동72-문암빌딩3층엘지화재
송우	031 -542 -3388	경기도포천군소흘면송우리452-10대천빌딩4층
은평사업소	02 -388 -2114	서울은평구불광동311-13메트로타워B/D10층
파주사업소	031 -941 -9631-4	경기도파주시금촌동777-4용수빌딩2층
덕양사업소	031 -969 -2114	경기고양시덕양구화정동968-3광성프라자4층
일산	031 -916 -6114	경기도고양시일산구주엽동23-1조흥은행빌딩5층
장교 R F M	02 -719 -3360	서울마포구공덕2동별정우체국연합회빌딩7층
수도사업소	033 -741 -5888	강원도원주시우산동97-1 L G텔레콤 5 층
춘천사업소	033 -252 -4054	강원춘천시효자2동709-10화남빌딩3층
치악	033 -741 -5890	강원도원주시우산동97-1LG텔레콤1층
원주사업소	033 -741 -5877	강원도원주시우산동97-1LG텔레콤2층
여주	031 -884 -6271	경기여주군여주읍흥문리110번지여주빌딩5층
경춘사업소	033 -257 -8114	강원춘천시효자2동709-10화남빌딩4층
강릉사업소	033 -648 -3912	강원도강릉시포남동1117-13번지한국레저타운1층
동해사업소	033 -532 -2114	강원도동해시천곡동849국민은행2층
경 포사업소	033 -652 -5815	강원도강릉시포남동1193-1번지우호빌딩2층
속초사업소	033 -636 -4114	강원속초시교동669-3번지동신빌딩4층
강릉중앙	033 -642 -2114	강원도강릉시포남동1117-13번지한국레저타운2층
명동	02 -6260 -6431	서울중구소공동51해운센타빌딩신관8층

광화문	02 -6260 -6440	서울중구소공동51해운센타빌딩신관8층
서울사업소	02 -2248 -5091	서울성동구용답동235-8영축빌딩6층601호
수도사업소	02 -6260 -6505	서울중구소공동51해운센타빌딩신관8층
종로사업소	02 -6260 -6515	서울중구소공동51해운센타빌딩신관8층
구리	031 -510 -2400	경기구리시수택동531-1구리사옥6층구리(영)
남양주	031 -510 -2300	경기구리시수택동531-1구리사옥6층남양주(영)
돌다리사업소	031 -510 -2700	경기구리시수택동531-1구리사옥6층돌다리(영)
교문리	031 -510 -2800	경기구리시수택동531-1구리사옥7층교문리(영)
대영월빙	02 -3279 -8770	서울마포구도화동50-1일진빌딩4층
도원	02 -3279 -8713	서울특별시마포구도화동50-1일진빌딩4층
대영	02 -3279 -8715	서울특별시마포구도화동50-1일진빌딩4층
신대영사업소	02 -3279 -8712	서울마포구도화동50-1일진빌딩4층
대영벤처	1544 -1872 -121	마포구도화동50-1번지일진B/D4층
강북매직	02 -3149 -7060	서울중구소공동51번지해운센터빌딩신관11층
제주사업소	064 -797 -8062	제주제주시연동2331-4번지3층
한라	064 -797 -8100	제주제주시연동2331-4번지3층
서귀포	064 -733 -8874	제주도서귀포시중앙동293-9초원빌딩4층
백록	064 -797 -8116	제주제주시연동2331-4번지3층
탐라	064 -797 -8141	제주제주시연동2331-4번지4층
수원	031 -303 -7300	경기수원시팔달구인계동946-3LG화재수원빌딩10층
용인	031 -333 -5466	경기도용인시김량장동254-364신라빌딩2층
이천사업소	031 -638 -2114	경기이천시창전동163번지양정빌딩2층
효원	031 -303 -7400	경기수원시팔달구인계동946-3LG화재수원빌딩10층
수원중앙	031 -303 -7500	경기수원시팔달구인계동946-3LG화재수원빌딩9층
경기사업소	031 -303 -7700	경기수원시팔달구인계동946-3LG화재수원빌딩9층
수원제일	031 -303 -7600	경기수원시팔달구인계동946-3LG화재수원빌딩10층
관양사업소	031 -441 -2116	경기도안양시만안구안양5동627-1안양타워9층
안양	031 -423 -2114	경기안양시만안구안양5동627-1안양타워9층LG화재
산본	031 -398 -2114	경기도군포시산본동1126번지경원빌딩6층
안양제일	031 -444 -2114	경기도안양시만안구안양5동627-1안양타워빌딩9층
송탄사업소	031 -663 -2114	경기평택시서정동847-4송탄B/D8층
평택사업소	031 -651 -1472	경기도평택시비전동833번지대산빌딩4층
오산	031 -373 -2124	경기도오산시오산동924-3태성빌딩7층
평택중앙사업소	031 -654 -2114	경기평택시비전2동832-53층
중앙신평	031 -652 -7544	경기평택시비전2동834-3전진빌딩3층
안성	031 -676 -8585	경기안성시봉산동59-12층LG화재
안산	031 -483 -1125	경기도안산시고잔동535번지중앙마케이트빌딩2층
단원	031 -414 -2114	경기안산시고잔동535번지중앙마케이트5층
상록	031 -405 -2116	경기안산시고잔동535번지중앙마케이트빌딩5층
경기매직	031 -300 -3070	경기수원시팔달구인계동946-3LG화재수원빌딩11층
경산	053 -812 -6114	경북경산시중방동849-7동구빌딩2층
정진	053 -430 -2040	대구중구남일동엘지빌딩9층110-1번지
우리	053 -430 -2140	대구중구남일동110-1번지엘지빌딩10층
미래	053 -430 -2251	대구중구남일동엘지빌딩5층110-1번지

대구	053 -430 -2030	대구중구남일동엘지빌딩9층110-1번지
포항 1 사업소	054 -281 -6353	경북포항시남구대도동94-1엘지화재사옥3층
경주	054 -741 -5550	경북경주시성동동131-2대덕빌딩3층
포항중앙	054 -282 -7696	경북포항시남구대도동94-1엘지화재사옥2층
영포사업소	054 -277 -6473	경북포항시남구대도동94-1엘지화재사옥2층
동성	054 -275 -2950	경북포항시남구대도동94-1엘지화재사옥3층
포항사업소	054 -282 -0207/9	경북포항시남구대도동94-1엘지화재사옥2층
신경주	054- 774-7700	경북경주시성동동131-2대덕빌딩3층
안동사업소	054 -854 -5114	경북안동시당북동333-3알리안츠생명빌딩2층
영주	054 -632 -4408	경상북도영주시하망3동422-46현대증권빌딩3층
상주	054 -533 -8452	경북상주시냉림동354-5
의성	054 -834 -3315	경북의성군의성읍후죽1리861-1(1층)
대구서부 1 사업소	053 -659 -2031	대구달서구두류동495-1덕원빌딩6층
대구서부	053 -659 -2071	대구달서구두류동495-1덕원빌딩5층
두류	053 -659 -2161	대구달서구두류동495-1덕원빌딩5층
보람	053 -659 -2141	대구달서구두류동495-1덕원빌딩5층
칠곡하나	053 -322 -6417	대구북구태전동993-12번지메디파크빌딩8층
황금	053 -749 -2403	대구수성구범어1동559-10삼희빌딩9층
범어사업소	053 -749 -2202	대구수성구범어1동559-10삼희빌딩7층
영남	053 -603 -2110	대구수성구범어1동559-10삼희빌딩6층
수성	053 -603 -2050	대구수성구범어1동559-10삼희빌딩6층
동부	053 -603 -2130	대구수성구범어1동559-10삼희빌딩7층
일신	054 -459 -2900	경북구미시송정동73엘지화재빌딩9층
금오산사업소	054 -459 -2920	경북구미시송정동73엘지화재빌딩9층
김천	054 -433 -4494	경북김천시평화동245-82번지한일빌딩3층
구미사업소	054 -459 -2105	경북구미시송정동73엘지화재빌딩10층
구미하나	054 -459 -2950	경북구미시송정동73엘지화재빌딩9층
청운사업소	054 -459 -2970	경북구미시송정동73엘지화재빌딩9층
대구매직	053 -255 -2760	대구중구남일동엘지빌딩10층
법인 1 0 부 2 합동	02 -739 -1271	서울특별시중구남대문로1가18대일빌딩10층
법인 1 0 부 1 합동	02 -722 -6863	서울특별시중구남대문로1가18대일빌딩2층
법인 1 0 부 C R C 합동	02 -734 -6711	서울특별시중구남대문로1가18대일빌딩2층
법인 1 0 부매직팀	02 -730 -3661	서울중구남대문로1가18번지대일빌딩2층
법인 1 0 부 4 합동	02 -6263 -2648	서울중구남대문로1가18번지대일빌딩2층
부경사업소	051 -600 -2750	부산시중구중앙동 6 가 6 9 LG화재7층
중앙	051 -600 -2840	부산시중구중앙동 6 가 6 9 LG화재8층
부산	051 -600 -2860	부산광역시중구중앙동6가 6 9 LG화재8층
부일	051 -600 -2320	부산시중구중앙동 6 가 6 9 LG화재8층
거성	051 -600 -2340	부산광역시중구중앙동6가 6 9 LG화재7층
서면사업소	051 -807 -7628	부산시부산진구부전동257-5LG종금빌딩8층
부산중부사업소	051 -818 -5283	부산부산진구부전2동엘지종합금융빌딩5층
정도	051 -807 -0073	부산부산진구부전동LG종합금융9층
그린	051 -807 -0083	부산광역시부산진구부전동257-5번지엘지종합금융센타9층
프로	051 -806 -6707	부산부산진구부전2동엘지종합금융빌딩8층

정예	051 -852 -4441	부산연제구연산5동1287-21번지장천빌딩8층
금정	051 -868 -0920	부산시연제구연산 5 동1287-21장천빌딩8층
연산	051 -865 -0486/7	부산시연제구연산 5 동1287-21장천빌딩9층
동부산사업소	051 -863 -2088	부산연제구연산5동1287-21번지장천빌딩9층
양산	055 -387 -6991	경상남도양산시북부동687-7번지류달열빌딩4층
서부사업소	051 -462 -7658/9	부산동구수정2동3번지력키생명B/D12층
김해사업소	055 -333 -4284	경상남도김해시부원동616-23세화빌딩4층
신세계	051 -466 -4525	부산동구수정2동3번지력키생명B/D13층
수정사업소	051 -465 -1891	부산동구수정2동3번지력키생명B/D13층
구포	051 -442 -4451	부산동구수정2동3번지력키생명빌딩13층구포(영)
다산	055 -240 -5563	경상남도마산시합포구신포동2가28대우백화점11층
마산	055 -240 -5556/6	경상남도마산시합포구신포동2가28대우백화점
거제사업소	055 -687 -3337	경상남도거제시옥포1동360-6번지
신마산	055 -240 -5541/7	경상남도마산시합포구신포동2가28대우백화점
통영사업소	055 -641 -6114	경남통영시무전동1037-1신명빌딩2층LG화재
마산매직팀	055 -240 -5571	경남마산시합포구신포동2가대우백화점11층
진주사업소	055 -746 -8041	경상남도진주시신안동14-1번지흥한스위트3층
신진주사업소	055 -747 -8474/5	경상남도진주시신안동14-1번지흥한스위트3층
사천	055 -832 -5004	경남사천시동금동93-10번지
남해사업소	055 -864 -4233	경남남해군남해읍북변리316-3번지공용터미널2층
진주	055 -747 -5002	경남진주시신안동14-1 흥한스위트3층
거창	055 -944 -8118	경남거창군거창읍송정리16-1
진주매직팀	055 -747 -4024	경남진주시신안동14-1번지LG화재빌딩3층
창원 1 사업소	055 -279 -6688	경상남도창원시상남동대동빌딩 4 층
밀양	055 -351 -2114	경남밀양시내이동1540-10번지대아빌딩3층
경남	055 -279 -6660	경상남도창원시상남동 7 5 - 4 대동빌딩4층
대원	055 -279 -6700	경상남도창원시상남동 7 5 - 4 대동빌딩 5 층
창원	055 -279 -6644	경남창원시상남동75-4대동빌딩5층
창원매직팀	055 -279 -6696	경남창원시상남동75-4대동빌딩5층
울산	052 -266 -1456	울산광역시남구달동1248-4번지동양생명빌딩7층
문수	052 -267 -0178	울산남구달동1248-4번지동양생명빌딩7층
울산매직팀	052 -271 -5323	울산남구달동1248-4번지동양생명빌딩8층
부산매직	051 -600 -2810	부산동구수정2동력키생명빌딩2층
전략영업 2 합동	02 -2129 -2611	서울중구남대문로5가120단암빌딩13층
전략영업 3 합동	02 -3149 -8774	서울특별시서대문구충정로2가190-3화인케미칼빌딩5층
전략영업 4 합동	02 -3279 -9900	서울서대문구충정로2가190-3화인케미칼빌딩4층
전략영업 5 합동	051 -600 -9800	부산동구범일1동830-30번지크라온호텔신관4층
전략영업 6 합동	053 -603 -9800	대구수성구범어1동559-10번지삼희빌딩4층
전략영업 7 합동	042 -605 -9801	대전시중구대흥동497번지LG화재빌딩9층
전략영업 8 합동	062 -605 -9800	광주시북구충흥동700-5전남일보빌딩7층
전략영업 1 합동	02 -6350 -1700	서울마포구동교동159-5번지춘전빌딩2층
인터넷사업팀 1	1544 -0800 -135	강남구역삼2동엘지화재강남빌딩10층인터넷사업팀
제휴사업 2 합동	1544 -0117 -301	중구대흥동497번지LG화재빌딩지하1 층
제휴사업 3 합동	02 -3149 -8700	서울서대문구충정로2가190-3화인케미칼빌딩5층

제휴사업 1 합동	02 -3149 -8700	서울서대문구충정로2가190-3화인케미칼빌딩5층
제휴사업 4 합동	1544 -2665 -100	중구남대문로5가526번지대우재단빌딩14층
제휴사업 5 합동	080 -338 -4545	경기부천시원미구중동1126-1유베이스빌딩6층
송의	032 -432 -9743/5	인천시남구주안동300-3에이스빌딩5층
인화사업소	032 -435 -9133	인천시남구주안동300-3에이스빌딩4층
인천사업소	032 -433 -2621	인천시남구주안동300-3에이스빌딩5층
인일	032 -437 -0592	인천남구주안동300-3에이스빌딩4층
인천매직팀	032 -433 -3801	인천남구주안동300-3에이스빌딩5층
주안	032 -438 -0522	인천남구주안동300-3에이스빌딩5층
복사골사업소	032 -218 -2115	경기도부천시원미구심곡동175-6리베르떼빌딩12층
부천	032 -216 -2114	경기도부천시원미구심곡동175-6리베르떼빌딩12층
상동	032 -217 -2114	경기도부천시원미구심곡동175-6리베르떼빌딩12층
송내	032 -219 -2114	경기도부천시원미구심곡동175-6리베르떼빌딩12층
부평사업소	032 -222 -7150	인천부평구부평5동194-23텔스상호신용금고11층
하나	032 -222 -7280	인천부평구부평5동194-23텔스상호신용금고6층
경인사업소	032 -222 -7240	인천부평구부평5동194-23텔스상호신용금고11층
부흥	032 -222 -7200	인천부평구부평5동194-23텔스상호신용금고11층
직할 3 부 1 합동	02 -6333 -6100	서울특별시영등포구여의도동23-3하나증권빌딩13층
직할 3 부 2 합동	02 -6333 -6251	서울특별시영등포구여의도동23-3하나증권빌딩13층
직할 3 부 3 합동	02 -6333 -6020	서울영등포구여의도동23-3번지하나증권빌딩13층
직할 3 부 4 합동	02 -6333 -6151	서울특별시영등포구여의도동23-3하나증권빌딩13층
직할 3 부 5 합동	02 -6333 -6202	서울영등포구여의도동23-3하나증권빌딩13층
직할 3 부 6 합동	02 -6333 -6200	서울특별시영등포구여의도동23-3하나증권빌딩13층
우암	043 -273 -4841	충북청주시흥덕구운천동1700무심빌딩5층
청주사업소	043 -274 -2114	충북청주시흥덕구운천동1700무심빌딩4층
청주중앙사업소	043 -271 -2114	충북청주시흥덕구운천동1700무심빌딩4층
청일	043 -266 -2118	충북청주시흥덕구운천동1700무심빌딩4층
동영	043 -276 -2706	충북청주시흥덕구운천동596-1유창빌딩3층
청주대청	043 -272 -2114	충북청주시흥덕구운천동596-1유창빌딩3층
청주매직팀	043 -276 -0370	충북청주시흥덕구운천동1700번지무심빌딩2층
중앙소망	043 -272 -9191	충북청주시흥덕구운천동동일빌딩4층
충주	043 -851 -6114	충북충주시봉방동15-2세일빌딩3층
월악사업소	043 -845 -8114	충북충주시봉방동15-2세일빌딩2층
제천	043 -647 -2114	충북제천시청전동105-2번지하이프라자2층
대전사업소	042 -259 -3434	대전중구대흥동497LG화재빌딩11층
한밭	042 -259 -3636	대전중구대흥동497LG화재빌딩10층
대전중앙	042 -259 -3700	대전중구대흥동497LG화재빌딩10층
남대전사업소	042 -259 -3535	대전중구대흥동497LG화재빌딩10층
한빛	042 -259 -3400	대전중구대흥동497LG화재빌딩11층
대흥	042 -259 -3737	대전중구대흥동497LG화재빌딩12층
계룡사업소	042 -259 -3333	대전중구대흥동497LG화재빌딩11층
대전매직팀	042 -259 -3280	대전중구대흥동497LG화재빌딩10층
홍성사업소	041 -634 -2114	충청남도홍성군홍성읍오관리366-9대승빌딩2층
서산사업소	041 -664 -1919	충청남도서산시읍내동249-1인주빌딩1층

보령	041 -936 -3900	충청남도보령시동대동1823대웅빌딩3층
신천안사업소	041 -571 -8841	충남천안시원성동564-1LG화재빌딩2층
온양	041 -545 -2319	충청남도온양시온천동1706번지향산빌딩2층
천안중앙	041 -554 -8875	충청남도천안시원성동564-1LG화재빌딩5층
천안사업소	041 -572 -6492	충남천안시원성동564-1LG화재빌딩3층
중앙서해	041 -355 -1235	충남당진군당진읍읍내리424-2번지2층
서대전	042 -360 -9100	대전서구탄방동700한국교직원공제회대전회관17층
동대전	042 -360 -9200	대전서구탄방동700한국교직원공제회대전회관17층
유성	042 -360 -9300	대전서구탄방동700한국교직원공제회대전회관17층
논산사업소	041 -735 -1325	충청남도논산시취암동1050-1황산B/D1층
신둔산사업소	042 -360 -9400	대전서구탄방동700한국교직원공제회대전회관17층
대전서부매직팀	042 -360 -9191	대전서구탄방동700번지대한국원공제회대전회관18층
전주사업소	063 -253 -2001/2	전북전주시덕진구금암1동669-2전북은행빌딩12층
완산사업소	063 -275 -3321	전북전주시덕진구금암1동669-2전북은행빌딩12층
동전주사업소	063 -277 -6681	전라북도전주시덕진구금암동710-5우석빌딩4층
온고을	063 -272 -0470	전북전주시덕진구금암1동669-2전북은행빌딩12층
중앙전주	063 -277 -8166	전북전주시덕진구금암1동445-18(3층)
새전주	063 -273 -4448	전북전주시덕진구금암1동710-5전북일보사빌딩12층
광주	062 -382 -9821	광주서구치평동1209-5번지보해양조빌딩2층
광주미래사업소	062 -382 -9089	광주서구치평동1216-2번지상무트윈스빌딩4층
동광주	062 -383 -3849	광주서구치평동상무트윈스빌딩5층
서석	062 -381 -8122	광주서구치평동1209-5번지보해양조빌딩2층
명문	062 -381 -8147	광주서구치평동1209-5번지보해양조빌딩2층
순천	061 -723 -8520	전남순천시연향동1326-1번지순천엘지빌딩5층
여천사업소	061 -682 -0082	전남여수시학동85-24장수빌딩6층
팔마	061 -723 -9117	전남순천시연향동1326-1번지순천엘지빌딩5층
광양	061 -791 -6755	전라남도광양시중동1305-7외환은행2층
여수사업소	061 -654 -0088	전라남도여수시문수동128번지
순천매직팀	061 -749 -1160	전남순천시장천동44-1번지공성빌딩7층
고흥	061- 832- 9982	전남고흥군남계리837-39번지 2층
전남	062 -232 -9882	광주시동구수기동23-2번지제일오피스텔5층
서광주	062 -223 -6274/5	광주시동구수기동23-2번지제일오피스텔5층
상무	062 -228 -0225	광주동구수기동23-2제일오피스텔3층
광산사업소	062 -228 -4022	광주시동구수기동23-2제일오피스텔5층
광주서부사업소	062 -224 -4312	광주동구수기동23-2제일오피스텔3층
호남사업소	062 -228 -8136	광주동구수기동23-2제일오피스텔5층
하당사업소	061 -244 -5121	전라남도목포시명륜동5-1번지LG빌딩9층
목포사업소	061 -242 -9222	전라남도목포시명륜동5-1번지LG화재빌딩9층
목포우리사업소	061 -242 -9119	전남목포시명륜동5-1번지LG빌딩9층
익산사업소	063 -841 -2114	전북익산시영등동747-1번지4층엔젤빌딩
군산사업소	063 -468 -3377	전북군산시나운1동806-6번지우송타워4층
새익산사업소	063 -857 -0303	전북익산시영등동747-1번지엔젤빌딩5층
영등	063 -838 -3114	전북익산시영등동829-5영등빌딩3층
호남매직	062 -223 -1252	광주동구수기동23-2제일오피스텔6층

R T C	02 -3149 -9846	서울서대문구충정로3가464층정타워빌딩9층
R F C강북 1 사업소	02 -3149 -9381	서울서대문구충정로3가464번지층정타워빌딩5층
R F C강북 1 P r o사업소	02 -3149 -9967	서울서대문구충정로3가464번지층정타워빌딩8층
R F C강북 2 P r o사업소	02 -3149 -9236	서울서대문구충정로3가464번지층정타워빌딩10층
R F C강북 3 P r o사업소	02 -3149 -9936	서울서대문구충정로3가464번지층정타워빌딩10층
R F C강북 4 P r o사업소	02 -3149 -9810	서울서대문구충정로3가층정타워빌딩10층
R F C강북 5 P r o사업소	02 -3149 -9240	서울서대문구충정로3가층정타워빌딩10층
R F C강북 6 P r o사업소	02 -3149 -9820	서울서대문구충정로3가층정타워빌딩8층
R F C강북 7 P r o사업소	02 -3149 -9201	서울서대문구충정로3가층정타워빌딩8층
R F C강북 8 P r o사업소	02 -3149 -9401	서울서대문구충정로3가층정타워빌딩5층
R F C강북 9 P r o사업소	02 -3149 -9292	서울서대문구충정로3가464번지층정타워빌딩8층
R F C강북 1 0 P r o사업소	02 -3149 -9948	서울서대문구충정로3가층정타워빌딩5층
R F C강북 1 1 P r o사업소	02 -3149 -9948	서울서대문구충정로3가층정타워빌딩5층
R F C강남 6 P r o사업소	02 -6206 -8010	서울강남구역삼동736-1호한솔빌딩19층
R F C강남 8 P r o사업소	02 -6206 -8020	서울강남구역삼동736-1호한솔빌딩19층
R F C강남 1 P r o사업소	02 -6206 -8008	서울강남구역삼동736-1호한솔빌딩19층
R F C강남 2 P r o사업소	02 -6206 -8220	서울강남구역삼동736-1호한솔빌딩19층
R F C강남 3 P r o사업소	02 -6206 -8004	서울강남구역삼동736-1호한솔빌딩19층
R F C강남 4 P r o사업소	02 -6206 -8201	서울강남구역삼1동736-1호한솔빌딩19층
R F C강남 5 P r o사업소	02 -6206 -8123	서울강남구역삼동736-1호한솔빌딩19층
R F C강남 7 P r o사업소	02 -6206 -8050	서울강남구역삼동736-1호한솔빌딩19층

9-3. 이용자 편람 (주요 용어 해설)

1) 일반현황

- 연결대상자회사

손해보험회사 (이하 손보사라 합니다)가 해당 회계연도말 현재 다른 회사의 발행주식에 대하여 아래와 같이 소유하고 있는 경우 그 다른 회사를 연결대상자회사라고 합니다.

- (1) 다른 회사에 대한 손보사의 지분율이 50% 초과하는 경우
- (2) 다른 회사에 대한 손보사의 지분율이 30% 초과하면서 최대주주인 경우
- (3) 손보사와 손보사의 종속회사 (종속회사의 종속회사 포함)가 합하여 (1),(2)에 규정된 방법으로 주식을 소유하거나 실질지배력을 보유함으로써 다른 회사를 지배하는 경우

* 종속회사 : 위의 (1),(2)에서 말하는 "다른 회사"를 종속회사라 합니다.

- 비연결 자회사

손보사의 지분율이 10% 초과하면서 연결대상이 아닌 다른 회사를 비연결자회사라고 합니다.

- 주주배당률

주주배당률은 납입자본금에 대한 배당금액의 비율을 나타내는 것으로 아래의 산식으로 산출합니다.

* 주주배당률 = $\text{배당금액} / \text{납입자본금} \times 100$

- 주당배당액

주당배당액은 1주당 배당금액을 나타내는 것으로 아래의 산식으로 산출합니다.

* 주당배당액 : $\text{배당금액} / \text{발행주식수}$

- 배당성향

배당성향은 세후 당기순이익에 대한 배당금액의 비율로 아래의 산식을 적용하여 산출합니다.

* 배당성향 = $\text{배당금액} / \text{세후 당기순이익} \times 100$

(세후 당기순이익은 연결전 일반계정의 세후 당기순이익을 말함)

- 계약자배당전잉여금

계약자배당전잉여금이란 손보사의 회계년도중에 신규 발생한 계약자배당금을 제외한 책임준비금 (금리차보장배당 등의 소요액과 계약자배당금의 부리이자를 포함한 금액)을 우선 적립한 후의 잔여액을 말하며 계약자배당은 이 금액을 기준으로 이루어집니다.

2) 경영실적

- 순사업비

지급경비에서 수입경비를 차감한 금액입니다.

* 지급경비 : 급여, 퇴직급여, 복리후생비, 일반관리비, 모집비 등

* 수입경비 : 수입손해조사비, 출재보험수수료, 출재이익수수료 등

- 장기환급금

만기환급금 + 개인연금지급금 + 개인연금배당금 + 장기계약환급금

- 보험영업이익

보험영업수익에서 보험영업비용을 차감한 금액입니다.

* 보험영업수익 : 보험료수익, 재보험금수익, 구상이익 등

* 보험영업비용 : 보험금비용, 재보험료비용, 사업비, 신계약비상각비, 환급금비용 등

- 투자영업이익

투자영업수익에서 투자영업비용을 차감한 금액입니다.

* 투자영업수익 : 이자수익, 배당금수익, 임대료수익, 수수료수익,
상품유가증권 처분, 평가이익 등

* 투자영업비용 : 배당금비용, 이자비용, 상품유가증권 처분, 평가손실 등

- 영업손익

보험영업이익 + 투자영업이익 - 책임준비금전입액 - 비상위험준비금전입액

- 당기순이익

영업손익 + 기타손익 + 특별계정손익 + 특별이익 - 특별손실 - 법인세비용

3) 재무상황

- 현금 및 예치금

현금, 예금, 단자어음, 금전신탁, 단체퇴직보험예치금, 선물거래예치금 등을
말합니다.

- 단기매매증권

단기매매증권은 단기매매차익을 위해 취득한, 매수와 매도가 적극적이고 빈번하게
이루어지는 유가증권을 말합니다.

- 만기보유증권

만기보유증권은 만기가 확정된 채무증권으로 상환금액이 확정되었거나, 확정이 가능한
채무증권을 말합니다.

- 매도가능증권

매도가능증권은 단기매매증권과 만기보유증권에 속하지 아니하는 유가증권 모두를 말합니다.

- 대출채권

경제적 실질이 이자수치를 목적으로 담보를 제공받거나 신용으로 일정기간동안 또는
동기간 종료시 원리금의 반환을 약정하고 자금을 대여하는 금액으로 콜론, 보험약관
대출, 유가증권담보대출, 부동산담보대출, 신용대출, 지급보증대출, 어음할인대출
등이 있습니다.

- 고정자산

유형자산 + 무형자산

* 유형자산 : 비품, 차량운반구

* 무형자산 : 영업권, 창업비, 개발비, 소프트웨어 등

- 유가증권평가손익

회계결산일 현재 보유하고 있는 유가증권의 장부가와 당해 회계년도말의 시가
또는 순자산가액과의 차이입니다.

(장부가는 총회 결산승인 후의 수정장부가를 의미합니다.)

- 보험계약준비금

책임준비금 + 비상위험준비금

◎책임준비금 : 보험계약자 또는 수익자에게 장래에 보험금, 환급금, 배당금을 지급
하기 위하여 적립한 금액입니다.

▶지급준비금 : 대차대조표일 현재 보험금 등의 지급사유가 발생한 계약에 대해
소송에 계류중에 있는 금액과 이미 보험금 지급사유가 발생했으나,
보험금 지급금액의 미확정 등으로 아직 지급하지 않은 금액

▶장기저축성보험료적립금 : 장기저축성보험의 만기환급금(중도환급금 포함) 및
해지환급금 등에 충당하기 위하여 적립하는 금액

▶미경과보험료적립금 : 대차대조표일 현재 회수된 보험료 중 차기 이후에 속하는
미경과보험료 해당액으로 회수기일 미도래분에 대한 선수
보험료를 포함

▶계약자배당준비금 : 계약자배당에 충당하기 위해 적립하는 금액으로 보험료 및
책임준비금 산출방법서와 금융감독위원장이 정하는 바에 의해
계산한 금액

- ▶ 계약자이익배당준비금 : 계약자에게 배당하거나 계약자이익배당준비금 외의 책임준비금을 추가적으로 적립할 목적으로 법령이나 약관에 의해 영업성과에 따라 총액으로 적립하는 금액
- ▶ 재보험료적립금 : 대차대조표일 이전에 발생한 장기보험계약으로 인하여 대차대조표일 이후에 타보험회사(출재사)에게 지불하여야 할 보험금의 현재가치에서 대차대조표일 후에 회수될 재보험료의 현재가치를 차감한 금액

▶ 출재보험준비금 : 책임준비금 중 수재보험사로부터 회수가능한 금액

◎ 비상위험준비금 : 비상위험에 대비하기 위하여 적립하는 준비금

- 특별계정

특별계정은 보험업법 제108조에서 정하고 있는 특별계정과 동일한 개념으로, 일반계정과 구분 운용 및 회계처리하기 위하여 설정하는 계정을 말합니다.

- 포지션

외국환업무 감독 규정에서 정한 외국환 포지션입니다.

- * 현물포지션 : 현물외화자산잔액 - 현물외화부채잔액
- * 선물포지션 : 선물외화자산잔액 - 선물외화부채잔액
- * 종합포지션 : 현물포지션 + 선물포지션

- 부실대출

부실대출은 총대출 중 고정, 회수의문 및 추정손실을 합한 것으로 손보사의 자산건전성을 측정할 수 있는 지표입니다.

1) 고정은 다음의 1에 해당하는 자산을 말합니다.

- 경영내용, 재무상태 및 미래현금흐름 등을 감안할 때 채무상환능력의 저하를 초래할 수 있는 요인이 현재화되어 채권회수에 상당한 위험이 발생한 것으로 판단되는 거래처(고정거래처)에 대한 자산
- 3월이상 연체대금을 보유하고 있는 거래처에 대한 자산중 회수예상가액 해당분
- 최종부도 발생, 청산·파산절차 진행 또는 폐업 등의 사유로 채권회수에 심각한 위험이 존재하는 것으로 판단되는 거래처에 대한 자산중 회수예상가액 해당부분
- "회수의문거래처" 및 "추정손실거래처"에 대한 자산중 회수예상가액 해당부분

2) 회수의문은 다음의 1에 해당하는 자산을 말합니다.

- 경영내용, 재무상태 및 미래현금흐름 등을 감안할 때 채무상환능력이 현저히 악화되어 채권회수에 심각한 위험이 발생한 것으로 판단되는 거래처에 대한 자산 중 회수예상가액 초과부분
- 3월이상 12월미만 연체대출금을 보유하고 있는 거래처에 대한 자산중 회수예상가액 초과부분

3) 추정손실은 다음의 1에 해당하는 자산을 말합니다.

- 경영내용, 재무상태 및 미래현금흐름 등을 감안할 때 채무상환능력의 심각한 악화로 회수불능이 확실하여 손실처리가 불가피한 것으로 판단되는 거래처에 대한 자산 중 회수예상가액 초과부분
- 12월이상 연체대금을 보유하고 있는 거래처에 대한 자산중 회수예상가액 초과분
- 최종부도 발생, 청산·파산절차 진행 또는 폐업 등의 사유로 채권회수에 심각한 위험이 존재하는 것으로 판단되는 거래처에 대한 자산 중 회수예상가액 초과부분

- 파생금융상품거래

통화, 채권, 주식 등 기초자산의 가격에 근거하여 그 가치가 결정되는 금융상품을 매매하거나 이로부터 발생하는 장래의 현금흐름을 교환하기로 하는 거래 및 기타 이를 이용하는 거래입니다.

- 1) 장내거래는 거래소가 정하는 방법 및 기준에 따라 행하여지는 파생금융상품거래
- 2) 장외거래는 장내거래가 아닌 당사자간의 계약에 의한 파생금융상품거래
- 3) 헷지거래는 기초자산의 손실을 감소 혹은 제거하기 위한 파생금융상품거래
- 4) 트레이딩거래는 거래 목적이 헷지거래에 해당되지 않는 모든 파생금융상품거래

4) 경영지표

- ROA (Return on Assets)

보험회사의 총자산을 사용하여 이익을 어느 정도 올리고 있는가를 나타내는
보험회사의 이익창출능력으로 자산대비수익률이라고도 합니다.

- ROE (Return on Equity)

보험회사에 투자된 자본을 사용하여 이익을 어느 정도 올리고 있는가를 나타내는
보험회사의 이익창출능력으로 자기자본수익률이라고도 합니다.

- 지급여력비율

지급여력비율이란 보험계약자에 대한 채무를 안정적으로 확보기 위해 보험종목별
위험도에 따라 보험계약준비금에 더해 보유하여야 할 자산기준에 대한 순자산 비율을
말하고, 이는 보험회사 재무구조의 건전성을 나타내는 지표이며 다음과 같이
산출합니다.

◎ 지급여력비율 = (지급여력금액/지급여력기준금액) × 100

◎ 지급여력금액 : 납입자본금, 자본잉여금, 이익잉여금, 비상위험준비금 등의
합계액에서 미상각신계약비, 무형자산 등의 합계액을 차감한 금액으로
하며, 이는 보험회사가 보유하고 있는 순자산가치를 의미한다.
(보험업감독규정 7-1조에 의해 산출한다.)

◎ 지급여력기준금액 : 일반보험과 장기보험의 위험보험에 대한 보험료기준 산출액과
보험금기준 산출액 중 큰 금액의 합계액과 장기보험의 책임준비금
(계약자이익배당준비금 및 미상각신계약비 차감)의 4%의 금액의
합산금액으로 하며, 이는 보험종목별 위험도에 따라 보험계약준비금에
더해 보유하여야 할 자산기준을 의미한다.
(보험감독규정 7-2조 제2항에 의해 산출한다.)

- 부실자산비율

가중부실자산 / 자산건전성 분류대상 자산 × 100

◎ 자산건전성 분류대상 자산 : 보험업감독규정 제 59조 2항에 따른 "자산건전성
분류기준"에 의하여 분류된 자산

◎ 가중부실자산 : 자산건전성 분류대상자산 중 건전성 분류에 따른 고정분류자산의
20%, 회수의문분류자산의 50%, 추정손실분류자산의 100% 상당액을 합한 금액

-유동성비율

유동성비율은 손보사의 지급능력을 표시하는 지표로 그 비율이 높을수록, 고객의
인출요구에 대한 지급능력이 높다는 것을 의미합니다.

- 위험가중자산

위험가중자산이란 보유자산의 신용도 (예시 : 채권발행기관의 신용도, 차주의
신용도 등) 및 자산의 성격별로 예상 손실액을 추정한 것을 말하며, 총자산 중
미상각신계약비 및 영업권을 제외한 자산에 대해 감독원장이 별도로 정하는
기준에 따라 자산별 위험가중치를 부과하여 산출합니다.

통상적으로 위험가중치는 과거 경험율을 기초로 결정됩니다.

<참고> 위험가중자산 산정 기준

자 산 의 분 류	위 험 가 중 치 기 준
1. 현 · 예금 가. 현금	0%
자 산 의 분 류	위 험 가 중 치 기 준
나. 당좌예금 다. 보통예금	10% 제 1금융권 : 10%, 제 2금융권 : 50%

라. 정기예금	제 1금융권 : 10%, 제 2금융권 : 50%
마. 정기적금	제 1금융권 : 10%, 제 2금융권 : 50%
바. 기타예금	
- 상호부금	제 1금융권 : 10%, 제 2금융권 : 50%
- 표지어음	제 1금융권 : 10%, 제 2금융권 : 100%
- 발행어음	50%
- 보증어음	제 1금융권 : 20%, 제 2금융권 : 50%, 기타 : 100%
- CD	10%
- CMA	50%
- MMDA	20%
- RP	제 1금융권 : 20%, 제 2금융권 : 50%
- 외화예금	10%
- 기타	10%
사. 금전신탁	50%
아. 단체퇴직보험예치금	20%
자. 선물거래예치금	20%
차. 기타예치금	50%
2. 단기매매증권	
가. 주식	100%
나. 출자금	관계회사 : 50%, 비관계회사 : 100%
다. 국공채	
- 국채	0%
- 공채	10%
라. 특수채	10%
마. 회사채	
- 보증회사채	공공기관:10%, 제1금융권:20%, 제2금융권:50%, 기타:100%
- 무보증회사채	100%
- 관계회사채권	50%
바. 수익증권	
- 개발신탁	20%
- 공사채형	50%
- 주식형	50%
- 기타(MMF)	100%
사. 해외유가증권	
(1) 해외주식	100%
(2) 해외채권	
-우리나라 정부, 한국은행, 및 OECD국 정부, 중앙은행이 발행 또는 보증	0%
-국내 공공기관, OECD국 공공 부문 및 OECD국을 제외한 국가의 정부, 중앙은행이 발행 또는 보증	10%
-국내 제1금융권 보증, OECD국 은행 및 OECD국을 제외한 국가의 공공부문이 발행 또는 보증	20%
-국내 제2금융권 보증	50%
-상기 이외의 해외채권 및 위 분류대상중 국제신용평가기관 (S&P, Moody's)으로부터 투자 부적격 판정을 받은 채권	100%
(3) 기타 해외유가증권	100%
자 산 의 분 류	위 험 가 중 치 기 준
아. 신종유가증권	100%
자. 기타유가증권	

- 투자일임유가증권	100%
- 기타	100%
3. 매도가능증권	
가. 주식	100%
나. 출자금	관계회사 : 50%, 비관계회사 : 100%
다. 국공채	
- 국채	0%
- 공채	10%
라. 특수채	10%
마. 회사채	
- 보증회사채	공공기관:10%, 제1금융권:20%, 제2금융권:50%, 기타:100%
- 무보증회사채	100%
- 관계회사채권	50%
바. 수익증권	
- 개발신탁	20%
- 공사채형	50%
- 주식형	50%
- 기타(MMF)	100%
사. 해외유가증권	
(1) 해외주식	100%
(2) 해외채권	
-우리나라 정부, 한국은행, 및 OECD국 정부, 중앙은행이 발행 또는 보증	0%
-국내 공공기관, OECD국 공공 부문 및 OECD국을 제외한 국가의 정부,중앙은행이 발행 또는 보증	10%
-국내 제1금융권 보증, OECD국 은행 및 OECD국을 제외한 국가의 공공부문이 발행 또는 보증	20%
-국내 제2금융권 보증	50%
-상기 이외의 해외채권 및 위 분류대상중 국제신용평가기관 (S&P, Moody's)으로부터 투자 부적격 판정을 받은 채권	100%
(3) 기타 해외유가증권	100%
아. 신종유가증권	100%
사. 기타유가증권	
- 투자일임유가증권	100%
- 기타	100%
4. 만기보유증권	
가. 국공채	
- 국채	0%
- 공채	10%
나. 특수채	10%
다. 회사채	
- 보증회사채	공공기관:10%, 제1금융권:20%, 제2금융권:50%, 기타:100%
- 무보증회사채	100%
- 관계회사채권	50%
라. 수익증권	
- 개발신탁	20%
자 산 의 분 류	위 험 가 중 치 기 준
- 공사채형	50%
- 주식형	50%

- 기타(MMF)	100%
마. 해외유가증권	
(1) 해외채권	
-우리나라 정부, 한국은행, 및 OECD국 정부, 중앙은행이 발행 또는 보증	0%
-국내 공공기관, OECD국 공공 부문 및 OECD국을 제외한 국가의 정부, 중앙은행이 발행 또는 보증	10%
-국내 제1금융권 보증, OECD국 은행 및 OECD국을 제외한 국가의 공공부문이 발행 또는 보증	20%
-국내 제2금융권 보증	50%
-상기 이외의 해외채권 및 위 분류대상중 국제신용평가기관 (S&P, Moody's)으로부터 투자 부적격 판정을 받은 채권	100%
(2) 기타 해외유가증권	100%
바. 신종유가증권	100%
사. 기타유가증권	
- 투자일임유가증권	100%
- 기타	100%
5. 지분법 적용 투자주식	
가. 주식	100%
나. 출자금	100%
6. 대출채권	대손충당금, 현금할인차 차감전 기준으로 산출
가. 콜론	제1금융권:20%, 제2금융권:50%
나. 보험약관대출금	0%
다. 유가증권담보대출금	50%
라. 부동산담보대출금	주택:50%, 기타 100%
마. 신용대출금	100%
바. 어음할인 대출금	100%
사. 지급보증대출금	- 정부 또는 한국은행 보증:0%, 공공기관보증:10%, 제1금융권보증:20% 제2금융권보증:50%, 기타보증:100%
아. 기타대출금	
- CP	100%
- 주택보험대출금	50%
- 사모사채	100%
5. 부동산	100%
II. 비운용자산	100%
가. 보험미수금(거래처별 보험미지급금 차감후)	100%
나. 기타비운용자산	100%
III. 총 자 산	

주 1) 부동산은 감가상각누계액 및 가치하락손실충당금 차감전 기준이며,
비운용자산은 대손충당금과 감가상각누계액 차감전 기준임.

2) 비운용자산, 총자산은 미상각신계약비, 영업권 및 퇴직보험 특별계정자산을 제외한 금액

3) 사모사채는 회사채 위험가중기준 적용

4) 비운용자산 중 보험미수금의 대상자산은 거래처별로 보험미지급금을 차감한 금액임

- 발생손해율

발생손해액 / 경과보험료 × 100

- 순사업비율

사업비 / 경과보험료 × 100

- * 사업비는 손익계산서 상의 순사업비
- 운용자산수익율
투자영업손익 / 경과운용자산 × 100
- * 투자영업손익 = 투자수익 - 투자비용
- * 경과운용자산 = (기초운용자산 + 기말운용자산 - 순투자수익) ÷ 2
- 현금수지차비율
* 현금수지차 : 보험영업수지차(보유보험료 - 순보험금 - 장기환급금 - 사업비) +
보험영업외수지차(투자영업수지차 + 영업외수지차 + 특별손익) -
보험미수금증가액 + 보험미지급금증가액
- 임직원당 거수 원수보험료
임직원 거수 원수보험료 / 평균 임직원수
- 모집인당 거수 원수보험료
모집인 거수 원수보험료 / 평균 모집인수
- 대리점당 거수 원수보험료
대리점 거수 원수보험료 / 평균 대리점수
- 퇴직급여충당금비율
퇴직급여충당금 잔액 / 전직원 일시퇴직시 소요되는 퇴직금 × 100
- 특수관계회사
특수관계회사라 함은 보험감독규정 별표 6에서 정하는 특수관계자 중 동일인과
그 친족이 임원의 과반수이상이거나 출연금의 50%이상을 출연하였거나 그 중 1인이
설립자로 되어있는 비영리법인·조합·단체를 말합니다.
- 신용평가등급
신용평가 전문기관에서 정한 등급을 의미하며, 평가등급으로는 채무의 상환능력을
평가한 장, 단기 신용등급 등이 있습니다. 장기신용등급은 장기 채무 상환능력
및 상환불능 위험, 투자자에 법적인 보호정도 등을 나타내는 것이며, 단기신용
등급은 1년미만 단기채무 상환능력 및 상환불능위험 등을 나타냅니다. 각 신용평가
기관별로 신용등급의 체계는 다르게 표현될 수 있습니다.

예시) 외국 주요 신용평가 전문기관 등급표

구 분		Moody's	S & P	IBC
장기	투자적격등급	Aaa ~ Baa3(10등급)	AAA ~ BBB-(10등급)	AAA ~ BBB (4등급)
	투자부적격등급	Ba1 ~ C(9등급)	BB+ ~ D(12등급)	BB ~ C(5등급)
단기	투자적격등급	P-1 ~ P-3(3등급)	A-1 ~ A-3(3등급)	A1 ~ A3(3등급)
	투자부적격등급	NP	B ~ D	B ~ C(2등급)

- 평가기준

① A++, A+(Superior)

: A.M. Best의 기준에 의하면 최고의 재무건전성(Super Financial Strength)를
가지고 있어 계약자에 대한 의무(Obligation)를 충족하는데 있어서 향후 아무런
문제가 없을 것으로 예상됨
(has a very strong ability to meet their ongoing obligation to policyholders)

② A, A-(Excellent)

: A.M. Best의 기준에 의하면 탁월한 재무건전성(Excellent Financial
Strength)를 가지고 있어 계약자에 대한 의무(Obligation)를 충족하는데
있어서 향후 아무런 문제가 없을 것으로 예상됨
(has a strong ability to meet their ongoing obligation to policyholders)

③ B++, B+(Very Good)

: A.M. Best의 기준에 의하면 우수한 재무건전성(Very Good Financial Strength)를
가지고 있어 계약자에 대한 의무(Obligation)를 충족하는데 있어서 향후 문제가
없을 것으로 예상됨

(has a good ability to meet their ongoing obligation to policyholders)

④ B, B-(Fair)

: A.M. Best의 기준에 의하면 적절한 재무건전성(Fair Financial Strength)를 가지고 있어 계약자에 대한 의무(Obligation)를 충족할 능력이 있는 것으로 예상되지만 (has an ability to meet their ongoing obligation to policyholders) 경제상황이나 Underwriting 조건이 급격히 변화한다면 취약할(Vulnerable) 수도 있음

⑤ C++, C+(Marginal)

: A.M. Best의 기준에 의하면 최소한의 재무건전성(Marginal Financial Strength)를 가지고 있어 계약자에 대한 현재의 의무(Current Obligation)를 충족할 능력이 있는 것으로 예상되지만 (has an ability to meet their ongoing obligation to policyholders) 경제상황이나 Underwriting 조건이 급격히 변화한다면 취약할 (Vulnerable) 수도 있음

⑥ C, C-(Weak)

: A.M. Best의 기준에 의하면 취약한 재무건전성(Weak Financial Strength)를 가지고 있어 계약자에 대한 현재의 의무(Current Obligation)를 충족할 능력이 있는 것으로 예상되지만 (has an ability to meet their ongoing obligation to policyholders) 경제상황이나 Underwriting 조건이 급격히 변화한다면 매우 취약할 (Very Vulnerable) 수도 있음

⑦ D (Poor)

: A.M. Best의 기준에 의하면 재무건전성이 형편없이 취약하여(Poor Financial Strength) 계약자에 대한 현재의 의무(Current Obligation)를 충족할 능력이 없는 것으로 예상되며 (has Not an ability to meet their ongoing obligation to policyholders) 경제상황이나 Underwriting 조건이 급격히 변화한다면 극도로 취약할(Extremely Vulnerable) 수도 있음

⑧ E (Under Regulatory Supervision)

: A.M. Best의 기준에 의하면 보험감독기구(Insurance Regulatory Authority)의 감독이 필요한 상태로 아직 청산(Liquidation)의 대상이 되지는 않음

⑨ F (In Liquidation)

: A.M. Best의 기준에 의하면 법원에 의해 청산명령이 내려져 있는 상태를 말함

⑩ S (Rating Suspended)

: A.M. Best의 기준에 매우 심각한 상황이 발생하여 적절한 정보를 제공하지 못하여 Rating 자체를 낼 수 없는 상황을 말함